ПУТЕВОДИТЕЛЬ ПО ЛЕНИНГРАДУ

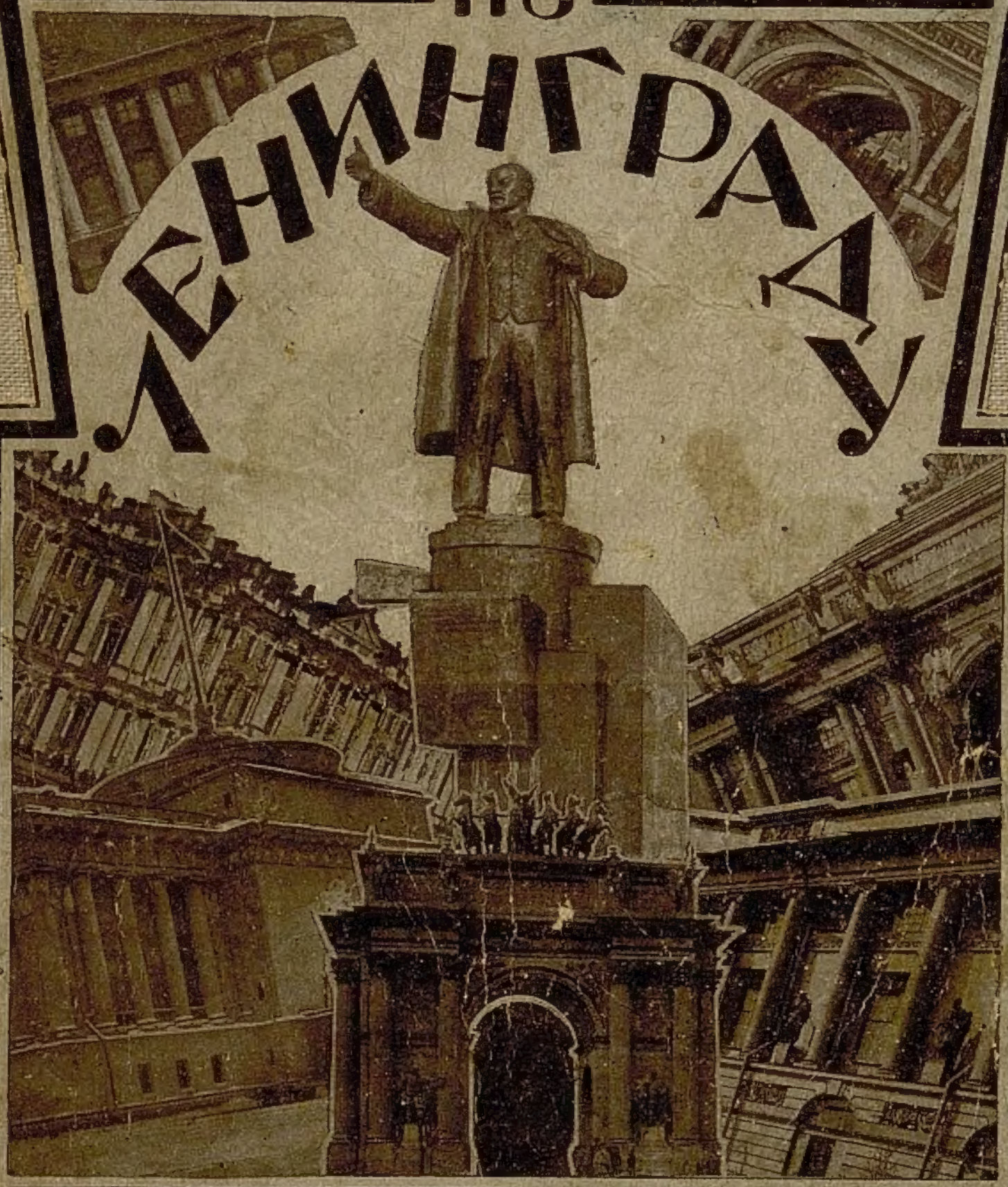

ИЗДАНИЕ ОРГОТДЕЛА ЛЕНИНГРАДСКОГО СОВЕТА
ЛЕНИНГРАД – 1929.

SKF Шариковые
и
роликовые

ПОДШИПНИКИ
для всех целей,
комплектные трансмиссионные устройства,
мельничные поставы и пр.

Концессионное предприятие
„ШАРИКОПОДШИПНИК"
„S K F"

Ленинград, Улица Гоголя, 7.
Телефон 197-07.
МОСКВА, КИЕВ,
ХАРЬКОВ, ТИФЛИС.

Н. ВЕДЕРНИКОВ
МАСТЕРСКАЯ РЕЗИНОВЫХ ИЗДЕЛИЙ
„ВУЛКАНО-ТЕХНИКА"
Ленинград, канал Грибоедова, 18-20, у Казанского собора. Тел. 615-81.

СРОЧНО ИЗГОТОВЛЯЕТ
по чертежам и моделям резиновые и асбестовые ПРОКЛАДКИ, КОЛЬЦА, КЛАПАНА, ШАРЫ, ВТУЛКИ и др. предметы для ТЕХНИЧЕСКИХ ЦЕЛЕЙ, фабрик, железных дорог и пароходства.
НЕСГОРАЕМАЯ СПЕЦОДЕЖДА
ОБТЯЖКА ВАГОНЕТОЧНЫХ КОЛЕС

Труд. Артель „ГАРДЕРОБЩИК", ул. Герцена, д. 11, тел. 505-89.
См. объявление на стр. 5 впереди текста.

АКЦИОНЕРНОЕ ОБЩЕСТВО

БЕРГЕР и ВИРТ

ДЛЯ ТОРГОВЛИ С ВОСТОКОМ

ЛЕЙПЦИГ — ЛЕНИНГРАД

КОНЦЕССИОННОЕ ПРЕДПРИЯТИЕ В СССР

ФАБРИКА КРАСОК

ВАЛЬЦЕВОЙ МАССЫ и ОЛИФЫ

для всех отраслей печатного дела

Канал Грибоедова (б. Екатер.), № 92.

Телеф. №№ 132-14 и 133-13.

КОНЦЕССИЯ В С. С. С. Р.

АКЦ. ОБЩ.

ЯН СЕРКОВСКИЙ

В ВАД ШАВЕ

ПРОИЗВОДСТВО
СПЕЦИАЛЬНЫХ ПАТЕНТОВАННЫХ
ВЕТРОВЫХ ФОНАРЕЙ
„ЛЕТУЧАЯ МЫШЬ"
КЕРОСИНОВЫХ ЛАМП И ГОРЕЛОК.

БРЮЧНЫХ ДУГОВИЦ И ПРЯЖЕК.
НАПЕРСТКОВ.
АНГЛИЙСКИХ БУЛАВОК.
КАНЦЕЛЯРСКИХ КНОПОК.
И ДРУГИХ
ГАЛАНТЕРЕЙНЫХ ИЗДЕЛИЙ.

ФАБРИКА и ГЛАВН. КОНТ.: Ленинград. В. О., 16 лин., 5; Телеф.: 6-00-34; 1-90-13
КОНТОРА в МОСКВЕ: Ильинка. Ветошный ряд. 17. пом. 320. Телеф. 1-28-93.

Телеграфный адрес: „АТИС"

ГОСУДАРСТВЕННЫЙ БАНК СССР

ЛЕНИНГРАДСКАЯ

ОБЛАСТНАЯ КОНТОРА

Ленинград, Фонтанка, 70-74

Телефоны: 578-24 и 542-57

ПРОИЗВОДИТ СЛЕДУЮЩИЕ ОПЕРАЦИИ С ЦЕННЫМИ БУМАГАМИ:

Покупка и продажа облигаций госуд. займов, Сохранно-ссудные операции с Госзаймами. Выдача ссуд в размере 60% ном. стоим. Хранение и управление Ценн. Бумаг. До 200 руб. ном. бесплатное хранение и управление. Выплата срочных купонов, тир. %% бумаг и выигрышей.

В ЛЕНИНГРАДЕ:

Агентства

Центральное — просп. 25 Октября, 62
Петроградское — Петрогр. Сторона, просп. К. Либкнехта, 25
Сенновское — Международный просп., 2
Октябрьское — просп. 25 Октября, 65

Особые Кассы

Василеостровская — Вас. Остр., 7-я линия, 16/18
Портовая — Новый Порт, Межев. канал, 5
Володарская — Полтавская, 12
Выборгская — Симбирская, 12

В ОБЛАСТИ:

Отделения и агентства:

В г.г. Боровичах, Новгороде, Пскове, Череповце, Мурманске, Белозерске, Бологом, Великих Луках, Велиже, Малой Вишере, Вытегре, Гдове, Кингисеппе, Колпине, Кронштадте, Лодейном Поле, Луге, Невеле, Нов. Ладоге, Острове, Опочке, Порхове, Себеже, Ст. Руссе, Тихвине, Торопце, Троцке, Устюжне, Холме, Шлиссельбурге.

Любую справку по Госзаймам можно получить послав открытку с ответом по адресу „Госбанк, здесь".

ЛЕНИНГРАДСКИЙ ГОСУДАРСТВЕННЫЙ

НАЖДАЧНО - МЕХАНИЧЕСКИЙ ЗАВОД
„ИЛЬИЧ“

Ленинград, Черная речка, Красногвардейский, 17/23. Тел. 560-82 и 610-76.

ИЗГОТОВЛЯЕТ И ПРИНИМАЕТ ЗАКАЗЫ НА:

Корундовые, карборундовые и алундовые круги и бруски разных профилей и размеров. — Стеклянные, кремневые, карборундовые и наждачные шкурки на бумаге и полотне, в листах, ролях, лентах и фигурах. — Изготовление всех видов коже-обувных шкурок. — Кремень, наждак и стекло в порошках. — Автоматические станки для острения циркульных, продольных и ленточных пил. — Универсальные станки для острения фрезеров, разверток, сверл и проч. — Разные станки для сухой и мокрой шлифовки, точки и обдирки. — Шлифовка гранитных и металлических вальцов.

ТРУДОВАЯ АРТЕЛЬ ГАРДЕРОБЩИК,

ВХОДЯЩАЯ В ОБ'ЕДИНЕНИЕ ПРОИЗВОДСОЮЗА,

ОБСЛУЖИВАЕТ вешалки в театрах, клубах, гостиницах и ординарные вечера и др. учрежд.

ИМЕЕТ опытных работников

ЗАКЛЮЧАЕТ договоры с полной имущественной гарантией на особо льготных условиях.

Заявки принимаются в Правлении Артели Гардеробщик Ул. Герцена, № 11, тел. 505-89 у секретаря А. И. ИВАНОВА.

Тел. Председателя Правления № 505-90.
Заместит. Председателя № 486-77.

5-й ГОСУДАРСТВЕННЫЙ

ВАГОНО-ОБОЗНЫЙ ЗАВОД

„ЦУПВОЗ“

имени тов. ЕГОРОВА

Ленинград, Международный пр., 99. Телеф.: 553-57 и 108-34.

◆◆◆

ВАГОНЫ ПАССАЖИРСКИЕ
разных типов и назначений

КРЕСТЬЯНСКИЕ ХОДА И КОЛЕСА

ПАРКЕТ (шпунтовый, по асфальту и на щитах)

МАССОВАЯ ЧУГУННАЯ ОТЛИВКА
(колодцы, плиты, тачечные колеса и проч.)

БАЛТИЙСКИЙ СУДОСТРОИТЕЛЬНЫЙ И МЕХАНИЧЕСКИЙ ЗАВОД

ГОСУДАРСТВЕННОГО СУДОСТРОИТЕЛЬНОГО ТРЕСТА

Ленинград, Косая линия, д. № 16

ТЕЛЕФОНЫ:

Директор 163-77. Коммерч. часть 98-83. Общий 542-83

ИМЕЕТ

Судостроительный, Механический и Электрический отделы,

занимается постройкою морских, коммерческих и речных судов, их механизмов, паровых и внутреннего сгорания, а также полным их оборудованием.

Исполняет в своих мастерских-питомниках тяжеловесные чугунные, медные, специальных бронз и стальные отливки,

Крупные поковки.

Строит котлы разных систем и электромеханизмы.

Вновь открыта оборудованная электросталелитейная мастерская для фасонного литья.

ЗАВОД
ТРАНСПОРТЕРНЫХ СООРУЖЕНИЙ и ШТАМПОВ. ИЗДЕЛИЙ
„КРАСНЫЙ МЕТАЛЛИСТ“
В. О., 17 лин., д. 52. Тел. { 4-79-67 коммерч. часть
4-94-69 технич. отдел

Тележки с под'емн. платф. на 300, 800 и 1000 кгр. **Под'емники** передвижные. **Роликовые** секции. **Нории. Транспортеры.** Оборудование **элеваторов. Штабелеры.**

КОМИССИЯ ПО УЛУЧШЕНИЮ ЖИЗНИ ДЕТЕЙ

КУЖД

при Ленинградском Облисполкоме

ГОСУДАРСТВЕННАЯ ФАБРИКА

КРОВАТЕЙ
и
МАТРАЦОВ

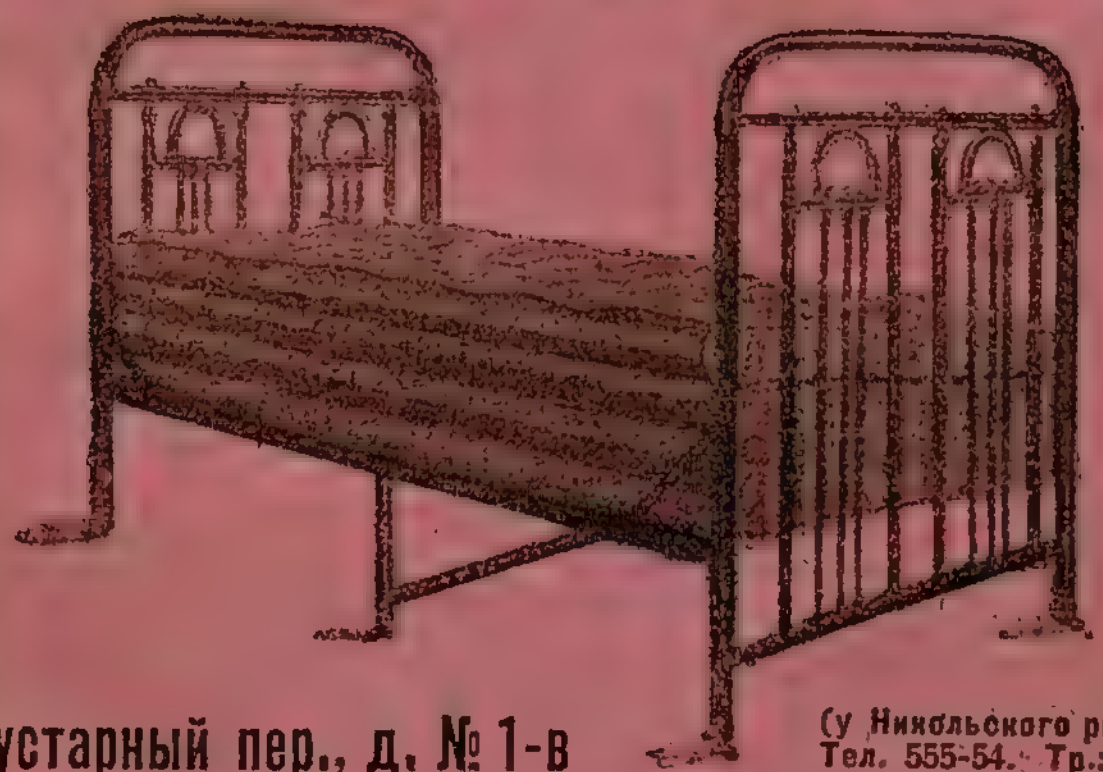

Кустарный пер., д. № 1-в

(у Никольского рын.).
Тел. 555-54. Тр.: 6, 7, 8, 11, 13, 14, 15, 21.

АНГЛИЙСКИЕ и ВЕНСКИЕ КРОВАТИ

ПРИЕМ ЗАКАЗОВ:

ДЛЯ БОЛЬНИЦ, САНАТОРИЙ, ДОМОВ ОТДЫХА и пр.

ЦЕНЫ СНИЖЕНЫ

ЛЕНИНГРАДСКИЙ ГОСУДАРСТВЕННЫЙ ТРЕСТ
ПОЛИГРАФИЧЕСКОЙ И ОБОЙНОЙ ПРОМЫШЛЕННОСТИ

ЛЕНПОЛИГРАФ

В состав Треста входят:
Типогр. им. ЕВГЕНИИ СОКОЛОВОЙ, Литография имени МИХАИЛА ТОМСКОГО, Переплетно-картонажная фабрика „СВЕТОЧ“, Литография „ПЕЧАТЬ“, Типография им. ИВАНА ФЕДОРОВА, ОБОЙНАЯ ФАБРИКА № 1, ОБОЙНАЯ ФАБРИКА № 2, „РЕВОЛЮЦИОННЫЙ ПРОЛЕТАРИЙ“.

„ЛЕНПОЛИГРАФ“ ВЫПОЛНЯЕТ ВСЯКОГО РОДА ХУДОЖЕСТВЕННЫЕ РАБОТЫ:

Трехцветная печать. Дуплекс. Сложнейшие типографские работы. Клише—трехцветн., дуплекс, тоновые и штриховые. Фототипия. Литография. Тиснения. Декалькомания (переводные надписи). Картонажное производство. Бумагокрасильня. Окраска и баритовка бумаги

„ЛЕНПОЛИГРАФ“ ПРОИЗВОДИТ:

обои и бордюры в богатом и разнообразном ассортименте. Картузы машинного производства: бакалейные и лабазные. Мраморные и глянцевые бумаги разных цветов

Переплетная фабрика „СВЕТОЧ“ изготовляет:

конторские книги, блок-ноты, тетради, альбомы, регистраторы, конверты, календари (отрывные, перекидные и прочие)

Прейс-куранты высылаются бесплатно

С ЗАКАЗАМИ ОБРАЩАТЬСЯ
В УПРАВЛЕНИЕ ТРЕСТА „ЛЕНПОЛИГРАФ“

Ленинград, Просп. 25 Октября, 7-9. Телефон: 456-76, 56-76, 622-02
Москва, Центр, Петровка, 7, Акц. О-во Севзапторг, представитель ЛЕНПОЛИГРАФА телеф. 460-39 и 570-92.
Адрес для телеграммы: ЛЕНИНГРАД — „СВЕТОЧ“.

Ленинградский Государственный Трест

ЗАВОДОВ СЖАТЫХ ГАЗОВ

„ЛЕНСЖАТГАЗ“

УПРАВЛЕНИЕ:

ЛЕНИНГРАД,
Большой Грязный Остров, д. 1.

Телефоны:

Управления трестом	231-20
Коммерческого отдела	243-61
Главн. бухгалтерия	179-46
Произв.-технич. части	25-80
Пр. телефоногр.	35-55

ЗАВОДЫ:

„КРАСНЫЙ АВТОГЕН“ (б. „Перун“) ул. Калинина, дом 3. Телефон 540-11.

Им. тов. МАТВЕЕВА (б. „Однер“) Таракановский пер., д 2/4. Телефон 555-21.

„НЕФТЕГАЗ“ Железнодорожная улица, дом № 79. Телефон 147-75.

УГЛЕКИСЛОТНЫЙ ЗАВОД Минеральная улица, дом № 6. Телефон 169-59.

ХИМИЧЕСКИЙ ЗАВОД Полюстровский проспект, дом № 26. Телефон 122-84.

ПРОИЗВОДСТВА:

Карбид-кальция, растворенного ацетилена, блаугаза, кислорода, азота и котельно-механическое. Сварка металлов. Кислородная резка железа и стали в обыкновенных условиях и под водой. Кислородная резка чугуна. Сосуды для сжатых газов. Аппаратура для газовой обработки металлов. Приборы для механической окраски. Примусы и паяльные лампы и части к ним. Лампы для подогревания. Медное литье. Штамповочные работы. Углекислый аммоний, кусковой нащатырь, уксусная кислота, закись азота, углекислота.

Ленинградский Государственный

СУДОСТРОИТЕЛЬНЫЙ ТРЕСТ

Правление: Ленинград, О, Лоцманская, 3.

Телефоны: №№ 630-83, 26-20. Для телеграмм: „СУДОТРЕСТ“

Об'единяет: Балтийск. Судостроительн. и Механическ. Завод. Северная Судостроительная Верфь. Ленинградский Судостроительный зав. им. Марти. Завод „Красный Судостроитель“. Тюменская Судостроительная верфь. Волжская верфь по железобетонному судостроению и судоремонту.

Строит: морские и речные буксиры, товаропассажирские пароходы, теплоходы, рефрижераторные суда, баржи, натера, шлюпки, железо-бетонные дебаркадеры, плашкоуты и баржи.

Выполняет: клапанные конструкции с установкой; морские котлы, паровые машины, чугунные и медные отливки, паровые котлы, паровые поршневые машины, паровые турбины и разные судовые механизмы. Изделия из ковкого чугуна, фановое литье.

Н. К. П. С.

ЦЕНТРАЛЬНОЕ УПРАВЛЕНИЕ ВНУТРЕННИХ ВОДНЫХ ПУТЕЙ

ЦЕНТРАЛЬНАЯ ВОДОЛАЗНАЯ БАЗА

ЛЕНИНГРАД, Набережн. Красного Флота, 34.

Тел.: №№ 606-28, 606-39, 130-38 и 61-12.

ПРИНИМАЮТСЯ К ИСПОЛНЕНИЮ НА ДОГОВОРНЫХ УСЛОВИЯХ И ПОДЕННО:

ВОДОЛАЗНЫЕ и ПОДВОДНО-ГИДРОТЕХНИЧ. РАБОТЫ;
при постройке мостов, плотин, набережных и т. д., ремонт и укладка вновь подводных трубопроводов, кабелей, свайные, дноуглубительные, ремонт и очистка водоприемников, колодцев, подводная резка металлов автогеном и пневматикой.

СУДОПОД'ЕМНЫЕ РАБОТЫ:
под'ем затонувших судов, грузов, заделка пробоин на аварийных судах, установка винтов.

По требованию высылаются на места для консультации и обследования ОПЫТНЫЕ СПЕЦИАЛИСТЫ.

Р. С. Ф. С. Р.—Н. К. Т.

УПРАВЛЕНИЕ ОБ'ЕДИНЕНИЯ

ПРЕДПРИЯТИЙ и КОЛЛЕКТИВОВ ИЗ БЕЗРАБОТНЫХ ПРИ КОМИТЕТЕ ЛЕНИНГРАДСКОЙ БИРЖИ ТРУДА

(ЛЕНТРУДКОЛЛЕКТИВЫ)

Ленинград, 3, Кронверкский просп., дом № 49.

ТЕЛЕФОНЫ:

Управляющий	544-94	Производств. Отд.	243-92
Завед. Общим Отд.	556-80	Бухгалтерия	418-44
Канцелярия Общ. Отд.	643-92	Гл. Бухгалтерия	470-00
Финанс.-Ком. Отд.	114-35, 222-19	Юрисконсульт	217-99

Об'единяет 23 различных предприятия, организованных в целях оказания трудовой помощи безработным.

ПРИНИМАЕТ НА СЕБЯ ВЫПОЛНЕНИЕ СЛЕДУЮЩИХ РАБОТ:

Пошивочно-трикотажных.
Бассонно-ткацких.
Шорно-посадочных и обувных.
Картонажных всех видов.
Переплетных.
Типо-литографских.
Электро-механических.
По изготовлению кроватей.
По радио-установкам и изготовлению радио-деталей и аккумуляторов.
По изготовлению игрушек.
Погрузочно-разгрузочн.
По разборке зданий, рубке и сварке металлов.
По переписке на пишущих машинах и т. д., также покупает и продает различный утилизационный материал (лом железа, тряпье, бутылки и т. д.) и выполняет различные агентурные поручения.

За всеми справками по заказам обращаться в Коммерческий Отдел, телефон 114-35.

ПРОИЗВОДСТВЕННО-КООПЕРАТИВНАЯ АРТЕЛЬ

„Красный Инструментальщик"

входящая в об'единение ПРОИЗВОДСОЮЗА

ЛЕНИНГРАД,

ПРАВЛЕНИЕ: Ул. Кр. Зорь, уг. Пушкарской, д. 32а/69.

ТЕЛЕФОНЫ:

Правления . . 447-96. Склад мат. . . . 237-12.
Бухгалтерия . . 437-76. Мастерск. 74-28 и 90-75.

ИЗГОТОВЛЯЕТ:

измерительный, поверочный и режущий инструмент, как-то: штангены разных типов, угломеры, глубомеры, наборы точных углов, плитки **Иогансона,** микрометры, разные каленые угольники и линейки, резьбовые и гладкие калибры, конуса **Морзе,** слесарные лекала, метчики и лерки всех резьб, фрезы, развертки, штампы, резки и пр. инструмент и точные приборы, шпульный колпачок для швейных машин.

Выполнение работ производится высококвалифицированными рабочими.

Ленинградская Обл. Профессионально-Техническая

ШКОЛА НАРКОМСОБЕСА

для инвалидов имени т. ФРУНЗЕ.

Расстанная ул., д. № 20.

ТЕЛЕФОНЫ:

№ 537-96 заведыв. школой
№ 586-70 бухгалтерия
№ 47-29 столярная мастер.
№ 465-67 портновская маст.
№ 116-73 слес.-мех. мастер.
№ 620-12 шорная мастер.
№ 465-67 трикотажная маст.

имеет производственные мастерские и принимает и исполняет заказы.

Столярная мастерская с модельно-токарным отделением: изготовление оконных переплетов, дверей, шкафов, столов, ящиков на шипах и установочного оборудования лабораторий, модели и токарные изделия.

Слесарно-механическ. мастерская с жестяно-медницким отделением: приготовление новых изделий и производство всякого ремонта слесарно-токарного и кузнечного характера и жестяницко-медницких работ.

Портновская мастерская: приготовление спец-одежды и мужского и женского верхнего платья.

Трикотажная мастерская: изготовление всякого рода трикотажных изделий, как-то: гетры, майки, чулки, трико, рейтузы и пр.

Шорная мастерская: выработка всякаго рода шорных изделий, как из своего материала, так и из матариала заказчика.

„ЖЕСТЛУДОЦМЕДЬ“

ПРОИЗВОДСТВЕННАЯ ПРОМЫСЛОВАЯ КООПЕРАТИВН. АРТЕЛЬ

Ленинград, наб. реки Мойки, дом № 92. Тел. 409-59.

Тек. счет во Всекобанке № 3125.
„ „ в Кр. отд. Производсоюза № 130.

ПРОИЗВОДСТВО
ЖЕСТЯНОЙ, ЛУЖЕНОЙ и ОЦИНКОВАННОЙ ПОСУДЫ, ЛУЖЕНИЕ.

ВСЕВОЗМОЖНЫЕ
жестяно-медницкие работы по эскизам и чертежам.

ГОСМЕХЗАВОД

„ТИТАН“

в аренде арт. „КРАСНЫЙ РЫЧАГ“ вход. в „ПРОИЗВОДСОЮЗ“

Перевозная ул., 8. — Телеф. 241-99.

ИЗГОТОВЛЕНИЕ ВСЕВОЗМОЖНЫХ МАШИН
и деталей, а также текстильных запасных частей

РЕМОНТ и ИЗГОТОВЛЕНИЕ
пневматических молотков сист. инж. РЕЙС,
производство электро-механических лебедок.

РЕМОНТ ТИПО-ЛИТОГРАФСКИХ МАШИН
покупка, продажа, разн. механ. работы

„ПОМПОЛИГРАФПРОМ“

Столярный пер., 10-12. Тел. 566-31.

бывш. зав. „ФРАНЦ-МАРК“

ПРОИЗВОДИТЕЛЬНО-ТРУДОВАЯ КООПЕРАТИВНАЯ
АРТЕЛЬ

„КРАСНЫЙ ПОЛИГРАФИСТ“

МЕХАНИЧЕСКАЯ МАСТЕРСКАЯ ПОЛИГРАФ-ПРОМЫШЛЕННОСТИ

Изготовление оборудования полиграфической промышленности. Ремонт, перевозка и установка ротационных, типо-литографских, наборных машин „Линотип“, переплетных и картонажных машин и станков всех конструкций.

Изготовление ножей для ротационных машин, аппаратов для проволокосшивательных машин.

ПОКУПКА и ПРОДАЖА МАШИН ПОЛИГРАФ. ПРОМЫШЛЕН.

Ленинград, Троицкая, 30. Тел. 222-16, 569-23.

ЛЕНИНГРАДСКОЕ ГОСУДАРСТВЕННОЕ
ОБ'ЕДИНЕНИЕ ЗАВОДОВ

„НЕВГВОЗДЬ"

МЕТАЛЛО - ШТАМПОВОЧНЫЙ ЗАВОД
И ХРОМОЛИТОГРАФИЯ ПО ЖЕСТИ

Ленинград, Обводный, 130.
Телефоны: 211-54 и 574-63

ВСЕВОЗМОЖНЫЕ ЖЕСТЯНЫЕ ИЗДЕЛИЯ
для нужд пищевых и химических предприятий, художественно исполненные хромолитографским способом давильные и разные жестяные работы

Производительно-Трудовая Кооперативная артель

„ФУТЛЯРЩИК"

входящая в об'единение ЛЕНИНГРАДСКИЙ „ПРОИЗВОДСОЮЗ"
Г. Ленинград, 10, Набережная Черной р., 41.
ТЕЛЕФОНЫ: { Правления 467-65.
Конторы и кладовой 225-29.

ВЫРАБАТЫВАЕТ:

ВОЕННЫЕ СУМКИ для КОМСОСТАВА, КОБУРЫ, ПОРТФЕЛИ, КОМБИНАЦИИ, ДАМСКИЕ СУМКИ, БУМАЖНИКИ, ПОРТМОНЭ, КОШЕЛЬКИ

ВСЯ ПРОДУКЦИЯ СБЫВАЕТСЯ ИСКЛЮЧИТЕЛЬНО
ОПТОМ ГОСУЧРЕЖДЕНИЯМ И КООПОРГАНИЗАЦИЯМ

ТРУДОВАЯ КООПЕРАТИВНАЯ АРТЕЛЬ

„ЮНЫЙ ТРУЖЕНИК“

ВХОДЯЩАЯ В СОСТАВ ПРОМТРАНССОЮЗА

Правление: Ленинград, улица Зодчего Росси, дом № 2.

Телеф.: 226-22, 172-15 и 417-26.

Разб. пункт: Мясная улица, дом № 5. Телефон № 99-78.

АРТЕЛЬ ПРОИЗВОДИТ:

ВСЕВОЗМОЖНЫЕ ПОГРУЗОЧНО-РАЗГРУЗОЧНЫЕ И СТИВИДОРНЫЕ РАБОТЫ, А ТАКЖЕ СВЯЗАННЫЕ С НИМИ ОПЕРАЦИИ (ЭКСПЕДИЦИЯ, ТРАСПОРТНЫЕ РАБОТЫ И ПР.) РАСПИЛОВКУ И КОЛКУ ДРОВ И ЛЕДОКОЛЬНЫЕ РАБОТЫ (ВЫКОЛКА ЛЬДА И НАБИВКА ЛЕДНИКОВ) В ПРЕДЕЛАХ ГОРОДА ЛЕНИНГРАДА И ОКРУГА.

ПОЛНАЯ ОТВЕТСТВЕННОСТЬ ЗА СОХРАННОСТЬ ГРУЗОВ И СРОЧНОЕ ВЫПОЛНЕНИЕ.

АРТЕЛЬ РАСПОЛАГАЕТ КАДРОМ ОПЫТНЫХ ГРУЗЧИКОВ, КАТАЛЕЙ, НОСАКОВ И СПЕЦИАЛИСТОВ ПО РАБОТАМ, А ТАКЖЕ ВСЕМ НЕОБХОДИМЫМ ДЛЯ ПРОИЗВОДСТВА РАБОТ: ТАКЕЛАЖЕМ, ИНСТРУМЕНТОМ И МАТЕРИАЛОМ.

2-й Государственный Химико-Фармацевтический завод

ЛЕНИНГРАД, Апраксин дв. (внутри), Графский проезд, корпус, № 6. Телефон 564-59

ИЗГОТОВЛЯЕТ

КУЛЬТУРУ КРЫСИНОГО И МЫШИНОГО ТИФА, жидкости и порошки для истребления тараканов, клопов, блох и пр.

Производит работы по борьбе с грызунами-паразитами, жучком-точильщик., хлебными и пр. вредителями

Принимает заказы на химические, фармацевт. и хозяйственные товары своего прозводства и фасовку

Изготовляет вкусовые товары и пряности

Прейс-куранты по требованию

Справки по телефону

Производствен.-промысловая кооперативная
Пошивочная Артель

„ОБ'ЕДИНЕННЫЙ ШВЕЙНИК"

Входящий в об'единение „ПРОИЗВОДСОЮЗ"

ПРАВЛЕНИЕ и МАСТЕРСКИЕ:

Ленинград, ул. Горсткина, д. № 1/4.
Тел.: Конт. 479-87 и произв. 621-32.

Артель принимает в пошивку верхнее платье: мужское, женское и детское из материала заказчика и больничное белье из материала своего и заказчика.

Пошивка спецодежды.

Выполнение добросовестное и в срок.

Правление.

ПРОИЗВОДСТВЕННО-ПРОМЫСЛОВАЯ КООПЕРАТИВНАЯ

ПОШИВОЧНАЯ АРТЕЛЬ

„ЛЕНПОШИВТРУД“

входящая в об'единение „ПРОИЗВОДСОЮЗА“

ПРАВЛЕНИЕ И МАСТЕРСКИЕ:

Ленинград, ул. Дзержинского, № 47. Тел. 136-47, 657-86.

Артель об'единяет 376 человек и изготовляет для госучреждений, потребкооперации всевозможное мужское, дамское, а также детское верхнее платье.

Одновременно принимает от фабрик и заводов изготовление спец. и прозодежды как из своего материала, так и из материала заказчиков.

Выполнение быстрое и аккуратное.

КООПЕРАТИВНО-ПРОИЗВОДСТВЕННАЯ

Артель Инвалидов

„ИНКООПТРУД“

Входящая в об'единение „Ленкоопинсоюза“

ПРАВЛЕНИЕ АРТЕЛИ: Ул. Пролеткульта, 6. Тел. 1-43-35
МАГАЗИН: Гостиный двор, Садовая линия, № 74.

АРТЕЛЬ ПРОИЗВОДИТ:

ПЛАТЬЯ и КОСТЮМЫ
дамские, детские и мужские

ТОЛСТОВКИ, БЕЛЬЕ
нарядное и простое
дамское, детское и мужское

ВСЕВОЗМОЖНАЯ РАЗРИСОВКА,
РУЧНАЯ ВЫШИВКА и
АЖУРНАЯ СТРОЧКА

Принимаются массовые и индивидуальные заказы от Госорганов, Кооперат. учреждений и частных лиц.

КОМИССИОННЫЙ

КООПЕРАТИВНЫЙ МАГАЗИН

Продажа ежедневно с 11—7 без аукциона

Мебельный, часовой и ювелирн. маг. Пр. 25 Октября, 22.

Меха, платья, галантерея, мануфактура, фарфор, антикварно-художеств. вещи. Пр. 25 Октября, 20.

Парфюмерия, огромный выбор посуды и хозяйств. предметов, серебро, золото, часы по ценам трестов. Ежедневная распродажа имущества, оставш. от продажи с торгов акуц. камеры Облфо. Гостиный. Невская линия, 3/4.

Прием на комиссию, покупка и продажа „ИНПРОКОМ".

ВНИМАНИЮ ПРИЕЗЖАЮЩИХ!

Аукционная камера при Облфо, помещающаяся по улице 3 Июля, 21, продает с аукциона и хозяйственным способом (вольная продажа разных вещей, как-то: мебель, одежда, меха, гарнитурные и отдельные предметы, мелкая разная домашняя утварь, серебряные и золотые изделия, фарфор и хрусталь и оборудование разных предприятий).

Аукционы производятся еженедельно два раза в неделю. Справки по телефону № 19-35. Осмотр вещей накануне аукциона с 3-х до 6-ти и в дни аукциона с 2—3½.

ПРОДАЖА ХОЗЯЙСТВЕННЫМ СПОСОБОМ ПРОИЗВОДИТСЯ ЕЖЕДНЕВНО.

ФИНСКОЕ КООПЕРАТИВНОЕ ИЗДАТЕЛЬСТВО

„КИРЬЯ“

ПРАВЛЕНИЕ: гор. Ленинград, пр. Нахимсона, 18.
Тел. 542-82 и 34-64.

МАГАЗИНЫ: гор. Ленинград, пр. Нахимсона, 18.

АКССР гор. Петрозаводск, Гостиный Двор, 13, т. 262.

ЕДИНСТВЕННОЕ ФИНСКОЕ ИЗДАТЕЛЬСТВО в СОЮЗЕ.

Издает всякого рода финскую литературу и периодические издания. Снабжает школы учебными пособиями и учреждения канц. и письменными принадлежностями.

КОНТРАГЕНТЫ В ТЕРРИТОРИИ АКССР и ЛЕНИНГРАДСКОЙ ОБЛАСТИ.

КООПЕРАТИВНАЯ ПРОМЫСЛОВАЯ - ПРОИЗВОДСТВЕННАЯ
ПЕРВАЯ ЛЕНИНГРАДСКАЯ ЧАСОВАЯ АРТЕЛЬ

„ЧАСО-АРТЕЛЬ“

ЛЕНИНГРАД, Пр. 25-го Октября, 23.

Телефон № 5-68-96.

ПРИЕМ В ПОЧИНКУ и ЗАВОДКУ ЧАСОВ.

КАФЕ-КОНДИТЕРСКАЯ

„МАРОН“

Пр. 25 Октября, № 60. Телеф. № 254-94.

ВСЕГДА ВСЕ СВЕЖЕЕ.

7-ой год изд. АДРЕСНАЯ и СПРАВОЧНАЯ КНИГА 7-ой год изд.

„ВЕСЬ ЛЕНИНГРАД
и
ЛЕНИНГРАДСКАЯ ОБЛАСТЬ“

на 1929 год.

В ДВУХ ЧАСТЯХ:

1-я часть „ВЕСЬ ЛЕНИНГРАД“ (XI отделов, указатель адресов и телефонов жителей).

2-я часть „ЛЕНИНГРАДСКАЯ ОБЛАСТЬ“ (справочные сведения о 44 городах области).

„Весь Ленинград и Ленинградская Область“ является единственным и полным справочником по гор. Ленинграду и Ленинградской Области.

„Весь Ленинград и Ленинградская Область“ с'экономит время и деньги, которые должны быть затрачены на получение необходимых справок путем раз'ездов или иными способами.

„Весь Ленинград и Ленинградская Область“ дает в ряду прочих сведений нижеследующее:

1) Сведения о всех советских, партийных, профессиональных, кооперативных, общественных учреждениях и организациях гор. Ленинграда, окружных центров (Боровичи, Великие-Луки, Лодейное Поле, Луга, Мурманск, Новгород, Псков и Череповец) и всех других городов Ленинградской области (Бабаево, Белозерск, Бологое, Валдай, Велиж, Вытегра, Гдов, Детское Село, Дно, Кингисепп, Кириллов, Колпино, Красный город, Кронштадт, Любань, М. Вишера, Невель, Новоржев, Новосокольники, Опочка, Ораниенбаум, Остров, Петергоф, Порхов, Пустошка, Себеж, Сестрорецк, Слуцк, Сольцы, Торопец, Красногвардейск, Тихвино, Урицк, Устюжна, Холм, и Шлиссельбург).

2) Данные о всех промышленных и торговых предприятиях гор. Ленинграда (около 12.000 адресов) и окружных центров области, с указанием рода торговли или промысла.

Цена книги 12 руб.

С требованием обращаться в Издательство Ленинградского Облисполкома, Ленинград, пр. 25 Октября, № 42, тел. 551-79.

„ПОХОРОННОЕ БЮРО“

Пр. Нахимсона (б. Владимирский), д. № 9.

Телефоны: 564-48, 534-59, 264-42.

УСТРОЙСТВО ПОХОРОННЫХ ПРОЦЕССИЙ

И ВСЕ ЗАБОТЫ О ПОГРЕБЕНИИ

ГРОБЫ: металлические, дубовые, обитые парчей, глазетом, крашеные разными красками и проч. по желанию.

КОЛЕСНИЦЫ: лучший в Ленинграде похоронный транспорт: одиночные, парные, балдахины и фурки с ельником.

ВЕНКИ: большой выбор металлических венков всех размеров, красные венки и футляры для них.

ПАМЯТНИКИ: раковины, скамейки, ограды железные и деревянные, монументы и всевозможные надписи на камне и мраморе.

ОТДЕЛЕНИЯ (бюро) НАХОДЯТСЯ:

1. Главная Контора: Пр. Нахимсона, д. 9, тел. 564-48.
2. Пр. 25-го Октября, № 147, тел. 610-82.
3. Советский пр., № 46, тел. 568-28.
4. Улица 3-го Июля, № 84, тел. 628-97.
5. 7-я Красноармейская, 28—30 (д. Помещ.), тел. № 610-84.
6. Петр. Стор., Пр. Карла Либкнехта, 50, тел. 584-65.
7. Выб. Ст., Симбирская ул., 27, тел. 142-83.
8. Вас. Остр., Средний пр., 29—31, тел. 610-83.
9. Агентство при больнице Эрисмана, тел. 112-49.
10. Агентство при больнице Нечаева, тел. 75 43.
11. Агентство при больнице Жертв Революции, тел. 84-23.

ПАВИЛЬОНЫ ПОМЕЩАЮТСЯ:

1) Еврейское Преображенское кладбище, тел. 611-06.
2) Ново-Девичье кладбище, тел. 612-72.

ЗАКАЗЫ ВЫПОЛНЯЮТСЯ СРОЧНО и АККУРАТНО.
Высылка агентов для приема заказов по требованию.

АЛКОГОЛЬ—ЯД ДЛЯ ОРГАНИЗМА.

БЕРЕГИТЕ СВОЕ ЗДОРОВЬЕ.

ПОПРОБУЙТЕ И БУДЕТЕ ВСЕГДА ПИТЬ ТОЛЬКО
РАДИАКТИВНУЮ НАТУРАЛЬН. МИНЕРАЛЬН. ВОДУ

„ИЖЕВСКИЙ ИСТОЧНИК"

ЛУЧШИЙ СТОЛОВЫЙ ГИГИЕНИЧЕСКИЙ НАПИТОК

Требуйте во всех аптеках, столовых, магазинах, в буфетах: железных дорог, пароходов, кино, театров и клубов.

ДОСТАВКА БЕСПЛАТНО

С заказами обращаться по телеф. 64-64.

Производственный Кооператив Столовых

„КООПЕРАТИВНОЕ ПИТАНИЕ",

ВХОДЯЩИЙ В ЛЕНИНГР. ПРОИЗВОДСОЮЗ.

ИМЕЕТ ПЯТЬ ОТДЕЛЕНИЙ:

ОТДЕЛЕНИЕ № 1 — Просп Карла Либкнехта, № 29-а.
Телефон № 550-91. Часы торговли — с 12 до 10 час.

ОТДЕЛЕНИЕ № 2 — Просп. 25-го Октября, дом № 91.
Телефон № 132-73. Часы торговли — с 11½ до 10 ч.

ОТДЕЛЕНИЕ № 3 — Просп. 25-го Октября, дом № 68.
Телефон № 107-90. Открыто с 12 до 10 час.

ОТДЕЛЕНИЕ № 4 — Пр. Володарского, уг. пр. 25 Окт., 64.
Телефон № 106-69. Открыто с 12 до 10 час.

ОТДЕЛЕНИЕ № 5 — Уг. пр. 25 Октября и Нахимс., 1/47.
Телефон № 422-54. Открыто с 12 час. до 11½ час.

Обеды в 4 отдел.—65 коп. Обеды в отдел. № 2—50 к.

МЯСНОЕ И ВЕГЕТАРИАНСКОЕ ПИТАНИЕ.

ВКУСНО, СЫТНО, ДЕШЕВО.

ЭЛЛИПСОИДАЛЬНЫЙ ЭПИ-ДИА-СКОП

Системы **С. М. Токмачева.** Патент № 1883.

„Это крупнейшее изобретение Ленинградского ученого должно произвести настоящий переворот в осветительной технике, главным же образом в той оптической области, которая является сейчас исключительно важной для массовой политпросвет работы".

Журнал „Наука и Техника" № 48 от 3/XII 1926 г.

ЭЛЛИПСОИДАЛЬНЫЙ ЭПИ-ДИА-СКОП системы ТОКМАЧЕВА

проектирует на экран или сквозь экран

а) ВСЕВОЗМОЖНЫЕ ИЗОБРАЖЕНИЯ: как прозрачные (диапозитивы), так и непрозрачные—таблицы, диаграммы, чертежи, художественные картины и фотографии, газеты, журналы и пр.

б) ВСЕВОЗМОЖНЫЕ ПРЕДМЕТЫ: кристаллы, образцы минералов и металлов, коллекции цветов, растений и насекомых, детали машин и приборов—с сохранением на экране всех деталей и оттенков естественной окраски предметов или изображений.

ЗАКАЗЫ ВЫПОЛНЯЮТСЯ: Ленинград—пр. 25 Октября, 78. Тел. 67-88.

МАСТЕРСКАЯ „РЕФЛЕКТОР". (Инженерное бюро)

Адрес для телеграмм: Ленинград, И Н Б О Р.

ПРОСПЕКТЫ БЕСПЛАТНО.

„К Р У Т"

БЮРО

ПО ПОДЫСКАНИЮ ЖИЛЫХ И ТОРГОВЫХ ПОМЕЩЕНИЙ

Улица 3 Июля, дом 5.

Телефон 622-83.

ПУТЕВОДИТЕЛЬ

ПО

Г. ЛЕНИНГРАДУ

С ОПИСАНИЕМ ДОСТОПРИМЕЧАТЕЛЬНОСТЕЙ ГОРОДА И ОКРЕСТНОСТЕЙ, ИЛЛЮСТРАЦИЯМИ ГЛАВНЫХ ПАМЯТНИКОВ ИСКУССТВА и ПЛАНОМ г. ЛЕНИНГРАДА.

Имеешь ли ты Аккредитив СБЕРКАССЫ

При поездках не бери с собою наличных денег — они подвержены всяким случайностям — покраже, утере и т. п.

Пользуйся аккредитивом СБЕРКАССЫ. Деньги по аккредитивам беспрепятственно можешь получить в любой СБЕРКАССЕ Союза ССР.

ЛЕНИНГРАД — 1929 г.

ИЗДАНИЕ ОРГОТДЕЛА ЛЕНИНГРАДСКОГО СОВЕТА.

ГОСУДАРСТВЕН. ЭЛЕКТРОТЕХНИЧЕСКИЙ ТРЕСТ
ЗАВОДОВ СЛАБОГО ТОКА

„ЭЛЕКТРОСВЯЗЬ“

Правление—ул. Гоголя, 14.

Ленинград. Торговое Отделение—Пр. 25 Октября, 53
телеф. 135-19

Розничный магазин—Пр. 25 Октября, 55, тел. 476-19.

ПРИНИМАЮТСЯ ЗАКАЗЫ и ПРОИЗВОДИТСЯ ПРОДАЖА ИЗ НАЛИЧИЯ:

РАДИОЛЮБИТЕЛЬСКАЯ АППАРАТУРА:

Ламповые приемники, детекторные приемники, репродукторы, выпрямители. Радиодетали. Генераторные и усилительные лампы.

Телефонные коммутаторы, аппараты и части к ним. Предметы оборудования телефонных станций. Телеграфные аппараты и части к ним. Установочный материал. Предметы оборудования **пожарной и тревожной** сигнализации.

Электроизмерительные приборы различных систем и типов.

Ртутные выпрямители. Ртутные лампы. Гальванические звонки.

С заказами обращаться в

ЛЕНИНГРАДСКОЕ ТОРГОВОЕ ОТДЕЛЕНИЕ

(Проспект 25-го Октября, № 53).

ГОСУДАРСТВЕННОЕ

АКЦИОНЕРНОЕ ОБЩЕСТВО ПРОМЫШЛЕННОГО СТРОИТЕЛЬСТВА

„ПРОМСТРОЙ“

Устав утвержден ЭКОСО
РСФСР 18 января 1926 г.

Основной капитал 1.000.000 руб.

ВЫПОЛНЯЕТ РАБОТЫ ПО ПРОЕКТИРОВАНИЮ И ПОСТРОЙКЕ ЗДАНИЙ ПРОМЫШЛЕННОГО И ГРАЖДАНСКОГО ХАРАКТЕРА

Правление: Ленинград, Пр. 25 Октября, 1

ТЕЛЕФОНЫ:

Председатель Правления	412-50
Заместитель Председ.	222-84
Заведывающий АХО	478-03
Главный Инженер	60-64
Зам. Главного Инженера	86-99
Коммерческий Директор	195-62
Главный Бухгалтер	231-47
Плановый Экономич. Отд.	105-19
Отдел Снабжения	609-84
Проектное Бюро	477-74

ПЛАТНАЯ КОММУНАЛЬНАЯ

ЛЕЧЕБНИЦА № 2

Угол Просп. 25-го Октября и Лиговки,
против Октябрьского вокзала
над аптекой имени МЕНДЕЛЕЕВА.

ОТДЕЛЕНИЕ № 1

(б: Бассейно-Знаменская лечебница)
уг. ул. Некрасова и ул. Восстания, № 29/33, тел. 236-42

ПРИЕМ БОЛЬНЫХ по всем специальностям
ЕЖЕДНЕВНО с 8 ч. утра до 9 ч. в., по праздн. с 10 ч. у. до 5 ч. в.

ПРИЕМ и консультация ПРОФЕССОРОВ и ассистентов.
РЕНТГЕНОВСКИЙ кабинет.
ЛАБОРАТОРИЯ.
ЗУБНОЕ отделение.
ПРИЕМ КОЕЧНЫХ по женским болезням, беременных и рожениц.
ФИЗИОТЕРАПИЯ. ◆◆ ДЕЗИНФЕКЦИЯ.
ВЫЗОВ ВРАЧЕЙ на ДОМ по всем специальностям днем и ночью.

ПЛАТА ЗА СОВЕТ: застрахованным **40** коп., незастрахованным **50** коп.

ВСЕ СПРАВКИ: днем по тел. 244-33, ночью 42-05. Главврача 572-62.

Оглавление.

	Стр.
Ленинград	9—10
Адресное бюро (адресный стол)	10
Обл. Дом крестьянина	10
Дом Кр. Армии и Флота	10
Носильщики на вокзалах	11
Извозчики, автомобили, маршруты автобусов	11—13
Пешеходное движение	13
Правила пользования гор. жел. дор.	13—15
Уборные общего пользования	15—16
Посыльные	16
Прописка граждан	16—17
Вызов медицинской помощи и скорой помощи	17
Гостиницы, постоялые дворы, общежития особого назначения, дом экскурсанта, советский турист	17—19
Рестораны	20
Столовые	20—22
К а ф е	23
Б а н и	23—26
Экскурсионные станции	26—28
Трамвайные маршруты	28—33
Вокзалы и направления ж. д., городские станции и коммерческие аг-ва ж. д.	33—35
Пароходства и пароходные рейсы	35—37
Торговый порт	37
Таможни	37
Товарная биржа	37
Советские учреждения	37—50
а) областные и городские	37—44
б) окружные	44—48
в) военные и военно-морские	48—49
г) прочие, наиболее необходимые приезжим	49—50
Иностранные консульства и представительства	50—51
Почта, телеграф, телефон и радио	51—59

	Стр.
Отделения милиции—см. Адм. отдел Облисполкома и Лен. Совета (п. «а». Сов. учр.)	38—39
Нотариальные конторы	48
Народные суды, юридические бюро и консультации	45—48
Транспортные учреждения и предприятия	59—60
Воздушное сообщение Ленинград—Берлин	61
Банки и др. кредитные учреждения	61—62
Тресты	62—64
Отд-ния, представительства и к-ры иногородн. об'единений	64—67
Акционерные о-ва и паевые т-ва	67—70
Крупнейшие заводы и фабрики	71—75
Конторы иностранных фирм и обществ	75—76
Рекламное дело	76
Универсальные магазины	76—78
Рынки	78—79
Партийные организации	79
Профессиональные организации	79—81
Кооперативные организации	81—82
Общественные организации	82—85
Театры, оркестры и хоры	85—88
Клубы	88—90
Дома просвещения и Дома культуры	90
Библиотеки	91—92
Издательства	92—94
Книжные магазины	94—95
Редакции и конторы важнейших газет, журналов и периодических изданий	95—96
Типографии и типо-литографии	96— 97
Высшие учебные заведения, рабфаки, техникумы, курсы	97—101
Высшие военно-учебные заведения	102
Научные учреждения	102—106
Архивы	106
Музеи	108—116
Художественно-исторические достопримечательности г. Ленинграда (с пояснительным к ним текстом и иллюстрациями)	116—166
а) замечательные постройки	119—145
б) здания религиозного культа	146—152
в) скульптурно-архитектурные памятники	152—161
г) зеленые насаждения (парки, сады, скверы, бульвары)	162—164
д) кладбища	164—166
Здания, в которых проживал В. И. Ленин	166

Здания, на которых укреплены памятные доски в память проживавших в них выдающихся людей: I—поэтов и писателей, II—музыкантов и композиторов, III—полководцев, IV—общественных деятелей, V—политических деятелей, VI—артистов, VII—историков и VIII—научных деятелей . . . . . 167—168
Мосты . . . . . 168—169
Достопримечательности окрестностей города . . . . . 169—194
Аптеки . . . . . 195—196
Лечебные заведения («скорая помощь», пункты квартирной помощи, амбулатории, больницы, госпитали, лечебные институты, родильные дома, диспансеры, лечебницы) . 196—203
Курортное лечение . . . . . 203—204
Похоронные к-ры 204
Улицы . . . . . 205—222
а) список переименованных улиц . . . . . 205—209
б) указатель улиц в алфавитном порядке их названий с указанием их городских районов и места на плане . . . . . 210—222
План города Ленинграда.

ФОТО и КИНО
ПРИНАДЛЕЖНОСТИ
„СОВКИНО"
Просп. Нахимсона, 14. Телеф. 130-19.
В магазинах Ленинградского Областного Отделения „СОВКИНО"
всегда имеется полный ассортим. свежих фото-материалов и принадлежностей как для любителей, так и для профессионалов.
Там же ВСЕ ДЛЯ КИНО.
ФОТО-КИНО МАГАЗИН: Проспект Нахимсона, 14. | ФОТО-МАГАЗИН: Проспект 25 Октября, 64.
Телефон № 130-19.

ТРЕСТ ГОСТИНИЦ

ОБ'ЕДИНЯЕТ 5 ГОСТИНИЦ

ЕВРОПЕЙСКАЯ ГОСТИНИЦА: — ул. Лассаля, 17, коммутатор и тел.: 142-59, 556-49, имеет до 300 роскошно обставленных номеров, с ваннами, телефонами и другими удобствами.

Цена от 3 руб. 10 к. до 28 руб.

При гостинице имеются: биллиарды, рестораны — летний и зимний. В ресторане играет симфонический оркестр и джаз-банд, световые эффекты, кабаре. В здании же гостиницы имеется БАР по типу заграничных.

ЗНАМЕНСКАЯ ГОСТИНИЦА: — Лиговская ул., д. № 43/45, тел.: 554-31, 554-30, 554-29, имеет 150 номеров.

Цена от 2 р. 60 к. до 7 р. 10 к.

Имеются биллиарды.

ГОСТИНИЦА „ГЕРМЕС“ — проспект 25-го Октября, д. № 57, тел.: 592-60, 564-50, имеет 80 номер.

Цена от 2 руб. 60 коп. до 6 руб.

ГОСТИНИЦА „ЭРМИТАЖ“ — ул. Восстания, д. № 2/116, тел.: 161-01, 564-40, имеет 75 комн.

Цена от 2 р. 50 к. до 5 р. 50 к.

ГОСТИНИЦА „АНГЛЕТЕР“ — пр. Майорова, д. № 10/24, тел.: 588-59, 480-54, имеет 92 номера.

Цена от 2 р. 60 к. до 8 р. 10 к.

Все указанные гостиницы хорошо оборудованы, в номерах тепло, уютно, имеются телефоны, лифты, парикмахерские.

Ленинград.

Население Ленинграда на 1 апреля 1929 г. составляло 1.806.100 человек с окраинными участками, перешедшими в административном отношении к Ленингр. округу, а без них 1.781.400 чел. В 1913 г. перед войной население составляло 2.124.000 чел. Максимум населения был в 1916 г., достигши цифры 2,5 милл. чел. С 1917 г. число жителей Ленинграда стало уменьшаться и минимум его пал на 1920 г. (740.000 чел.). С 1921 г. начинается рост населения и Ленинград постепенно завоевывает свое прежнее место в ряду европейских городов. Ныне он занимает по числу жителей 6 место.

Половой состав ленинградского населения обнаруживает в настоящее время значительно большую равномерность: на 100 мужчин приходится 105,9 женщин, в то время как годы 1918 — 1923 давали гораздо более значительное преобладание женщин.

Возрастный состав во время войны и революции изменился и выразился в сокращении количества лиц молодого возраста. По переписи 1926 г. лица до 14 лет включ. составляют 22,7%, 15 — 19 л. — 9,6%, 20—39 л.—43,9%, 40—59 л.—19,1%, 60 л. и выше—4,7%. Со времени переписи 1923 г. процент лиц рабочего возраста увеличился за счет уменьшения % населения в непроизводительных возрастах.

Семейный состав населения, в сравнении с довоенным временем, также изменился. Уменьшился % холостых и увеличился % женатых, вдовых (особенно женщин) и разведенных. Значительно увеличилось число малых семей (2—3 чел.) за счет числа больших семей (4 и больше чел.). Средний размер семьи: рабочие—3,5 чел., служащие—3,4, хозяева—3,9.

Социальный состав гражданского населения по переписи 1926 г. след.: рабочих 37,9%, служащих 22,2%, прислуги 9,6%, своб. проф. 0,6%, хозяев с наемными раб. 0,6%, хозяев без наемн. раб. (работ. с членами семьи и члены артелей, хозяева-одиночки) 9%, иждивенцев гос. и общ. учреждений 12,5% и прочие 7,6%.

Брачность населения в Ленинграде вдвое больше довоенной.

Смертность на 30% ниже довоенной. Особенно понизилась детская смертность и смертность от туберкулеза.

Механический прирост населения (превышение прибывших в Ленинград над выбывш.) очень значителен, и в общем рост населения

Ленинграда далеко оставляет за собою размер роста большей части крупных европейских городов.

Площадь Ленинграда без Невы, но включая каналы, 90,4 кв. км, а с пригородами 298,2 кв. км.

Центрально-адресное бюро (б. адресный стол).

Ул. Урицкого, 6, т.т. 145-19 и 529-00, коммут. Адм. Отд. Облисполкома (Тр. *) 4, 5, 8, 12, 23, 24).

Выдача справок лично, по почте и по телефону. За адресную справку взимается 10 к., за открытое письмо для получения справки по почте—10 к. Адресно-справочные письма имеются в продаже как в самом бюро, так и во всех почт. и п.-т. отд-ниях. За справку по телефону плата 30 к., вносимых в Упр. Тел. Сети или Коммунбанк и его отделения.

Областной Дом крестьянина.

Смольный, комната 61, т. 542-43. (Тр. 5, 12, 13, 16, 27).

Содействует политическому и культурно-хоз. развитию деревни на основе укрепления смычки рабочего класса и крестьянства. Дом оказывает всестороннюю помощь крестьянам, прибывающим в Ленинград для разрешения общественных и личных дел, путем агрономической и юридической консультации. Эта же помощь оказывается и крестьянам, состоящим в Ленинграде на заработках и пр.

При доме общежитие для приезжающих крестьян (См. «Общежития особого назначения») и сельско-хозяйств. музей (см. «музеи»).

Дом Красной Армии и Флота.

Пр. Володарского, 20, т.т. 230-69, 606-03. (Тр. 9, 14. 16, 17. 20, 25).

Обслуживает части гарнизона Л. В. О. и приезжих военнослужащих политико-просв. и военно-научной помощью.

При Доме имеется общежитие для слушателей Военно-Технической Академии и их семейств — Кирочная ул., 1, т. 598-57. (Тр. 16, 19).

*) Тр. обозначает трамвай.

Носильщики на вокзалах.

На каждом вокзале находятся носильщики, члены ж. д. трудовой артели, которых можно узнать по общеизвестной присвоенной им одежде. Пассажиры вправе требовать дубликат номерного знака артельщика. За убытки, причиняемые артельщиками, отвечает артель.

Плата за услуги носильщиков след.: 1) за переноску вещей весом не более 33 килограмм (2-х пудов), независимо от количества мест, с извозчиков в вагон или из вагона в под'езд или в камеру хранения багажа и из опой в вагон или на под'езд—30 к. 2) за переноску вещей не более 33 килограмм (2-х пудов) с извозчика в вокзальное помещение или обратно—20 к., 3) за переноску вещей, весом до 49½ килограмм (3 пуда) с извозчика на багажную стойку и сдачу в багаж или выноску с багажной стойки на под'езд с обождением у багажной кассы не более 30 мин.—45 к., при обождании более 30 мин., но не более часа—55 к., за каждый час, а при обождании более часа по 20 к. за каждый час, 4) за те же услуги за багаж, весом 49½—132½ килограмма (3—5 п.)— 60 к., 5) за выкуп багажа, получение его с багажной стойки и выноску на под'езд или сдачу багажа весом 49½—132½ клг. (3—5 п.) с обождением у багажной кассы не более 30 мин.,—40 к., 6) за покупку билета со стоянкой в очереди до 2-х часов —60 к., более 2-х часов прибавляется по 20 к. за каждый час.

Извозчики.

Таксы для извозчиков в Ленинграде не существует. Плата за проезд по предварительному уговору. Обычная плата за конец в 1 километр 50– 70 коп. У вокзалов по прибытии поездов цены повышенные. Равным образом цены повышенные при раз'ездах из театров и из помещений, где происходит скопление публики.

Автомобили.

Прокатные автомобили находятся у вокзалов ж. д. и на след. стоянках: 1) по ул. Марата, 2, т. 616-20, 2) по пр. 25 октября у Гостиного двора, т. 528-20, 3) на площ. Лассаля, у Европейской гостиницы, т. 90-26 и 4) на углу ул. Кр. Зорь и пр. К. Либкнехта. Автомобили могут быть во всякое время вызваны по указанным телефонам.

Плата за пользование автомобилями устанавливается каждый раз по соглашению. Обычная плата: а) от вокзалов от 3 рублей, б) для езды по городу с остановками от $2^1/_2$ р. до 5 р. в час., в) для непрерывной езды 10 р. в час.

Маршруты автобусов.

Маршрут № 1. Малый пр. П. С. уг. Рыбацкой ул.—Окт. вокз.

Путь следования с остановками: Малый пр. уг. Рыбацкой ул., ул. Р. Люксембург — пр. К. Либкнехта, ул. Р. Люксембург — Кронверкский пр., мост Строителей—фондовая Биржа, Республиканский мост—пл. Урицкого, ул Дзержинского—уг. ул. Герцена, ул. Дзержинского—уг. ул. Плеханова, ул. Дзержинского—уг. ул. 3 Июля, ул. Дзержинского—Фонтанка, ул. Дзержинского—Загородный пр., Детскосельский вокзал, Загородный пр.—уг. Бегового пер., Загородный пр.—уг. Социалистической ул., Загородный пр.—5 углов. Раз'езжая ул.—уг. ул. Марата, ул. Марата—Кузнечный пер., ул. Марата—пр. 25 Октября, пл. Восстания Октябрьский вокзал.

Тарифные участки: Малый пр. уг. Рыбацкой ул.—пл. Урицкого—10 к., ул. Р. Люксембург уг. Кронверкского пр.—ул. 3 Июля—10 к., пл. Урицкого—Детскосельский вокзал—10 к., ул. 3 Июля—Раз'езжая ул. уг. ул. Марата—10 к., Детскосельский вокзал—Октябрьский вокзал—10 к.

Весь маршрут—30 к.

Маршрут № 2. Финляндский вокз.—зав. Кр. Путиловец.

Путь следования с остановками: Финляндский вокз.—Нижегородская ул., уг. Финского пер.; Нижегородская ул., уг. Клинического пер.; пр. Володарского, уг. ул. Чайковского; пр. Володарского, уг. ул. Пестеля; ул. Пестеля, уг. Гагаринской ул.; поле Жерт Революции, у Летнего Сада; Конюшенная площ., уг. ул. Желябова; ул. Желябова против Дома Кооперации; уг. пр. 25 Октября и ул. Желябова; уг. пр. 25 Октября и ул. Плеханова; ул. Плеханова, уг. ул. Дзержинского; ул. Плеханова, уг. Нового пер.; ул. Плеханова, уг. пр. Майорова; пр. Майорова, уг. ул. 3-го Июля; пр. Майорова, уг. наб. р. Фонтанки; наб. р. Фонтанки, уг. Лермонтовского пр.; Лермонтовский пр., уг. пр. Огородникова; Лермонтовский пр., уг. наб. Обводного кан. (Балтийский вокзал); наб. Обводного кан., уг. ул. Розенштейна; ул. Розенштейна у жел. дор. переезда; Новосивковская ул., у Амбулатории; уг. Новосивковской ул. и ул. Стачек (Московско-Нарвский Дом Культуры); ул. Стачек, уг. Ушаковской ул.; ул. Стачек, уг. Школьного пер.; ул. Стачек у жел. дор. переезда, завод Кр. Путиловец.

Тарифные участки: Финляндский вокз.—пр. 25 Октября—12 к.; уг. ул. Чайковского—пр. 25 Октября—10 к., уг. пр. Володарского и ул. Пестеля—ул. 3 Июля, уг. пр. Майорова—12 к.; пр. 25 Ок.

тября—Балтийский вокз.—12 к.; пр. 25 Октября—уг. наб. Фонтанки и уг. пр. Майорова—10 к.; уг. ул 3 Июля, уг. пр. Майорова—зав. Кр. Путиловец—15 к.; Балтийский вокз.—Кр. Путиловец—12 к. Весь маршрут—30 к.

Маршрут до Сестрорецкого Курорта: Автобусы отходят от пл. Островского, у Сада Отдыха, в летнее время по предпраздничным дням с 5 ч. до 8 ч. веч., в праздники с 10 ч. ут. до 8 ч. в., каждые 30 мин. Плата: до Курорта—1 р. 50 к., до Александровской—1 р., до Лахты 50 к.

Пешеходное движение.

Движение пешеходов совершается только по тротуарам. Хождение вдоль улиц по мостовой воспрещается. При надобности перехода улицы с одной стороны на другую, а также для подхода к трамвайной остановке, пешеходы должны переходить по прямому пути, а не наискось, не останавливаться на мостовой и соблюдать осторожность, пешеходы, несущие громоздкие или пачкающие предметы и материалы, а также везущие с собой тележки или санки, должны итти вдоль мостовой непосредственно у тротуара. При движении по тротуарам встречные потоки должны держаться правой стороны. Хождение пешеходов группами в сомкнутой массе воспрещается. Остановки на тротуарах и скопление в группы, мешающие движению, воспрещаются. Бегание по тротуарам на коньках и колесниках, катанье в тележках, санках и всякие игры воспрещаются. Спортивный бег граждан по улицам воспрещается. В ожидании трамвая очередь устанавливается параллельно трамвайному пути у остановки на трамвайных площадках, а где таковых нет, не далее трех шагов от наружной рельсы. При выходе из трамвая пешеходы должны итти по кратчайшему пути и не останавливаться на мостовой.

За нарушение правил пешеходного движения виновные подвергаются штрафу на месте в 50 к., а при уклонении от уплаты штрафа на месте нарушители подвергаются штрафу начальником отделения милиции в размере до 3-х рублей. За нарушение, по коим составлен протокол, штраф налагается в общем порядке в размере до 25 р. или же виновные подвергаются принудительным работам до 1 месяца.

Правила пользования гор. жел. дор. (трамваями).

Каждый пассажир обязан лично озаботиться получением билета, не дожидаясь предложения кондуктора. При платном пассажире ребенок до 5 лет пользуется бесплатным проездом, если не занимает отдельного места. Билеты не могут быть передаваемы

другому лицу. Безбилетным считается пассажир, не взявший своевременно билета. Допускается: а) посадка пассажиров на конечных и остановочных пунктах только с задней площадки с соблюдением очереди, б) выход только с передней и в) вход и выход только с правой стороны.

Пассажир вправе перевозить при себе внутри вагона ручной багаж, умещающийся у него на руках. Всякий иной багаж может перевозиться с оплатой, как за проезд одного пассажира, при, соблюдении следующих условий: а) вещи должны быть небольшого об'ема (примерно не больше мешка картофеля) и весом не более 49 кг, б) вещи должны быть в таком виде, чтобы не могли повредить платья других пассажиров, в) при одном пассажире не может быть более 2-х перевозимых мест багажа. Перевозка такого багажа допускается лишь на передних площадках прицепных вагонов, для чего пассажирам с этим багажем разрешается вход непосредственно на эти площадки. За провоз каждого места багажа взимается плата, как за проезд одного пассажира.

Воспрещается: а) входить и выходить на ходу вагона, б) находиться на передней площадке моторного вагона лицам, не имеющим на то права, в) высовываться из вагонов и площадок, г) виссть на подножках, буферах и пр. наружных частях вагонов, д) курить внутри вагона и на площадках, е) провозить животных и птиц, ж) ставить детей на сиденья вагонов, з) засорять и загрязнять вагон, и) производить торговлю в вагоне, к) приводить в действие звонки, тормоза и др. приспособления в вагоне, л) проезд лиц, находящихся в нетрезвом состоянии или арестованных, в сопровождении конвоя.

Лица, не подчиняющиеся распоряжениям поездных бригад и агентов линейного надзора, подлежат отправке в отделение милиции для привлечения к ответственности.

Ответственность за нарушение правил пользования городскими жел. дор. (трамваями).

Устанавливается наложение в административном порядке штрафа на месте на нарушителей правил пользования городскими жел. дор., а именно: а) за вход в вагон и выход из вагона на ходу, б) за проезд на буферах, подножках и пр., в) за проезд без билетов, г) за выход с задней и вход с передней площадки как моторного, так и прицепного вагонов, д) за выход из вагона с левой стороны через открываемую самими гражданами дверцу, е) за курение табака в вагонах и на площадках, ж) за засорение и загрязнение вагонов. Нарушившие постановления, содержащиеся в п.п. б—ж, уплачивают штраф в размере 50 к., а нарушившие постановления

п. «а» уплачивают штраф 1 р. При отказе нарушителя уплатить штраф на месте сотруднику милиции или агенту гор. жел. дор., нарушитель подлежит отправлению в отд-ние милиции, если личность его не может быть установлена на месте происшествия.

Уборные общего пользования.

Центр. р-н: в саду Трудящихся против бульв. Профсоюзов, в саду Трудящихся против пр. Майорова, на Калинкинской пл., на Рыночной ул. против Пустого рынка, в Некрасовском саду в Таврическом саду, в сквере уг. ул. Моисеенко у Советского пр., на поле Жертв Революции, на пл. Лассаля у Михайловского сквера, у Литейного моста со ст. Центр. р., в Инженерном саду около цирка, у Аничкина моста, на Никольской пл., в Малковом пер., в Летнем саду, в Инженерном саду, в Михайловском саду, на Сенной пл., на кан. Грибоедова против д. 52, на пл. Тургенева, на Театральной пл., в Никольском саду, в Юсуповом саду, на Обуховской пл., в сквере Островского, пл. Труда у трам. остановки.

Василеостр. р-н: у Тучкова моста, в Румянцевском саду, в Андреевском рынке, у моста лейт. Шмидта, наб. лейт. Шмидта против 17-й л., на бульваре 19-й л., у Старо-Гаванского рынка, на наб. р. Смоленки у Смоленского кладбища, уг. пр. Пролетарской Победы и Косой линии, на Возовой пл. у Андреевского рынка, у Уральского моста.

Володарск. р-н: в Овсянниковском саду, у з-да «Большевик», у з-да им. Ленина, на пл. Восстания, Калашниковская наб. против Старорусской ул., Калашниковская наб. против Херсонской ул., Калашниковская наб. против ул. Моисеенко, в Палевском саду, в саду им. Крупской в селе Смоленском, в саду Кооператор. у Ново-Калинкина моста, у Волкова кладбища, у карточной ф-ки.

Выборгск. р-н: Выборгск. наб. у Гренадерского моста, Боткинская пл., Б. Пороховская ул. против Охтенского рынка, Кондратьевский сквер, Пироговская наб. у Литейного моста, Арсенальная ул. уг. Полюстровской наб., ул. Куракина у больницы им. Мечникова, ст. Ржевка в павильоне упр. гор. ж. д., ст. Озерки в павильоне упр. гор. ж. д.

Моск.-Нарвск. р-н: пл. Коммунаров, у Екатерингофского кольца, у Балтийского вокзала, на Обводном кан. уг. Международного пр., пр. Кр. Командиров у Московских ворот, на ул. Стачек в саду 9-го Января.

Петроградск. р-н: в сквере по ул. Кр. Зорь, 30, Кронверкский пр. против Народного дома, Кронверкский пр. уг. ул. Красн. Зорь, Петровский о-в у б. Кадетского моста, пр. К. Либ

кнехта уг. Рыбацкой, Н.-Деревня у трамвайного кольца, Каменный о-в у трамвайной остановки, на Елагином о-ве вблизи Стрелки, на уг. Ждановской наб. и пр. К. Либкнехта, уг. Рыбацкой, в сквере на Б. Зелениной.

Посыльные.

Дежурные посыльные, члены артели инвалидов «Красный Курьер» (правление помещается по Фонтанке, 17, т. 587-05), принимают различные поручения как то: покупку ж. д. билетов (плата от 50 к. до 2 р.), доставку писем и посылок незначительного веса (плата от 50 к. до 1 р. 50 к.), доставку багажа и груза (плата в зависимости от количества и веса каждого места от 1 р.).

Члены артели в красных шапках находятся у вокзалов, ресторанов, гостиниц, больниц и клубов, снабжены удостоверениями личности и квитанционными книжками за печатью и подписью правления артели и в получении поручения выдают квитанции.

Прописка граждан.

Содержатели и администрация гостиниц, меблированных комнат и постоялых дворов обязаны в течение 24 часов с момента заявки о прибытии внести полученные сведения о прибывшем в домовые книги, составить адресный листок о прибытии и сдать таковой вместе с документами в соответствующий орган милиции для отметок о прописке.

Каждое лицо, прибывшее в дом, находящийся в пределах города, на жительство сроком более 3-х дней, обязано немедленно заявить о своем прибытии домоуправлению (владельцу или арендатору дома, гостиницы или меблированных комнат), пред'явив документ, устанавливающий личность прибывшего. Таким документом служит: а) письменное удостоверение личности, б) актовая (или старая метрическая) выпись о рождении или браке, в) расчетная книжка или др. удостоверение с места службы, г) членский билет профсоюза, д) учетно-воинские документы, выдаваемые учетными органами военно-обязанным гражданам об их отношении к военной службе, е) служебные книжки красноармейцев (краснофлотцев), ж) документы о состоянии в учебном заведении, з) удостоверение сельсовета, и) выписка домоуправления о прописке по прежнему месту жительства, если в ней указывается документ, на основании коего лицо было прописано. Каждый такой документ должен содержать в себе сведения о фамилии, имени и отчестве пред'явителя.

«Удостоверения личности» выдаются гражданам по месту их жительства органами милиции, а при отсутствии их в тех или иных местностях—волисполкомами или сельсоветами. При отсутствии каких бы то ни было документов, удостоверяющих личность прибывшего, допускается временная, на срок не более 3-х месяцев, прописка по письменному заявлению прибывшего, содержащему все необходимые сведения о личности. Иностранные граждане обязаны для прописки представить установленный для них вид на жительство. Лица, получившие заграничные паспорта, вправе до выезда за границу проживать по ним в течение 3-х месяцев со дня получения паспорта.

Вызов медицинской помощи и скорой помощи.

Вызов врача на квартиру из пунктов медпомощи допускается лишь в случаях таких заболеваний, когда больной в силу тяжести своей болезни не в состоянии посетить медпункта или амбулатории. Посещение больных врачом производятся в течение дня в порядке очередности. В несчастных случаях, требующих экстренной медпомощи и немедленной перевозки больного в лечебное заведение (ранение, отравление, переломы, падение с высоты, поражение электричеством, солнечный удар, роды, острое умопомешательство, ожог, кровотечение из внутренних органов, маточное кровотечение, ущемление грыжи и пр.), вызывается „Скорая Помощь“ по телефону на любую кнопку. Адреса больных, подаваемые в медпункты, должны быть указываемы подробно (улица, № дома, квартира, этаж, лестница). Пункты медпомощи (см. стр. 196—197) открыты с 9 ч. утра. В ночное время—с 22 ч. до 8 ч. у. население обслуживается только в самых экстренных и неотложных случаях врачами пунктов ночных дежурств. Необоснованный вызов медпомощи влечет ответственность в административном порядке, в виде предупреждения и штрафа до 25 рублей, а при намеренно ложном сообщении о несчастном случае могут быть применены принудительные работы до 2-х и 5 лет.

Гостиницы и постоялые дворы. Дома и общежития особого назначения.

Гостиницы.

Англетер — пр. Майорова, 10/24, т.т. 588-59 и 480-54. Цена номера от 2 р. 60 к. до 8 р. 10 к. (Тр. 4, 8, 24).

Гермес — пр. 25 Октября, 57, т. т. 564-50 и 592-60. Цена номера от 2 р. 60 к. до 6 р. (Тр. 4, 7, 12, 13, 24).

Европейская—ул. Лассаля, 1/7, т.т. 142-59, 556-49 и коммут. Имеет до 300 роскошно обставленных номеров, с ваннами, телефонами и др. удобствами. Цена номера от 3 р. 10 к. до 28 р. (Тр. 4, 5, 12, 20, 23, 24).

Знаменская—Лиговская, 43/45, т.т. 554-29, 554-30 и 554-31. Цена номера от 2 р. 60 к. до 7 р. 10 к. (Тр. 4, 7, 10, 12, 13, 19, 24, 25, 27, 31, 32).

Эрмитаж—ул. Восстания, 2, т.т. 161-01, 564-40. Цена номера от 2 р. 60 к. до 5 р. 50 к. (Тр. 4, 7, 10, 12, 13, 19, 24, 25, 27, 31, 32).

Подробно—см. об'явление «Треста Коммун. Гостиниц», помещ. до текста Путеводителя.

Постоялые дворы.

Конная ул., 16. (Тр. 7, 10, 24, 32).
Международный пр., 6. (Тр. 3, 11, 15).
Международный пр., 8. (Тр. 3, 11, 15).
Московское шоссе, 45. (Тр. 3, 11, 16, 25).
Обводный кан., 55-б. (Тр. 4, 19, 25, 27, 31).

Дома и общежития особого назначения для приезжих.

Областной Дом крестьянина—Смольный, Делегатская половина, комн. 2—5, т. 542-43. Бесплатное общежитие для приезжих крестьян-ходоков. Нормальный срок пребывания 3 дня. Обеды в столовой Смольного от 45 к. (Тр. 5, 12, 13, 16, 27).

„Советский Турист".

Экскурсионная база Гос. Акц. О-ва Советский Турист при НКП РСФСР—пл. Воровского, б. Мариинский дворец (Тр. 4, 8, 24—до Исаакиевского собора или 4, 5, 12, 23, 24, до ул. Герцена по пр. 25 Октября, т. 25-86. Телегр. адрес: Ленинград. Турист.

Общежитие для экскурсантов и туристов на 750 ч. Группы и одиночки-туристы принимаются по предварительной записи. Свободные места предоставляются всем экскурсирующим. Принимаются по особой договоренности курсы, с'езды, конференции (для заседаний имеется зал на 800 ч.).

При общежитии: 1) Постоянное педагогическое обслуживание всех прибывающих специалистом-методистом (составление планов экскурсионной работы, проработка экскурсионных тем, консультация). 2) Справочное бюро для записи на дальние экскурсии; 3) Лекции, доклады, киносеансы, этнографические вечера, связанные с вопросами экскурсий и туризма.

При общежитии: столовая с открытым буфетом, парикмахерская, агентура для доставки ж. д. и театральных билетов (последние со скидкой в 50%).

Плата в общежитии в сутки от 80 к. (без питания).

Подробно—см. об'явление на 27 стр.

Уголок крестьянина I культобщества смычки города с деревней Моск.-Нарвск. района—ул. Стачек, 29. (Тр. 9, 11, 13, 19).

Имеется общежитие для приезжих крестьян, прибывающих с лошадьми, плата 30 к. в сутки. При «уголке» находятся чайная и столовая с платой за обед 35—40 к.

Дом экскурсанта.

Экскурс.-Лект. Базы **ЛООНО**—ул. Белинского, 13, т. 476-96. (Тр. 5, 9, 14, 15, 16, 17, 20, 22, 23, 25, 31).

Специально оборудованное для приема экскурсантов общежитие на 400 человек. За плату 60 к. с человека в сутки предоставляется кровать с постельным бельем (без одеяла) и дважды в день кипяток.

С эксурсантами специальным методистом ведутся беседы, консультации, прорабатываются планы экскурсий и т. п.

При доме имеется библиотека-читальня для экскурсантов и лиц, специально интересующихся экскурсионным делом, радиотрансляция, шахматы. Общежитием могут пользоваться группы экскурсантов по предварительным заявкам, а при наличности свободных мест и отдельные приезжие работники. По особому соглашению могут быть размещены участники с'ездов, конференций, курсов и т. д.

При Доме экскурсанта организована столовая. Полное питание в день (завтраки, обеды и ужины) обходится в 1 р. 10 к. Отдельно завтраки—33 к., обеды—45 к. из 2-х блюд.

Первый Дом Советов—ул. Герцена, 39, т.т. комм-ры 532-79, 130-92, 539-62, 39-23, 41-05, 573-57 и т. каб. упр. 418-66.

Обслуживает партийных работников, как проживающих в Ленинграде, так и приезжих, предоставляя последним отдельные комнаты с платой от 3 р. в сутки, обеды в столовой от 45 до 75 к., отпускаются блюда и порционно. (Тр. 4, 8, 24).

Общежитие Секции научных работников—ул. Халтурина, 27, т. 558-84.

Рассчитано на 100 человек. Обслуживает членов секции, приезжающих по командировке в Ленинград. Плата за помещение в общей комнате 1 р. 25 к., за отдельную комнату от 2 р. 50 к. до 4 р. в сутки. Имеется для научных работников столовая за особую плату. (Тр. 4, 5, 8, 12, 23, 24).

Рестораны.

Бар—ул. Лассаля, 1/7, т. 222-87, откр. 1 ч. д.—3 ч. н., обеды 45 к.—1 р. (Тр. 4, 5, 12, 20, 23, 24).

Владимирского клуба рест.—пр. Нахимсона, 12, т. 189-87, откр. кругл. сутки, дежурные блюда от 40 к. с 3 ч. д.—до 8 ч. в. (Тр. 9, 15, 16, 17, 22).

Европейская гостиница—ул. Лассаля, 1/7, т.т. 131-15, 139-08, 580-24, откр. 3 ч. д.—3 ч. н., утрен. кофе или чай порция—75 к., комплект—1 р. 25 к., завтрак à la cárte, обеды 1 р.—2 р., ужин a la càrte (Тр. 4, 5, 12, 20, 23, 24).

Столовые.

Артели „Вегетарианская столовая"—пр. 25 Октября, 68, т. 107-90, откр. 12 ч. д.—9 ч. в., обеды 50 к. — 60 к. (Тр. 4, 7, 12, 13, 24).

Артели „Диэпит"— пр. Володарского, 64/78, т.т. 106-69, 422-54, откр. 10 ч. у.—10 ч. в., обеды 65 к.—1 р. (Тр. 4, 7, 9, 12, 13, 15, 16, 17, 22, 24).

Артели „Трудпит".—пр. 25 Октября, 91, т. 132-73, откр. 11 ч. д.—10 ч. в., обеды 55 к. (Тр. 7, 24, 32).

Артели „Трудпит"— пр. К. Либкнехта, 29-а, т. 550-91, откр. 12 ч. д.—9 ч. в., обеды 65 к., (Тр. 6, 8, 12, 18, 22, 26).

Вегетарианская столовая артели „Вегетарианец"—пр. 25 Окт., д. 42, т. 22-36, откр. 12 ч. у.—8 ч. в., обеды порц. от 15 к. (Тр. 4, 5, 12, 23, 24).

Вегетарианская столовая Ленингр. вегетарианск. о-ва — ул. 3 Июля, 24, т. 207-84, откр. 12 ч. у.—8 ч. в., обеды порц. от 20 к. (Тр. 2, 3, 7, 13, 14, 21).

Вегетарианская столовая научно-гиг. вегетарианск. о-ва—ул. Гоголя, 12, т. 616-07, откр. 12 ч. у.—7½ ч. в., обеды из 2-х блюд от 30—60 к., из 3-х блюд от 45—85 к. (Тр. 4, 5, 12, 23, 24).

„Верный путь"—ул. Кр. Зорь, 31/33, т. 446-71, откр. 12 ч. д.—11 ч. в., обеды 40 к., 50 к. (Тр. 2, 3, 31).

Диэпит—пр. Нахимсона, 1/47, т. 422-54, откр. 9 ч. у.—11 ч. 30 м. в., обеды 65 к. (Тр. 4, 7, 9, 12, 13, 15, 16, 17, 19, 22, 24).

Ивановой А. В.—Балтийская ул., 11, т. 538-74, откр. 7 ч. у.—11 ч. в., обеды от 40 к.

Кооператива «Василеостровец»—Тучкова наб., 2, т. 147-09 комм., откр. 8 ч. у.—10 ч в., обеды 42 к.—62 к. (Тр. 5, 8, 12, 23).

Кооператива «Василеостровец»—В. О., 6 л., 7/6, т. 591-81, откр. 11 ч. у.—11 ч. в., обеды 45 к.—60 к. (Тр. 4, 6, 7, 15, 18, 24).

Кооператива «Василеостровец»—В. О., Кожевенная л., 27, т. 485-75, откр. 11 ч. у.—6½ ч в., обеды 28, 45, 60 к. (Тр. 5).

Кооператива «Василеостровец»—В. О., Средний, 55, т. 215-10, откр. 11 ч. д.—9 ч. в., обеды 28 к. (Тр. 7, 26).

Кооператива «Выборгский Рабочий» — пр. К. Маркса, 25, т. 624-58, откр. 11 ч. у.—7 ч. в., обеды 28 к. 45 к., 60 к. (Тр. 9, 20, 21, 25).

Кооператива «Выборгский Рабочий»—Большеохтенский пр., 99, т. 558-64, откр. будн. 8 ч. у.—11 ч. в., праздн. 12 ч. д.—11 ч. в. обеды 30 к.—60 к. (Тр. 10, 12, 16, 27).

Кооператива «Кр. Октябрь»—пр. 25 Октября, 140, т. 547-19, откр. 12 ч. д.—8 ч. в., обеды 45 к.—60 к. (Тр. 7, 24, 32).

Кооператива «Кр. Октябрь»—Советский, 1, т. 540-07, откр. 8 ч. у.—12 ч. п., обеды 40 к.—55 к. (Тр. 7, 10, 12, 13, 24, 27, 32).

Кооператива «Моснарврабкоop»—Фонтанка, 72/74, т. 636-76, откр. 10 ч. у.—5 ч. д., обеды 45 к.—60 к. (Тр. 9, 15, 16, 17, 22).

Кооператива «Моснарврабкоop» — Международный пр., 26, т. 498-48, откр. 12 ч. д.—6 ч. в., обеды 35 к. пайщик., не пайщик. 45 к. (Тр. 3, 9, 11, 15, 16, 17, 22).

Кооператива «Петрорайрабкоop»—пр. К. Либкнехта, 61, тел. 491-84, откр. 12 ч. д.—12 ч. н., обеды 45 к.—60 к. (Тр. 6, 8, 18).

Кооператива «Петрорайрабкоop»—пр. К. Либкнехта, 18/6, тел. 76-64, откр. 12 ч. д. — 8 ч. в., обеды 28 к., 45 к., 60 к. (Тр. 6, 18, 22, 26).

Кооператива «Петрорайрабкоop»—ул. Кр. Зорь, 12, т. 191-09, откр. 11½ ч. у.—8 ч. в., обеды 28 к., 45 к., 60 к. (Тр. 2, 3, 31).

Кооператива «Петрорайрабкоop»—М. Вульфова ул., 1/10, тел. 458-96, откр. 11½ ч. д. — 7 ч. в., обеды 28 к., 45 к., 60 к. (Тр. 6).

Кооператива «Пролетарий»—Желябова, 29, т. 418-22, откр. 12 ч. д.—8 ч. в., обеды I бл. 20 к., II бл. от 25 к. (Тр. 4, 5, 12, 23, 24).

Кооператива «Пролетарий»—пр. 25 Октября, 49, т. 603-98, откр. 12 ч. д.—12 ч. п., обеды 45 к.—85 к. (Тр. 4, 7, 12, 13, 24).

Кооператива «Пролетарий»—пл. Труда, Дворец Труда, т. 228-73, откр. 12 ч. д.—8 ч. в., обеды 45 к., 55 к., 65 к. (Тр. 4, 6, 7, 8, 15, 24).

Кооператива «Пролетарий»—ул. 3 Июля, 25/4, т. 70-09, откр. 9 ч. у.—7 ч. в., обеды à la carte. (Тр. 2, 3, 7, 13, 14, 21).

Кооператива «Пролетарий»—ул. 3 Июля, 33, т. 58-65, откр. 12 ч. д.—11 ч. в., обеды от 45 к. (Тр. 2, 3, 7, 13, 14, 21).

Кооператива «Пролетарий»—ул. Союза Связи, 14, т. 11-65, откр. 8 ч. у.—8 ч. в., обеды 28 к., 45 к., 60 к. (Тр. 4, 8, 24).

Кооператива «Пролетарий»—Лиговская ул., 47, т. 645-51, откр. 8 ч. у.—9 ч. в., обеды 45 к.—60 к. (Тр. 4, 19, 25, 27, 31).

Кооператива «Пролетарий»—Дзержинского, 15, т. 503-94, откр. кругл. сутки, обеды 32 к.—55 к. (Автобус № 1).

Кооператива «Пролетарий» - ул. 3 Июля, 59, т. 541-48, откр. 8 ч. у.—12 ч. н., обеды 1 бл. 20 к., 2 бл. от 25 к. (Тр. 2, 11, 13, 14, 21).

Кооператива «Пролетарий»—кан. Грибоедова, 30 32, т. 233-44, откр. 12 ч. д.—4 ч. д., обеды 1 бл. 20 к., 2 бл. от 25 к. (Тр. 4, 5, 12, 23, 24).

Кооператива «Пролетарий»—пл. Островского. 7, т. 218-77, откр. 11½ ч. д.—5 ч. в., обеды 45 к.—60 к. (Тр. 4, 7, 12, 13, 24).

Кооператива „Пролетарий“—пр. 25 Окт., 15, т. 124-85, откр. 12 ч. д. - 9 ч. в., обеды 45 к.—60 к. (Тр. 4, 5, 12, 23, 24).

Кооператива „Пролетарий“ - пр. 25 Окт., 38, откр. 10½ ч. у.—5½ ч. в., обеды 35 к. для пайщ. и 45 к. не пайщ. (Тр. 4, 5, 12, 23, 24).

Кооператива «Пролетарий»—пр. 25 Окт., 45/2, т. 540-08, откр. 11 ч. у.—12 ч. н., обеды 45 к. — 65 к. (Тр. 4, 7, 12, 13, 24).

Кооператива «Пролетарий»—пр. 25 Окт., 106, т. 153-49, откр. 10 ч. у.—9 ч. в., обеды I бл. 20 к., II бл. от 25 к. (Тр. 4, 7, 12, 13, 24).

Кооператива «Пролетарий»—Смольный, т. 535-26, откр. 10 ч. у.—2 ч. д., обеды 45 к.—60 к. (Тр. 5, 12, 13, 16, 27).

Кооператива «Пролетарий»—Усачев пер., 1, т. 558-92, откр. 7 ч. у.—11 ч. в., обеды 28 к., 45 к.—60 к. (Тр. 11, 13, 14, 21).

«Меню», артели—ул. Воскова, 16/7, т. 596—62, откр. 6 ч. у.—10 ч. в., обеды 50 к., 60 к. (Тр. 8, 12, 22, 26).

Модель С. Я.—ул. 3 Июля, 32, т. 572-80, откр. 1 ч. д.—8 ч. в., обеды от 75 к. (Тр. 2, 3, 7, 13, 14, 21).

Первого Дома Ленингр. Совета—ул. Герцена, 39, т. комм. 39-23, откр. 1 ч. д.—11 ч. в., обеды с 1 ч. д.—8 ч. в., цена обеда 45 к., 60 к., 75 к., порц. блюда после 8 ч. в. от 50 к. (Тр. 4, 8, 24).

Рыбный Базар—Горсткина ул., 4. т. 567-47, откр. 7 ч. у.—11 ч. в., обеды 50 к.—65 к. (Тр. 2, 3, 7, 11, 13, 14, 15, 21).

Столовая-буфет ЛСПО № 2 (б. ресторан Федорова) - ул. Пролеткульта, 8, т. 472-70, откр. 1 ч. д. 3 ч. н. Обеды из 3-х блюд—1 р., из 4-х блюд—1 р. 40 к. (Тр. 4, 7, 12, 13, 24).

Столовая школы поварского ученичества отд. обществ. питания ЛСПО—ул. 3 Июля, 12, т. 38-41, откр. 1 ч. д. — 11 ч. в., обеды порц. от 25 к., ужины с 8 ч. в. порц. от 40 к. (Тр. 2, 3, 4, 7, 12, 13, 14, 21, 24).

Тонашевой М. Я.—Апраксин пер., 1, т. 584-02, откр. 7 ч. у. 11 ч. в., обеды 50 к.—60 к. (Тр. 2, 3, 7, 13, 14, 21).

Т.П.О. Окт. ж. д.—пл. Восстания, зд. б. Сев. гостиницы, т. 617-71, откр. 10 ч. у.—6 ч. в., обеды 35 к. (Тр. 4, 7, 10, 12, 13, 19, 24, 25, 27, 31, 32).

ТПО Сев.-Зап. ж. д. „Кр. Железнодорожник»—Варшавский вокзал, сторона прибытия, т. 233-61, откр. 11 ч. у.—6½ ч. в., обеды 30 к.—50 к. (Тр. 2, 6, 8, 9, 19, 22, 27, 31).

Кафе.

25 Окт. пр., 18, т. 129-81, „Уют“, Томчина В. Ю., откр. 8 ч. у.—11 ч. в. (Тр. 4, 5, 12, 23, 24).

25 Окт. пр., 26, т. 536-22, артели «Гурман», откр. 10 ч. у.—12 ч. н. (Тр. 4, 5, 12, 23, 24).

25 Окт. пр., 40/42, т. 140-25, „Кр. Пекарь“, ЛСПО, откр. 8½ ч. у.—11½ ч. в. (Тр. 4, 5, 12, 23, 24).

25 Окт. пр., 44, т. 556-82, артели «Кондитер», откр. 9 ч. у.—12 ч. н. (Тр. 4, 12, 24).

25 Окт. пр., 60, т. 254-94, „Марон“, откр. 11 ч. у.—11 ч. в. (Тр. 4, 7, 12, 13, 24).

25 Окт. пр., 66, т 220-63, артели «Гурман», откр. 10 ч. у.—12 ч. н. (Тр. 4, 7, 12, 13, 24).

Бани.

(В порядке алфав. названия улиц).

Белозерская М. ул., 1, т. 592-36, откр. четв. и субб., 10 ч. у.—10 ч. в. Ц. высш. кл. 60 к., I кл. 40 к., II кл. 30 к., III кл. 15 к., номера 1 р.—3 р. (Тр. 6, 8, 12, 22, 23, 26).

Большеохтенский пр., 99/3, т. 587-70, откр. вт., четв., пятн., субб., 11 ч. у.—10 ч. в. Ц. I кл. 40 к., III кл. 15 (Тр. 10, 12, 16).

Бумажная, 4, т. 175-78, откр. вт., четв. и субб., 10 ч. у.—10 ч. в. Ц. I кл. 40 к., II кл. 25 к. и III кл. 10 к. (Тр. 9, 11, 13, 19).

Воинова, 2/4, т. 587-71, Гагаринские, откр. вт., четв. и субб., 10 ч. у.—10 ч. в. Ц. I кл. 60 к., II кл. 30 к., III кл. 15 к., номера 1 р. 50 к.—3 р. (Тр. 9, 14, 17, 19, 20, 23, 25).

Вульфова Б. ул., 9, т. 497-04, Вульфовские, откр. вт., четв., субб. 10 ч. у.—10 ч. в. Ц. I кл. 50 к., II кл. 20 к. (Тр. 6, 21, 26).

Гаванская, 5, т. 592-51, откр. вт., пятн и субб., 10 ч. у.—10 ч. в. Ц. I кл. 40 к., II кл., 25 к., III кл. 15 к. (Тр. 5).

Гончарная, 29, т. 192-84, Полтавские, откр. четв. и субб. 10 ч. у.—10 ч. в. Ц. I кл. 60 к., II кл. 40 к. и III кл. 20 к., номера откр. четв., пятн., субб. Ц. 1 р. 50 к.—3 р. (Тр. 7, 24, 32).

Достоевского ул., 9, т. 616-01, Ямские, откр. вт., четв., субб. 10 ч. у.—10 ч. в. Ц. I кл. 70 к., II кл. 40 к., III кл. 20 к., номера 1 р. 50 к.—3 р. (Тр. 9, 15, 16, 17, 22).

Казачий пер., 11, т. 561-32, откр. вт., четв., субб., 10 ч. у.—10 ч. в. Ц. I кл. 70 к., II кл. 40 к., III кл. 15 к., номера 1 р.—4 р. (Тр. 9, 15, 16, 17, 22).

Карповка, 35, т. 592-37, Карповские, откр. четв. и субб. 10 ч. у.—10 ч. в. Ц. I кл. 50 к., II кл. 30 к., III кл. 15 к., номера 1 р.—2 р. 50 к. (Тр. 2, 31).

Краснoармейская 1-я, 7/9, т. 175-60, откр. вт., четв. и субб., 10 ч. у.—10 ч. в. Ц. I кл. 50 к., II кл. 25 к. и III кл. 10 к., номера 2 р.—4 р. (Тр. 9, 22).

Кропоткина ул., 1/14, т. 592-36, Белозерские, откр. четв. и субб., 10 ч. у.—10 ч. в. Ц. Высш. кл.—60 к., I кл. 40 к., II кл. 30 к. и III кл. 15 к., номера от 1 р.—3 р. (Тр. 2, 3, 31).

Курская, 7, т. 562-60, откр. вт., ср., пятн. и субб. 10 ч. у.—10 ч. в. Ц. I кл. 60 к., II кл. 30 к. и III кл. 15 к. (Тр. 4).

Лабораторная, 9, т. 579-79, откр. четв., пятн. и субб. 11 ч. у.—10 ч. в. Ц. I кл. 50 к., II кл. 25 к. и III кл. 10 к. (Тр. 19).

Лермонтовский пер., 3, т. 550-58, откр. вт., пятн. и субб. 10 ч. у.—10 ч. в. Ц. I кл. 40 к., II кл. 25 к. и III кл. 10 к.

Лермонтовский пр., 39, т. 243-65, откр. вт., четв., субб., 10 ч. у.—10 ч. в. Ц. I кл. 50 к., II кл. 30 к., III кл. 15 к. (Тр. 11, 13, 14, 21).

Линия 9-ая, В. О., 16, т. 566-68, откр. вт., четв. и субб. 10 ч. у.—10 ч. в. Ц. I кл. 50 к. и 75 к., II кл. 25 к. и III кл. 15 к., номера 1 р. 25 к.—3 р. (Тр. 4, 5, 6, 7, 15, 18).

Линия 17-ая, В. О., 4-6, т. 567-92, откр. вт., субб., 9½ ч. у.—9½ ч. в. Ц. I кл. 40 к. (женск.), 50 к. (мужск.), II кл. 25 к. (мужск.), III кл. 15 к. (женск. и мужск.), номера 1 р.—2 р. 50 к. (Тр. 5, 15, 26).

Ломаная ул., 2, т. 588-80, откр. пятн., субб. 10 ч. у.—10 ч. в. Ц. I кл. 40 к., II кл. 25 к., III кл. 10 к. (Тр. 3, 11, 16, 25).

Майорова пр., 25, т. 557-57, Восточные, откр. вт., четв., субб., 10 ч. у.—10 ч. в. Ц. I кл. 60 к., II кл. 30 к., III кл. 15 к., номера 1 р. 50 к.—4 р. (автобус № 2).

Майорова пр., 41, т. 596-00, Гигиена, откр. вт., четв. и субб. 10 ч. у.—10 ч. в. Ц. I кл. 50 к., II кл. 30 к., III кл. 15 к. (Тр. 2, 3, 7, 13, 14, 21).

Мойка, 82, т. 562-03, Фонарные, откр. вт., четв. и субб. 10 ч. у.—10 ч. в. Ц. Высш. кл. 70 к., I кл. 40 к., II кл. 25 к. и III кл. 15 к., номера откр. вт.—субб. 10 ч. у.—10 ч. в. Ц. 1 р.—4 р.

Международный, 55, т. 568-56, откр. вт., четв., пятн. и субб. 10 ч. у.—10 ч. в. Ц. I кл. 45 к., II кл. 25 к., III кл. 20 к. и IV кл. 10 к. (Тр. 3, 11, 16, 25).

Московская, 1, т. 628-62, Невск. заст., откр. пятн. с 10 ч. у.—9 ч. в. и субб. 10 ч. у.—10 ч. в. Ц. I кл. 50 к. (только мужск.), II кл. 25 к. и III кл. 15 к., номера 1 р. 50 к. (Тр. 24, 32).

Мытнинская, 17/19, т. 458—69, откр. пятн. и субб. 10 ч. у.—10 ч. в. Ц. I кл. 60 к., II кл. 30 к. и III кл. 15 к. (Тр. 10).

Набережная ул., 34, т. 624-82, Новодеревенские, откр. четв., субб. 10 ч. у.—10 ч. в. Ц. II кл. 30 к., III кл. 15, номера 1 р. 50 к. –2 р. (Тр. 2, 31).

Некрасова ул., 14, т. 562—54, Бассейные, откр. вт., ср., пятн. и субб. 10 ч. у.—10 ч. в. Ц. Высш. кл. 80 к., I кл. 50 к., II кл. 30 к., III кл. 15 к., номера 1 р. 50 к.—4 р. (Тр. 5, 15).

Обводный кан., 128, т. 42-53, откр. вт., четв. и субб. 10 ч. у.—10 ч. в. Ц. I кл. 50 к., II кл. 30 к., III кл. 15 к., номера 2 р. (Тр. 9, 19, 31).

Петрозаводская ул., 7/9, т. 508-46, Петрозаводские, откр. вт., ср., пятн. и субб. 10 ч. у. -10 ч. в. Ц. I кл. 50 к., II кл. 30 к., III кл. 15 к., номера 1 р —2 р. 50 к. (Тр. 12, 23).

Плеханова ул., 5, т. 571-08, откр. ср., пятн. женск. и четв., субб. мужск. с 8 ч. у.—10 ч. в. Ц. I кл. 50 к., II кл. 25 к. (Тр. 4, 5, 12, 23, 24).

Пряжка, 7, т. 562-84, Сухарные, откр. вт., четв. и субб. 10 ч. у.—10 ч. в. Ц. Высш. кл. 50 к., I кл. 40 к., II кл. 25 к. и III кл. 15 к. (Тр. 11, 13, 18).

Пушкарская Б. 26, т. 592-38, Пушкарские, откр. четв. и субб. 10 ч. у. — 10 ч. в. Ц. Высш. кл 60 к., I кл. 40 к.. II кл. 30 к. и III кл. 15 к., номера 1 р.—3 р. (Тр. 6, 8, 12, 18, 22, 23, 26).

Пушкинская, 1, т. 184-58, Пушкинские, откр. вт., четв. и субб. 10 ч. у. — 10 ч. в. Ц. Высш. кл. 70 к., I кл. 50 к., II кл. 30 к. и III кл. 15 к. (Тр. 4, 7, 12, 13, 24,).

Смоленского с. пр., 69, т. 469—54, откр. пятн. 10 ч. у.—9 ч. в., субб. 10 ч. у.—10 ч. в. Ц. I кл. 40 к., II кл. 20 к. (Тр. 24, 32).

Советская 1-я, 8, т. 587-72, откр. вт., четв. и субб. 10 ч. у.—10 ч. в. Ц. I кл. 60 к., II кл. 30 к. и III кл. 15 к., номера 1 р. 50 к.—3 р. (Тр. 7, 24, 32).

Советский пр., 69, т. 516-86, откр. четв., субб. 10 ч. у.—10 ч. в. Ц. I кл. 60 к., II кл. 30 к., III кл. 15 к., номера 1 р.—2 р. (Тр. 5, 12, 13, 16, 27).

Усачев пер., 12. т. 562-44, Усачевские, откр. вт., четв. и субб. 10 ч. у.—10 ч. в. Ц. I кл. 60 к., II кл. 30 к. и III кл. 15 к., номера вт., четв., субб. 1 р. 50 к. — 2 р. 50 к. (Тр. 11, 13, 14, 21).

Финский пер., 9/41, т. 622-89, Финляндские, откр. вт., четв. и субб. 11 ч. у.—10 ч. в. Ц. I кл. 65 к., II кл. 30 к. и III кл. 15 к., номера вт., четв. и субб. 1 р. 50 к.—3 р. (Тр. 6, 14, 26, 27).

Чубаров пер., 6, т. 187-31, Чубаровские, откр. четв., субб., 10 ч. у. — 10 ч. в. Ц. I кл. 50 к., II кл. 25 к. и III кл. 15 к., номера 1 р. 50 к.—2 р. (Тр. 4, 19, 25, 27, 31).

Шелков пер., 5, т. 56-21, откр. пятн., субб. 9 ч. у.—9 ч. в. Ц. I кл. 40 к., II кл. 25 к., III кл. 10 к.

Щербаков пер., 4, т. 562—21, Щербаковские, откр. вт., четв. и субб. 10 ч. у.—10 ч. в. Ц. Высш. кл. 80 к., I кл. 60 к., II кл. 30 к. и III кл. 15 к. (Тр. 9, 15, 16, 17, 22).

Экскурсионные станции.

Экскурсионно-лекторская база ЛООНО—ул. 3 Июля, 34, т. т. 603-28, 582-46 (Тр. 2, 3, 7, 13, 14, 21).

Обслуживает лекциями и экскурсиями учреждения (дома просвещения, клубы, школы, школы взрослых, вуз'ы, техникумы, совпартшколы, фабзавучи и т. п.) и общественные и профессиональные организации как местные, так и иногородные. При Базе дежурит представитель Пролетстуда.

База имеет: а) Дом Экскурсанта в Ленинграде (ул. Белинского, 13, т. 476-96, см. «Дом Экскурсанта») с его отделениями в Детском Селе (ул. Коммунаров, 2/4, тел. 312), в Петергофе (бывш. Фрейлинский дом, близ дворца, 113), б) Дом Экскурсанта в Пскове (бывш. Мирожский монастырь) и в) в Новгороде (Кремль, Лиэудовский корпус Софийского собора) и Биологическую станцию в Озерках (Варваринская, 14, т. 13).

Во всех указанных пунктах принимаются экскурсанты на срок от 1 суток до 2-х недель. Места бронируются по предварительным заявкам.

При Базе—Рабочий Воскресный Университет (ул. Плеханова, 7, комн. 1, т. 597-83) с отделениями: общеобразовательным (районным) искусствоведческим, этнографическим и сельско-хозяйственным.

Ленинградское Отделение Гос. Акц. О-ва Советский Турист при НКП РСФСР—пл. Воровского, б. Мариинский дворец, т.т. 25-86 и 123-98 (Правление), Телегр. адрес: Ленинградский Турист.

Ведет организационную и методическую работу по экскурсионным вопросам во всесоюзном масштабе, имеет ряд экскурсионных баз (б. Мариинский дворец -на 750 чел. см. стр. 18, на ул. Дзержинского, д. 1—на 120 чел., в Детском Селе—на 200 чел., летние базы на Киваче, Волховстрое и др.), организует экскурсии для приезжих групп по Ленинграду и его окрестностям, для ленинградцев—по всем маршрутам Советского Туриста (Крым, Кавказ, Урал, Волга, Днепр, Алтай, Туркестан, Памир, Карелия, Мурманск и др.), организует ряд лекций, выставок, концертов, киносеансов, по вопросам туризма, имеет консультационно-справочное бюро (дежурства ежедневно с 1 ч. до 5 ч.) для записи на маршруты.

Центр. педагогическая биостанция Соцвоса—Демидов пер., 1, т. 626-24. (Авт. № 1 и 2).

ЭКСКУРСИОННОЕ ГОСУДАРСТВЕННОЕ
АКЦИОНЕРНОЕ ОБЩЕСТВО

„СОВЕТСКИЙ ТУРИСТ“

ПРАВЛЕНИЕ: МОСКВА, Столешников пер., № 16.

ЛЕНИНГРАДСКОЕ ОТДЕЛЕНИЕ

Адрес для телеграмм: „ЛЕНИНГРАД ТУРИСТ“

„ почт. корресп. Ленинград, пл. Воровского, б. Мариинский дворец.

Справки по тел. № **25-86.** Управл.: тел. № **123-98.**

Имеет экскурсионные базы, принимающие круглый год экскурсантов в ЛЕНИНГРАДЕ И ДЕТСКОМ СЕЛЕ с полным обслуживанием: общежитие, питание, педагогическая работа, экскурсии, лекции, беседы. В ЛЕНИНГРАДЕ БАЗА в бывшем Мариинском дворце на 700 человек с залом, для лекций, концертов и с'ездов на 800 человек.

Отделение организует экскурсии на ВОЛХОВСТРОЙ, в НОВГОРОД, ПСКОВ, ПУШКИНСКИЙ ЗАПОВЕДНИК, в КАРЕЛИЮ (Петрозаводск, КИВАЧ) и направляет экскурсионные группы и туристов: В МОСКВУ, КИЕВ, ХАРЬКОВ, КРЫМ, КАВКАЗ, УРАЛ, по ВОЛГЕ и КАМЕ, ДНЕПРУ, на МУРМАНСК, по СИБИРИ (АЛТАЙ), Средней АЗИИ, ПАМИРУ и т. д

Открыта для школьных экскурсий 12—4 ч. ежедн., кроме понед. и праздн. дней, для остальных 6—10 ч.

При станции музей-виварium, где представлены рыбы, птицы земноводные пресмыкающиеся и млекопитающиеся животные.

Школьная Станция Гуманитарных Экскурсий—ул. Белинского, д. 13, кв. 3, тел. 222-55. (Тр. 5, 9, 14, 15, 16, 17, 20, 22, 23, 25, 31).

Ведает экскурсионной работой школ гор. Ленинграда и области. Ведет с преподавателями консультационную работу по экскурсионным вопросам. На станции имеются для пользования преподавателей конспекты всех экскурсий. Для областных школ при станции имеется общежитие на 120 человек; места в общежитии и пайки на питание распределяются между школами области только по предварительным заявкам.

Трамвайные маршруты.

Маршрут № 2. Н. Деревня—Балтийский вокзал, сигн. цвета: синий—красный; протяж. 11,006 км, пробег—44 м.

Тарифн. уч. 7 к.: Н. Деревня—пл. Революции, пл. Л. Толстого—пр. 25-го Окт., пл. Революции—Сенная пл., пр. 25-го Окт.—1 Красноармейская ул., Сенная пл.—Балтийский вокз.

Тарифн. уч. 10 к.: Н. Деревня—пр. 25-го Окт., пр. 25-го Окт.—Балтийский вокз.

Весь маршрут—15 коп.

Маршрут № 3. Петропавловская ул. — з-д Электросила, сигн. цвета: зеленый—красный, протяж. 10,830 км, пробег—46 м.

Тарифн. уч. 7 к.: Петропавл. ул.—пр. 25-го Окт., пл. Революции—Сенная пл., пр. 25 Окт.—Технолог. ин-тут., Сенная пл.—з-д Электросила.

Тарифн. уч. 10 к.: з-д Электросила—пр. 25 Октября.

Весь маршрут—15 коп.

Маршрут № 4. Смоленское кл. — Волково кл., сигн. цвета: оранжевый—оранжевый, протяж. 11,210 км., пробег—49 м.

Тарифн. уч. 7 к.: Смоленское кл.—пл. Труда, Средний пр.—главный Штаб, пл. Труда—ул. 3-го Июля, гл. Штаб—пл. Восстания, ул. 3-го Июля—Волково кл.

Тарифн. уч. 10 к.: Смоленское кл.—ул. 3-го Июля.

Весь маршрут—15 коп.

Маршрут № 5. Гавань—пл. Диктатуры, сигн. цвета: красный—красный, протяж. 11,814 км, пробег—51 м.

Тарифн. уч. 7 к.: Гавань — уг. 1 л. и пр. Пролет. Победы, уг. Гаванской ул. и пр. Прол. Победы — гл. Штаб, уг. 1 л. и пр.

Пролет. Победы—пл. Лассаля, гл. Штаб—Заячий пер., пл. 25 Окт. уг. ул. Лассаля—пл. Диктатуры.

Тарифн. уч. 10 к.: Гавань—пл. Лассаля.

Весь маршрут—15 коп.

ФОНЕТИЧЕСКАЯ ШКОЛА НОВЫХ ЯЗЫКОВ

АНГЛИЙСКОГО, НЕМЕЦКОГО, ФРАНЦУЗСКОГО, ИТАЛЬЯНСКОГО, ИСПАНСКОГО И СКАНДИНАВСКИХ ЯЗЫКОВ

при Научно-Исследовательском Институте сравнит. изучения литер. и языков Запада и Востока (илязв) при Ленингр. Госуд. Университете.

ОТДЕЛЕНИЯ: 1) языковое (для начинающих). 2) Методико-фонетическое (для влад. языком). 3) Литерат.-переводческ. 4) Промышленно-техническое.

Руководители учебной части: проф. Л. В. ЩЕРБА и проф. С. К. БОЯНУС

Запись и справки по будн. от 10 утра до 3 ч. по полудни от 6 ч. до 9 ч. в.

1) Улица Гоголя. 23, кв. 2. телефон 520-59; 2) В. О.; Университетская наб. 10, 204 Трудовая школа; 3) Петроградская ст., Улица Красных Зорь, 36.

Маршрут № 6.Финляндский вокз.—Балтийский вокз., сигн. цвета синий—синий, протяж. 12,126 км, пробег—54 м.

Тарифн. уч. 7 к.: Финляндский вокз. — ул. Р. Люксембург, пл. Л. Толстого—уг. Средн. пр. и 8 л., ул. Р. Люксембург—пл. Труда, уг. Средн. пр. и 8 л.—ул. 3 Июля, пл. Труда—Балт. вокз.

Тарифн. уч. 10 к.: Финляндский вокз.—уг. Средн. пр. и 8 л., уг. Среднего пр. и 8 л.—Балтийск. вокз.

Весь маршрут—15 коп.

Маршрут № 7. В. О., 25-я л., уг. Среднего пр.—завод им. Ленина, сигн. цвета: зеленый—зеленый, протяж. 12,757 км., пробег.—56 мин.

Тарифн. уч. 7 к.: 25-я л., уг. Среднего пр.—пл. Труда, уг. 8 л. и Средн. пр.—Сенная пл., пл. Труда—уг. пр. 25 Окт. и ул. 3 Июля, Сенная пл.—пл. Восстания, уг. пр. 25 Окт. и ул. 3 Июля—Красная пл., пл. Восстания—зав. им. Ленина.

Тарифн. уч. 10 к.: 25-я., уг. Среднего пр. — пр. 25 Октября, уг. ул. 3 Июля, уг. пр.25 Окт. и ул. 3 Июля—зав. им. Ленина.

Весь маршрут—15 коп.

Маршрут № 8. Петропавловская ул.—Балт. вокз., сигн. цвета: зеленый—оранжевый, протяж. 9,230 км., пробег—39 м.

Тарифн. уч. 7 к.: Петроп. ул.—гл. Штаб, ул. Р. Люксемб. уг. пр. К. Либкнехта—пл. Труда, гл. Штаб — уг. ул. 3 Июля и Никольск. пер., пл. Труда —Балт. вокз.

Тарифн. уч. 10 к.: Петроп. ул. — пл. Труда, гл. Штаб — Балт. вокз.

Весь маршрут—15 коп.

Маршрут № 9. Политехнический ин-тут—Нарвские вор., сигн. цвета: белый—белый, протяж. 16,613 км., пробег—63 м.

Тарифн. уч. 7 к.: Политехнический ин-тут—Литовская ул., 2 Муринский пр. уг. М. Спасской ул.—уг. Нижегородск. и ул. Комсо-

мола, Литовская ул.—Кирочная ул., Нижегородская ул., уг. Боткинской—пр. 25 Октября, Кирочная ул.—Социалистическая ул., пр. 25 Октября—Технологический ин-тут, Социалистическая ул.—Балтийский вокзал, Технологический ин-тут—Нарвские ворота.

Тарифн. уч. 10 к.: Политехнический ин-тут—пр. 25 Октября, пр. 25 Октября—Нарвские ворота.

Весь маршрут—15 коп.

Маршрут № 10. Ржевка—пл. Восстания, сигн. цвета: зеленый-синий, протяж. 12.314 км, пробег—40 м.

Тарифн. уч. 7 к.: Ржевка—Раз'езд № 1, ул. Коммунаров—уг. Средне-Охтенск. и Панфиловой ул., Раз'езд № 1—Охтенское кольцо, уг. Ср. Охтенск, пр. и Панфиловой ул.— пл. Восстания.

Тарифн. уч. 10 к.: Ржевка—Охтенское кольцо, ул. Коммунаров—пл. Восстания.

Весь маршрут—15 к.

Маршрут № 11. Нарвские вор.—з-д Электросила, сигн. цвета: оранжевый—синий, протяж. 9,668 км., пробег—40 м.

Тарифн. уч. 7 к.: Нарвские вор.—Сенная пл., пл. Тургенева—Технолог. ин-тут, Сенная пл.—з-д Электросила.

Весь маршрут—10 к.

Маршрут № 12. Барочная ул. — Охта, сигн. цвета: белый - синий, протяж. 11.168 км, пробег—50 м.

Тарифн. уч. 7 к.: Барочная ул.—гл. Штаб, пр. К. Либкнехта—ул. 3 Июля, гл. Штаб—пл. Восстания, ул. 3 Июля—Охта.

Тарифн. уч. 10 к.: Барочная ул.—ул. 3 Июля уг. пр. 25 Окт.

Весь маршрут—15 коп.

Маршрут № 13. Перевоз Домбаля—Нарвские ворота, сигн. цвета белый—красный, протяж. 10.754 км. пробег—49 м.

Тарифн. уч. 7 к.: перевоз Домбаля—ул. 3 Июля уг. пр. 25 Окт., пл. Восстания—Сенная пл., пр. 25 Октября уг. ул. 3 Июля—пл. Тургенева, Сенная пл.—Нарвские вор.

Тарифн. уч. 10 к.: Нарвские вор.—уг. пр. 25 Октября и ул. 3 Июля.

Весь маршрут—15 коп.

Маршрут № 14. Финляндский вокз. — пл. Тургенева, сигн. цвета: синий—зеленый, протяж. 6,676 км. пробег 31 м.

Тарифн. уч. 7 к.: Финляндский вокз.—пр. 25 Окт., Кирочная ул.—Сенная пл., пр. 25 Октября—пл. Тургенева.

Маршрут № 15. Заячий пер. — Косая л. уг. Детской ул., сигн. цвета: оранжевый—зеленый, протяж. 11,904 км., пробег—50 м.

Тарифн. уч. 7 к.: Заячий пер.—Социалистическая. ул., пр. 25 Октября—Технологический ин-тут, Социалистическая ул.—Сенная пл., Технологический ин-тут—пл. Труда, Сенная пл.—16 л. уг. пр. Пролет. Победы, пл. Труда—уг. Косой л. и Детской ул.

Тарифн. уч. 10 к.: пр. 25 Октября—Косая л. уг. Детской ул.

Весь маршрут—15 коп.

Маршрут № 16. Охта—з-д Электросила, сигн. цвета: белый—зеленый, протяж.—12,818 км., пробег—52 мин.

Тарифн. уч. 7 к.: Охта—пр. 25 Окт., Кирочная ул. — Социалист. ул., пр. 25 Окт.—Технолог. и-тут, Социалист. ул.—з-д Электросила.

Тарифн. уч. 10 к.: з-д Электросила—пр. 25 Окт.

Весь маршрут—15 коп.

Маршрут № 17. Б-ца Мечникова — Ленингр. порт, сигн. цвета: красный—белый, протяж. 17,252 км, пробег—60 м.

Тарифн. уч. 7 к.: Б-ца Мечникова—Нижегородская ул. уг. ул. Комсомола, Кушелевская петля—Кирочная ул., Финляндск. вокз.—пр. 25 Октября, Кирочная ул.—Социалистическ. ул., пр. 25 Окт.—Технологический ин-тут, Социалистическая ул.—пр. Юн. Пролетария, Технологический ин-тут—Порт.

Тарифн. уч. 10 к.: б-ца Мечникова — пр. 25 Октября, пр. 25 Октября—Порт.

Весь маршрут—15 коп.

Маршрут № 18. Петропавловская ул.— Ленингр. Порт, сигн. цвета; белый—белый, протяж. 10,725 км., пробег 45 м.

Тарифн. уч. 7 к.: Петропавловская ул.—Средний пр. уг. 8-й л., пр. К. Либкнехта уг. ул. Р. Люксембург—пл. Труда, Средний пр. уг. 8-й л.—ул. Декабристов уг. пр. Маклина, пл. Труда—уг. пр. Огородникова и пр. Юн. Пролетария, ул. Декабристов. уг. пр. Маклина—Ленингр. Порт.

Тарифн. уч. 10 к.: уг. Среднего пр. и 8-й л.—Ленингр. Порт.

Весь маршрут 15 к.

Маршрут № 19. Кондратьевский пр. — Нарвские вор., сигн. цвета: синий—белый, протяж.—14.160 км., пробег—56 м.

Тарифн. уч. 7 к.: Кондратьевский пр.—Кирочная ул. у пр. Володарского, Финлянд. вокз.—пл. Восстания, Кирочн. ул. у пр. Волод. — Новокамен. мост, пл. Восстан. — Международн. пр., Новокам. мост—Балт. вокз., Международн. пр.—Нарвск. вор.

Тарифн. уч. 10 к.: Кондратьевский пр.—пл. Восстания, пл. Восстания—Нарвские вор.

Весь маршрут—15 коп.

Маршрут № 20. Озерки—пл. Лассаля, сигн. цвета: зеленый—белый, протяж.—12.936 км, пробег—47½ м.

Тарифн. уч. 7 к.: Озерки—уг. 2-го Муринского и пр. Энгельса, Скобелевский пр.—Сердобольская ул., уг. 2-го Муринского и пр. Энгельса—Литовская ул., Сердобольская ул.—Нижегородская ул. уг. ул. Комсомола, Литовская ул.—Кирочная ул., уг. Нижегородской ул. и ул. Комсомола—пл. Лассаля.

Тарифн. уч. 10 к.: Озерки—уг. Нижегородск. ул. и ул. Комсомола, уг. 2. Муринск. и пр. Энгельса—пл. Лассаля.

Весь маршрут—15 коп.

Маршрут № 21. Политехнический ин-тут – пл. Тургенева, сигн. цвета: оранжевый—белый, протяж.—16,811 км, пробег—63 м.

Тарифн. уч. 7 к.: Политехн. ин-тут — Сердобольская ул., Круглый пруд—Литовская ул., Сердобольск.ул.—уг. Нижегор. и Боткинской ул., Литовская ул.—пл. Революции, уг. Боткинской ул. и Нижегородской ул., — пр. 25 Окт., пл. Революции — Сенная пл., пр. 25 Октября—пл. Тургенева.

Тарифн. уч. 10 к.: Политехн. ин-тут — уг. Нижегородск. ул. и Боткинск. ул., 2-й Муринский пр. уг. пр. Энгельса—пр. 25 Окт.

Весь маршрут—15 коп.

Маршрут № 22. Корпусная ул.—Балтийский вокз., сигн. цвета: оранжевый—синий, протяж. -10.901 км, пробег—44 м.

Тарифн. уч. 7 к.: Корпусная ул. — пл. Революции, уг. ул. Р. Люксембург и пр. К. Либкнехта—пр. Володарск. и пр. 25 Окт., пл. Революции—Социалистическая ул., уг. пр. Володарск. и пр. 25 Окт.—Технологическ. ин-тут, Социалист. ул.—Балтийский вокз.

Тарифн. уч. 10 к.: Корпусная ул.—пр. Володарск. и пр. 25 Окт., Балтийский вокзал—уг. пр. Володарск. и пр. 25 Окт.

Весь маршрут—15 коп.

Маршрут № 23. 2-й Елагин мост – Кушелевская петля, сигн. цвета: красный—зеленый, протяж.—14,030 км, пробег—57 м.

Тарифн. уч. 7 к.: 2-й Елагин мост—пр. К. Либкнехта уг. ул. Р. Люксембург, Барочная ул. — Гл. Штаб, пр. К. Либкнехта уг. ул. Р. Люкс.—пл. Лассаля, Гл. Штаб—Кирочная ул.,пл. Лассаля – Финл. вокз., Кирочная ул.—Кушелевская петля.

Тарифн. уч. 10 к.: 2-й Елагин м.—пл. Лассаля, пл. Лассаля—Кушелевская петля.

Весь маршрут—15 коп.

Маршрут № 24. Наб. л. Шмидта—з-д Большевик, сигн. цвета: синий—оранжевый, протяж.—15,571 км, пробег—60 м.

Тарифн. уч. 7 к.: наб. лейт. Шмидта—ул. 3 Июля, гл. Штаб—пл. Восстания, ул. 3 Июля—Красная пл., пл. Восстания –завод Ленина, Красная пл.—Московская ул., з-д Ленина—з-д Большевик.

Тарифн. уч. 10 к.: наб. лейт. Шмидта—пл. Восстания, пл. Восстания—з-д Большевик.

Весь маршрут—15 к.

Маршрут № 25. Сердобольская ул. — Кузнецовская ул., сигн. цвета: красный—красный, протяж. 16,776 км, пробег—65 м.

Тарифн. уч. 7 к.: Сердобольская ул. — ул. Комсомола, Литовская ул.—Кирочная ул., Боткинская ул. — пл. Восстания, Кирочная ул.—Новокаменный мост, пл. Восстания—уг. Международного пр. и Обводного кан., Новокамен. м.—з-д Электросила, Международный пр. уг. Обводного кан.—Кузнецовская ул.

Тарифн. уч. 10 к.: Сердобольская ул.—пл. Восстания, пл. Восстания—Кузнецовская ул.

Весь маршрут—15 коп.

Маршрут № 26. Финляндский вокз.—Косая л. уг. Детской ул., сигн. цвета: оранж.—красный, протяж. 9,044 км., пробег 37 м.

Тарифн. уч. 7 к.: Финляндский вокз.—уг. ул. Р. Люксембург и пр. К. Либкнехта, пл. Революции — уг. 8-й л. и Среднего пр., ул. Р. Люксембург уг. пр. К. Либкнехта—уг. Косой л. и Детской ул.

Весь маршрут 10 к.

Маршрут № 27. Финляндский вокз.—Балтийский вокз., сигн. цвета: красный—синий, протяж. 14,782 км., пробег—59 м.

Тарифн. уч. 7 к.: Финляндск. вокз.—Охтенское кольцо, Кушелевская петля -пл. Восстания. Охтенское кольцо—Новокаменный мост, пл. Восстания—Международный пр., Новокаменный мост—Балтийский вокз.

Тарифн. уч. 10 к.: Финляндск. вокз.—пл. Восстания, пл. Восстания—Балтийский вокз.

Весь маршрут—15 к.

Маршрут № 31. Нов. Деревня — Екатерингоф, сигн. цвета: красный—оранжевый, протяж.—16,722 км, пробег—63 м.

Тарифн. уч. 7 к.: Нов. Деревня—пл. Революции, пл. Л. Толстого—пр. Володарск. уг. Белинск., пл. Революции—пл. Восстания, пр. Волод. уг. Белинск. -Новокам. мост, пл. Восстания—Междун. пр. уг. Обв. кан., Новокам. м.—Балтийский вокз., Международный пр., уг. Обводн. кан.—Екатерингоф.

Тарифн. уч. 10 к.: Нов. Дер.—пр. Володарского, уг. ул. Белинского, Екатерингоф—пл. Восстания.

Весь маршрут—15 коп.

Маршрут № 32. Пл. Восстания—Мурзинка, сигн. цвета: белый—белый, протяж. 12,082 км., пробег—42 м.

Тарифн. уч. 7 к.: пл. Восстания—зав. им. Ленина, Красная пл.—Московская ул., з-д им. Ленина—з-д Большевик, Московская ул.—Мурзинка.

Тарифн. уч. 10 к.: пл. Восстания—з-д Большевик, з-д Ленина—Мурзинка.

Весь маршрут 15 коп.

Вокзалы и направления ж. д., городские станции ж. д., коммерческие аг-ства.

Ленинградские вокзалы закрываются для публики в ночные часы, когда нет прибытия и отправления поездов.

На вокзалах имеются камеры для хранения пассажирского багажа, открытые с 7 ч. утра до 12 ч. ночи. За хранение каждого места в сутки взимается 10 к.

При вокзалах имеются буфеты, парикмахерские, приёмные покои, телефоны общего пользования, справочные бюро.

Балтийский вокзал, С.-З. ж. д.—Обводный кан., 120, т. 535-24, комм. 251, 39. (Тр. 2, 6, 8, 9, 19, 22, 27, 31).

Отправление поездов дальн. следов.: Ленинград — Кингисепп—Гос. гран. с Эстонией и пригородн. сообщ.: Ленинград—Гатчина; Ленинград—Ораниенбаум и Ленинград—Гатчина—Волосово.

Варшавский вокзал, С.-З. ж. д.—Обводный кан., 116, т.т. 535-24, 548-56 и 162-23 комм. вокз. (Тр. 2, 6, 8, 9, 19, 22, 27, 31).

Отправление поездов дальн. след.: Ленинград—Рига через Остров, Ритуппе, Ленинград—Псков—Полоцк, Ленинград—Гдов через Псков. Ленинград—Москва через Псков; Ленинград—Рыбинск через Псков, Остров и пригородн. сообщ.: Ленинград — Гатчина, Ленинград Дивенская и Ленинград—Луга.

Детскосельский (б. Витебский) **вокзал**, С.-З. ж. д. — Загородный, 52, т.т. 135-16, 154-97, 551-36 комм. (Тр. 9, 15, 16, 17, 22).

Отправление поездов дальн. след.: Ленинград—Витебск— Киев—Одесса, Ленинград—Новгород, Ленинград—Ст. Русса; Ленинград—Сольцы и пригородн. сообщ.: Ленинград—Детское Село—Павловск I и Ленинград—Детское Село—Вырица—Поселок.

Октябрьский (бывш. Николаевский) **вокзал** — пл. Восстания, т.т. 134-24, 533-62, комм. центр. ст. Ленинградпасс. — т. 547-53, Ленинград тов. — т. 547-54, справ. бюро—т. 583-36. (Тр. 4, 7, 10, 12, 13, 19, 24, 25, 27, 31, 32).

Отправление поездов дальн. следования: Ленинград—Москва—Харьков, Ростов, Минеральные Воды, Тифлис, Ленинград—Севастополь, Ленинград—Туапсе (Сочи), Ленинград—Мурманск, Ленинград—Вологда — Пермь—Челябинск, Ленинград—Кострома и др. и пригородное сообщ.: Ленинград—Любань—Шапки, Ленинград—Волхов—Вишера, Ленинград—Званка (Волховстрой), Ленинград Боровичи, Ленинград—Вязьма, Ленинград—Рыбинск, Ленинград-Полоцк, Ленинград—Новый Порт.

Финляндский вокзал, Окт. ж. д. — пл. Ленина, т. 535-25 комм. (Тр. 6, 9, 14, 17, 19, 20, 23, 25, 26, 27).

Отправление поездов: Ленинград — Белоостров, Ленинград — Курорт, Ленинград — Дубровка, Ленинград — Ладожское озеро и Ленинград—Васкелово.

Центр. Гор. Пассажирская Станция ж. д. Ленинградского узла— пр. 25 Октября, 33, т.т. 574-51, 492-88, 148-91. (Тр. 4, 5, 12, 23, 24).

Станция производит предварительную продажу ж.-д. билетов и плацкарт на все дальние курьерские (скорые, ускоренные и почтовые), местные и пригородные поезда дорог Ленингр. узла, доставку билетов на дом, прием багажа на те же поезда и выдачу справок, связанных с пассажирским сообщением.

Комиссионный сбор за предварительную продажу билетов и плацкарт на Центр. Гор. Станции и ее отделениях установлен следующий:

На поезда дальнего следования: в жестком вагоне—в отдельности за каждый билет 25 к., за плацкарту 25 к., в скорых поездах за скорость 25 к., в мягком вагоне—за каждый билет 50 коп., за плацкарту 50 к., в скором поезде за скорость 50 к.

В пригородных поездах: за продажу билетов до 50 км—5 к., до 100 км—10 к., до 200 км—15 к., свыше 200 км—25 к., за абонементные билеты: за продажу билетов на 1 мес.—50 коп., сезон. на 4 мес.—75 коп., годового билета—1 р. За доставку билетов на дом: за каждый билет 1 р.

Отд-ния гор. станции:

1) Ул. 3 Июля, 33, т. 607-40. (Тр. 2, 3, 7, 11, 13, 14, 15, 21).
2) Близ Октябр. вокз. пр. 25 Окт. 81, т. 181-00. (Тр. 4, 7, 10, 12, 13, 19, 24, 25, 27, 31, 32).
3) На В. О., 9 л. 16, т. 620-30. (Тр. 4, 6, 7, 15, 18).
4) На Петр. ст., пр. К. Либкнехта, 72, т. 236-29. (Тр. 6, 8, 18).
5) На Выб. ст., пл. Ленина, 9/41. (Тр. 6, 14, 23, 26, 27).

Справ. бюро: Центр.—пр. 25 Окт., 33, т. 574-51, на Окт. вокз.—т. 583-36, на Детскос. вокз. через комм. вокз., на Варш. вокз.—через комм. вокз.

Гор. Товарная Станция Окт. ж. д. —пр. 25 Окт., 60, т.т. 586-83, 585-67. (Тр. 4, 7, 12, 13, 24).

Пароходства.

Балтийская главная контора Совторгфлота—Гутуев. о-в, Межевой кан., 5, т.т. 561-94, 180-87. (Тр. 17, 18).

С.-З. речное гос. пароходство — ул. Герцена, 37, т.т. 230-63, 230-64 комм., 545-11, пассаж. часть т. 118-20. (Тр. 4, 5, 8, 12, 23, 24).

Ленингр. агентство Севзапгосречпароходства—ул. Воинова, 37, т.т. 560-95, 155-69, 162-40. (Тр. 16).

Пароходные рейсы.

Местные сообщения по Финскому заливу.

Отправление пароходов — В. О., наб. лейт. Шмидта, против 9-ой линии, т. 114-60. (Тр. 4, 6, 7, 15, 24).

Ленинград—Кронштадт. С откр. навигации до 15/V из Ленинграда—в будние дни 13 ч. и 20 ч. 30 м., из Кронштадта—7 ч. 50 м. и 17 ч.; с 15/V по 31/VIII включ. из Ленинграда — ежедн. 15 ч. и 22 ч., в предпраздничные дни и после праздн.—10 ч. 30 мин., 16 ч. 30 м. и 22 ч. 30 м., в праздн. 10 ч. 30 м. и 22 ч., из Кронштадта—в будни

7 ч. 50 м. и 18 ч. 30 м., в предпраздничные дни и после праздн. 7 ч. 50 м., 13 ч. 50 м. и 19 ч. 30 м., в праздн. дни 7 ч. 50 м. и 18 ч. 30 м., с 1/IX по 15/X из Ленинграда—13 ч. и 19 ч. 30 м., из Кронштадта—7 ч. 50 м. и 16 ч., с 15/X до закрытия навигации из Ленинграда—16 ч. 30 м., из Кронштадта—8 ч.

По реке Неве и озерам.

Ленинград—Шлиссельбург. Отправление пароходов с Смольнинской наб., против Смольного пр., ниже Охтенского моста, т. 608-95, (Тр. 12, 16 и 27) С откр. навигации из Ленинграда до 1/V—17 ч., с 1/V до 15/V—9 ч. 30 м., 17 ч., с 15/V до 1/IX 9 ч., 17 ч. и 20 ч. (в будни) и 9 ч. 30 м., 10 ч. 30 м., 22 ч. и 23 ч. (по праздн.); с 1/IX до 1/X—9 ч. и 17 ч., с 1/X до 1/XI—9 ч. и 16 ч., с 1/XI до закр. навигации—15 ч.

Ленинград—Нов. Ладога—Свирица. Отправление пароходов со Смольнинской наб. у Смольного, т. 608-95. С откр. навигации до 1/X—по понед., сред., пятн. и субб. в 17 ч., с 1/X до 1/XI в 16 ч., с 1/XI до закрытия навиг. в 15 ч.; Ленинград—Нов. Ладога—в те же часы ежедн., кроме воскр.; согласованное сообщение Ленинград—Ст. Русса с открытия навигации до 1/IX ежедн. в 17 ч.

По реке Неве.

Островская линия (от Летнего сада до Елагина острова). Ежедн. от 16 ч. 45 м. до 21 ч. 55 м. пароходы отходят каждые 30 м.; по праздн. от 9 ч. 30 м. до 23 ч. пароходы отходят каждые 15 мин. Плата за проезд 20 к., дети до 5 лет бесплатно, от 5 до 10 л.—10 к.

Пристань у Летнего сада, остановка у Ботанического сада. Плата 20 к. конец. (Тр. 2, 3, 21, 22 и 31).

Балтийский перевоз—от Горного ин-тута к Масляному буяну от 6½ ч. у. до 8½ ч. в. Плата 5 коп. (Тр. 5, 15, 26).

Яличные перевозы.

Через Неву выше деревни Клочки к селу Смоленскому. Через Неву от Горного Института к Петровскому острову.

Пароходное сообщение с заграницей.

Балтийская Гл. к-ра Совторгфлота имеет морское сообщение грузовое и пассажирское из Ленинграда со всеми главнейшими портами Зап. Европы, Средиземного и Черного морей. А) **Срочные линии (товаро-пассажирские):** Ленинград-Гулль-Лондон (отход из Ленинграда еженедельно по средам), Ленинград-Гамбург (отход из Ленинграда еженедельно по четвергам), Ленинград-Штеттин (отход из Ленинграда еженедельно по субботам). Все суда имеют комфортабельные пассажирские помещения, первоклассный стол и буфет, снабжены радиотелеграфом, имеют рефрижераторные устройства и принимают к перевозке и скоропортящиеся грузы. Грузовыми паро-

ходами поддерживаются следующие линии: а) Ленинград-Гамбург (1 раз в неделю), б) Ленинград-Гулль и Лондон (1 раз в месяц), в) Ленинград-Стокгольм (1 раз в две недели по пятницам); г) Ленинград-Гавр (1 раз в месяц); д) Ленинград-Черное море (2 раза в месяц). На вышеозначенных линиях возможны и добавочные отходы. Поддерживается нерегулярное сообщение между Ленинградом и др. портами Зап. Европы, с отходами в зависимости от наличия грузов. Прием к перевозке грузов в порты Сев. и Южн. Америки. Транспортно-экспедиторские операции: приемка грузов, прибывающих в Ленинградск. порт из-за границы, выполнение таможенных обрядностей, хранение на собств. складах, переправка грузов в любой пункт СССР и иностранный порт.

Торговый порт Ленинграда.

Гутуевский о-в, Межевой кан., 5, коммут. 160-83. 161-04. 528-14, 601-39. (Тр. 17, 18).

Ленингр. Торговый порт—единственный на Балтийском море, расположенный на Невской губе Финского залива, захватывает устье реки Невы и последнюю до моста лейтенанта Шмидта. Этот порт является конечным пунктом целой сети водных путей. При посредстве реки Невы, Приладожских каналов, р. Свири и Прионежских каналов Порт соединяется с Мариинской системой и с Волгой (Ленинград—Астрахань). По продолжительности работы Порт является почти незамерзающим.

Таможни.

Портовая таможня Ленингр.—Гутуевский о-в, Межевой кан., 5, т.т. 48-44, 574-97, комм. Торг. Порта 160-83. (Тр. 17, 18).

Пассажирская таможня—В. О., наб. лейт. Шмидта, плав. пристань. против д. 13, т. 550-47. (Тр. 4, 6, 7, 15, 18, 24).

Товарная биржа.

Полтавская ул., 12, т.т. 99-13, 230-71, 237-51, 587-61. (Тр. 7, 24, 32).

Арбитражная комиссия при товарной бирже—Полтавская ул., 12, т. 230-71, 237-51. (Тр. 7, 24, 32).

Советские учреждения.

а) Областные и городские.

Облисполком, Обл. Исполн. Комитет Советов Р. К. и К. Д. Президиум—Смольный, пл. Диктатуры, т.т. 127-52, 54-47, 228-31. (Тр. 5, 12, 13, 16, 27).

Организационно-инструкторский отдел — Смольный, комн. 129, т.т. 79-61, 176-77, 527-55, 515-91. (Тр. 5, 12, 13, 16, 27).

Облплан, Обл. плановая комиссия — Смольный, комн. 72—88, т.т. 76-60, 83-24, 236-01. (Тр. 5, 12, 13, 16, 27).

Арбитражная комиссия — пр. 25 Октября, 100, т.т. 155-85, 582-35. (Тр. 4, 7, 12, 13, 24).

Ленингр. Совет Р. К. и К. Д., президиум—Смольный, пл. Диктатуры, т.т. 127-50, 54-47, 228-31. (Тр. 5, 12, 13, 16, 27).

Ленингр. обл. упр-ние строительного контроля, ЛОУСК — Смольный, комп. 54, т.т. 160-47, 617-17. (Тр. 5, 12, 13, 16, 27).

Ленингр. обл. совет физкультуры — Смольный, комн. 45, т. 593-12. (Тр. 5, 12, 13, 16, 27).

Административный Отдел Ленингр. Облисполкома и Ленингр. Сов. — пл. Урицкого, 6/8, т.т. комм. 144-33, 144-35, 529-00, 529-01. (Тр. 4, 5, 8, 12, 23, 24).

В его составе:

1) *Стол находок*—пл. Урицкого, 6/8. Ведает приемом заявлений об утере документов и вещей и помещением публикаций об утере их в «Вестнике Ленингр. Обл. Исполкома и Ленингр. Совета». За публикацию об утере одного документа взимается 50 коп., за публикацию об утере нескольких документов взимается—за первый документ 50 коп., за последующие—25 коп. За публикацию заявлений об утрате коммерческих документов — за каждую строку по 50 к. Сюда стекаются все находки, найденные на территории Ленинграда и здесь же производится выдача находок владельцам их. За хранение находки 15 коп.

2) *Отд-ние записи актов гражданского состояния* (Загс) — пл. Урицкого, 8.

3) *Под'отдел милиции* — пл. Урицкого, 8, т.т. комм. 529-00, 529-01, 529-02.

Отделения милиции:

1-ое—ул. 3 Июля, 121, т. 533-56. (Тр. 11, 13, 14, 21).
2-ое—ул. 3 Июля, 58, т. 584-67. (Тр. 2, 7, 11, 13, 14, 15, 21).
3-ье—Конюшенная пл., 1, т. 584-68. (Тр. 4, 5, 12, 23, 24)
4-ое—ул. П. Лаврова, 36/15, т. 584-69. (Тр. 16, 19).
5-ое—Лиговская ул., 49, 584-70. (Тр. 4, 19, 25, 27, 31).
6-ое—Мытнинская ул., 3, т. 584-71. (Тр. 10).
7-ое—Гончарная ул., 19, т. 584-72. (Тр. 7, 24, 32).
8-ое—пр. с. Смоленского, 56, т. 584-73. (Тр. 24, 32).
9-ое—Лиговская ул., 150, т. 584-74. (Тр. 4).
10-ое—ул. Марата, 79, т. 584-75 (Авт. № 1).
11-ое—Международный, 85, т. 584-76. (Тр. 3, 11, 16, 25).
12-ое—Новосивковская ул., 3, т. 184-74. (Тр. 9, 11, 13, 19).

13-ое—10 Красноармейская ул., 5, т. 184-75. (Тр. 2, 6, 8, 9, 17, 22).
14-ое—В. О., 17 л., 6, т. 184-76. (Тр. 5, 15, 26).
15-ое—В. О., 6 л., 15, т. 184-77. (Тр. 4, 5, 6, 7, 15, 18, 24).
16-ое—Петрозаводская ул., 1/25, т. 184-78. (Тр. 12, 23).
17-ое—ул. Скороходова, 14, т. 184-79. (Тр. 2, 3, 6, 31).
18-е (б. 22-ое) — Б. Охтенский пр., 91, т. 184-84. (Тр. 10, 12, 16, 27).
19-ое—2-й Муринский пр., 31/33, т. 184-81. (Тр. 21).
20-ое—ул. Комсомола, 12, т. 130-56. (Тр. 17, 19, 23, 27).
21-ое—Кондратьевский пр., 2/34, т. 184-83. (Тр. 19).

4) *Уголовный розыск* — пл. Урицкого, 8, т.т. 531-15, 99-20. (Тр. 4, 5, 8, 12, 23, 24).

5) *Торговый стол*—пл. Урицкого, 8, т.т. комм. 145-16, 529-00. (Тр. 4, 5, 8, 12, 23, 24). Выдача разрешений на позднюю торговлю и продажу вина и пива в завед. тракт. промысл.

6) *Иностранное отд-ние*—пл. Урицкого, 8, т. 123-24. (Тр. 4, 5, 8, 12, 23, 24). Ведает выдачей заграничных паспортов, удостоверений личности иностранным гражданам, принятием ходатайств о зачислении в гражданство СССР, регистрацией переселенцев и иностранцев.

7) *Городская административная комиссия*—пл. Урицкого, 8, т. 523-83. (Тр. 4, 5, 8, 12, 23, 24).

8) *Инспекция мест заключения, Имзак*—Арсенальная наб., 5, т.т. 141-70, 561-83. (Тр. 9, 14, 17, 19, 20, 23, 25).

9) *Инспекция городского движения* — Конюшенная пл., 1, т. 173-83. (Тр. 4, 5, 12, 23, 24).

Облфинотдел, Финансовый отдел Ленингр. Облисполкома—кан. Грибоедова, 30/32, т.т. 143-29, 156-20, 538-23 комм-ры. (Тр. 4, 5, 12, 23, 24).

Адреса канцелярий налоговых участков г. Ленинграда.

А. По прямым налогам.

Василеостровский р-н (уч. 2, 3 и 51)—В. О., 8 л., 25, т. 448-20. (Тр. 4, 5, 6, 7, 15, 18).

Петроградский р-н (уч. 4, 6, 7, 37, 38, 52 и 53) — ул. Кр. Зорь, 35-б, т.т. 541-19, 134-95. (Тр. 2, 3, 6, 8, 18, 31).

Выборгский р-н (уч. 8, 9, 10, 39 и 54) — ул. Комсомола, 12, т. 625-69. (Тр. 17, 19, 23, 27).

Володарский р-н (уч. 11, 12, 13, 22, 40, 45, 46 и 55)—5 Советская ул., 28, т.т. 225-73, 530-70. (Тр. 12, 13, 27).

Центральный р-н (уч. 1, 5, 17, 19, 20, 23, 24, 25, 27, 28, 29, 31, 48, 49)—кан. Грибоедова, 30/32, комм. Облфо. (Тр. 4, 5, 12, 23, 24).

(Участки: 14, 15, 16, 41 и 57)—ул. Некрасова, 58, т. 404-14. (Тр. 5, 15).
(Участки: 21, 42 и 43)—Раз'езжая ул., 19/21, т. 405-86. (Тр. 9, 15, 16, 17, 22).
(Участок 56)—Фонтанка, 125, т. 186-92. (Тр. 2).
(Участок 26)—Апраксин рын., т. 405-85. (Тр. 2, 3, 7, 13, 14, 21).
(Участок 58)—пл. Тургенева, Покровский рынок. т. 167-30. (Тр. 11, 13, 14, 21).
Моск.-Нарвск. р-н (уч. 18, 30, 32, 33, 34, 35, 36, 44, 47 и 50) — 7-я Красноармейская ул., 25, т.т. 529-96, 530-66. (Тр. 2, 6, 8, 9, 22).
Ленингр. Облгострудсберкасса — кан. Грибоедова, 30/32, т.т. 179-20, 601-01, 493-80. (Тр. 4, 5, 12, 23, 24).

Городские отделения.

1-ое—Международный пр., 39/2, т. 584-52. (Тр. 3, 11, 16, 17, 25).
2-ое—пр. с. Володарского, 19/2, т. 584-53. (Тр. 7, 24, 32).
3-ье—пр. с. Смоленского, 17, т. 463-85. (Тр. 24, 32).
4-ое—ул. Комсомола, 12, т. 601-03. (Тр. 17, 19, 23, 27).
5-ое.—В. О., Средний пр., 19, т. 601-04. (Тр. 18, 26).
6-ое.—уг. ул. Л. Толстого и ул. Кр. Бор, 35-б, т. 601-05. (Тр. 2, 3, 6, 8, 18, 31).
7-ое.—Нарвский пр., 22/2, т. 526-89. (Тр. 9, 11, 13, 19).
8-ое.—ул. 3 Июля, 91, т. 601-06. (Тр. 11, 13, 14, 21).
9-ое.—Загородный, 22, т. 104-29. (Тр. 9, 15, 16, 17, 22).
10-ое.—Обводный кан., 132, т. 125-81. (Тр. 9, 19, 31).
11-ое.—уг. пр. Карла Либкнехта и Павловской ул., 26/2, т. 601-09. (Тр. 6, 18, 22, 23, 26).
12-ое.—пр. 25 Октября, Пассаж, маг. 49, т. 633-61. (Тр. 2, 3, 4, 7, 12, 13, 14, 21, 24).
13-ое.—пр. К. Маркса, 47, т. 73-99. (Тр. 9, 20, 21, 25).
14-ое.—В. О., уг. Среднего пр. и 16 лин., 65/41, т. 601-12. (Тр. 7, 26).
15-ое.—пр. 25 Октября, 64/78, т. 493-81. (Тр. 4, 7, 12, 13, 24).
16-ое.—пр. с. Александровского, 83, т. 14-71. (Тр. 32).
17-ое.—Смольный, комн. 25, т. 439-72. (Тр. 5. 12, 13, 16, 27).
18-ое—пр. Майорова, 19/2, т. 604-27. (Авт. № 2).
19-ое.—Советский пр., 20, т. 127-10. (Тр. 5. 12, 13, 15, 27).
20-ое—пр. Володарского, 28, т. 545-89. (Тр. 9, 14, 16, 17. 20, 23, 25).
21-ое—Б. Охтенский пр., 68, т. 153-82. (Тр. 10, 27).
22-ое—Международный пр., 124, т. 151-66. (Тр. 3, 11, 16, 25).
23-ье—В. О., Гаванская ул., 2, т. 452-65. (Тр. 5).

24-ое—пр. 25 Октября, 33, т. 574-51. (Тр. 4, 5, 12, 23, 24).
25-ое—ул. Союза Связи, 9, т. 220-21. (Тр. 4, 6, 7, 8, 18, 24).
44-ое—1 ул. Дер. Бедн., 38, т. 219-56. (Тр. 21, 26).
26-ое—при обл. к-ре Госбанка, Фонтанка, 72, 74, т. 164-74. (Тр. 9, 15, 16, 17, 22).
27-ое при центр. аг-стве Госбанка, пр. 25 Октября, 62, т. 81-75. (Тр. 4, 7, 12, 13, 24).
28-ое—при Петр. аг-стве Госбанка, пр. К. Либкнехта, 25, т. 640-48. (Тр. 6, 8, 18, 22, 23).
29-ое—при В. О. аг-стве Госбанка, В. О., 7 л., 16, т. 588-84. (Тр. 4, 5, 6, 7, 15, 18).
30-ое—при особой кассе Госбанка, Полтавская ул., 12, т. 526-97. (Тр. 7, 24, 32).
31-ое—при Сенновском аг-стве Госбанка, Международный пр., 2, т. 612-84. (Тр. 2, 3, 7, 11, 13, 14, 15, 21).
32-ое—при Окт. аг-стве Госбанка, пр. 25 Октября, 65, т. 565-54. (Тр. 4, 7, 12, 13, 24).
33-ое—при воен.-окр. упр-нии, пр. 25 Октября, 2, т. 160-84. (Тр. 4, 5, 8, 12, 23, 24).

Кроме того, имеются сберкассы при почт.-телегр. предпр., при упр-ниях и ст. ж. д. и посредн. кассах на ф-ках и заводах.

Гороткомхоз, Городск. отдел коммунального хозяйства—ул. Росси, 1/3, 5, т.т. 109-16, 124-20, 509-15—комм-ры, Чернышева пл., 2, пл. Островского, 7. (Тр. 2, 3, 4, 7, 12, 13, 14, 21, 24).

Управление гор. ж. д.—ул. Росси, 1/3, т.т. 554-67, 541-69. (Тр. 2, 3, 4, 7, 12, 13, 14, 21, 24).

Упр-ние пожарной охраны Ленинграда—Мойка, 85, т.т. комм. 531-49, 542-56, 234-42.

Пожарные части.

Александровская ч.—Полюстровская наб., 17, т. 37-13.
Васильевская ч.—пр. Пролет. Победы, 67, т. 37-09.
Волковская ч. –дер. Волково, Средняя ул., 3-а, т. 437-26.
Выборгская ч.—ул. Братства, 6, т. 37-11.
Гаванская ч.—В. О., Остоумова ул., 21, т. 437-18.
Заставная ч.—Международный просп., 110, т. 37-14.
Казанская ч.—ул. 3 Июля, 58, т. 37-02.
Коломенская ч.—Фонтанка, 201, т. 37-03.
Часть им. Ленина (б. Замковая)—Инженерная, 12, т. 437-17.
Лесная ч.—ул. Энгельса, 16, т. через Лесную ст. 38.
Лиговская ч.—Лиговская, 151, т. 437-20.
Литейная ч.—ул. Чайковского, 49, т. 37-08.
Малоохтенская ч.—М. Охта, Мариинская ул., 36-а, т. 437-23.
Московская ч.—Загородный пр., 37, т. 37-05.

Нарвская ч.—уг. 9 Красноармейской и Лермонтовского пр., 48, т. 37-04.

Новодеревенская ч. им. т. Рыкова—Нов. дер., Набережная ул., 17, т. 437-22.

Охтенская ч.—Б. Охтенский пр., 128, т. 37-12.

Петергофская ч.—Ушаковская, 24-б, т. 437-19.

Петровская ч.—2 ул. Дер. Бедн., 5, т. 37-01.

Петровско-Островская ч.—Петр. о-в, Ольховая ул., 7-а, т. 437-24.

Петроградская ч.—С'езжинская, 2, т. 37-10.

Приневская ч.—пр. с. Александровского, 33, т. 437-25.

Рождественская ч.—Мытнинская, 3, т. 37-07.

Удельная ч. — Скобелевский пр., 5, т. 1-89 через Лесн. ст.

Чернореченская ч.—наб. Черной р., 17, т. 437-16.

Шлиссельбургская ч.—пр. с. Володарского (б. Шлиссельбургский), 91, т. 37-06.

Облзем, Обл. земельное упр-ние—пр. Володарского, 37—39, т. т. 165-81, 245-54. (Тр. 9, 14, 16, 17, 20, 23, 25).

Обл. совет народного хозяйства «ЛОСНХ»—кан. Грибоедова, 6, т.т. 532-42, 532-43. (Тр. 4, 5, 12, 20, 23, 24).

Сев.-Зап. поверочная палата мер и весов—Международный проспект, 19, т.т. 60-25, 119-97, 561-22. (Тр. 3, 11, 15).

Облоно, Обл. отдел народного образования—ул. Плеханова, 7, т.т. 533-68, 563-35, 580-49, 578-88. **Соцвос**—т. 582-53, **Профобр**—т. 241-97, **Политпросвет**—т. 578-88. (Тр. 4, 5, 12, 23, 24).

При нем: *Комиссия по улучш. жизни детей* (*Кужд*) — пр. Нахимсона, 12, т. 212-13. (Тр. 9, 15, 16, 17, 22). *Упр-ние театр.-зрелищн. предпр.*—ул. Плеханова, 7, т. 473-57. (Тр. 4, 5, 12, 23, 24).

Областлит Ленингр., Упр-ние по дел. литер., издат. и зрелищ.—ул. Плеханова, 7, т.т. 566-32, 563-67. (Тр. 4, 5, 12, 23, 24).

Облздравотдел, Ленингр. обл. отдел здравоохранения—ул. Пролеткульта, 1, т.т. 129-61, 129-62, 551-61, 603-72 коммут. (Тр. 4, 7, 12, 13, 24).

Облсоцстрах, Обл. касса социального страхования — Фонтанка, 76, т.т. 558-16, 131-28. (Тр. 9, 15, 16, 17, 22).

Кассы соцстраха.

Василеостр. р-на—В. О., 12 л., 7, т.т. 236-59, 572-42. ((Тр. 5, 15).

Володарского р-на—пр. 25 Октября, 179, т.т. 581-27, 597-24. (Тр. 7, 24, 32).

Выборгского р-на—Тихвинская, 15, т.т. 77-68, 159-59. (Тр. 17, 19, 23, 27).

Моск.-Нарвского р-на — Фонтанка, 76, т.т. 217-20, 450-81. (Тр. 9, 15, 16, 17, 22).

Петрогр. р-на—ул. Рентгена, 7, т.т. 140-44, 566-06. (Тр. 2, 3, 6, 31).

Центр. р-на—Очаковская, 4/6, т.т. 183-87, 615-06. (Тр. 5, 12. 13. 27).

Обл. отдел труда—Кронверкский пр., 49, т.т. 590-70, 641-81. (Тр. 22, 26).

Районные инспекции труда.

Василеостр. р-на—В. О., 12 л., 7, т. 526-96. (Тр. 5, 15).

Володарского р-на — Красная пл., Александро-Невская лавра, комн. 3, т. 597—40. (Тр. 7, 24. 32).

Выборгского р-на—Тихвинская. 15, т. 592-96. (Тр. 17, 19, 23, 27).

Моск.-Нарвского р-на — Детскосельский пр., 24, т. 219-71. (Тр. 3, 11, 16).

Петр. р-на—Кронверкский, 49, т. 633-76. (Тр. 22, 26).

Центр. р-на—пр. Майорова, 40, т. 530-97. (Тр. 2, 7, 11, 13. 14, 15, 21).

При Ленингр. Торг. Порте — Межевой кан., 3, т. 160-89. (Тр. 17, 18).

Профконсультац. бюро—Петровская ул., 3-а, т. 111-02. (Тр. 2, 3, 21, 22, 26, 31).

Биржа Труда — Кронверкский пр., 49, т.т. 551-27, 532-89. (Тр. 22, 26).

Ленинградоблсобес, Ленингр. обл. отдел социального обеспечения—Красная ул., 45, т.т. 538-26, 570-15. (Тр. 4, 6, 7, 8, 15, 18, 24).

Облстатотдел, Обл. отдел статистики — ул. Плеханова, 7, т.т. 553-10, 574-39, 555-11. (Тр. 4, 5, 12, 23, 24).

Ленинградоблрабкрин, Обл. отдел Раб.-Крестьянской Инспекции—Смольный, комн., 65,т.т. 533-67, 145-74. (Тр. 5, 12, 13, 16, 27).

Обл. бюро ин-тута гос. бухгалтеров-экспертов—пл. Диктатуры, Смольный, комн. 67, т. 533-65. (Тр. 5, 12, 13, 16, 27).

К-ра гос. страхования Ленингр. обл., Облсграх—ул. 3 Июля, 21. т.т. 153-54, 585-40, 187-49, 575-61. (Тр. 2, 3, 7, 13, 14, 21).

Ленингр. Областной суд — Фонтанка, 16, т.т. 560-04, 32-80. 179-35, 551-50. (Тр. 5, 14, 20, 22, 23, 31).

Облпрокуратура — пр. Володарского, 44. т.т. 156-64, 212-51, 637-39. (Тр. 5, 9, 14, 15, 16, 17, 20, 22, 23, 25, 31).

Обл. отдел внешней и внутренней торговли пр. 25 Октября, 62, т.т. 156-01, 232-97, 431-60, 526-53. (Тр. 4, 7, 12, 13, 24).

Сев.-Зап. упр-ние связи — ул. Герцена. 16, т.т. 148-55, 148-50 и коммут. гл. Телегр. (Тр. 4, 5, 12, 23, 24).

Уполном. Наркомпроса по Вуз'ам. рабфакам, научн., и научно-худож. и музейн. учр.—наб. 9 Января, 6, Мраморный дв., т.т. 132-48, 132-49. (Тр. 2, 3, 21, 22, 31).

При нем:

Комиссия контроля над вывозом за границу научн. и худож. ценностей—наб. 9 Января, 6, Мраморный дв., т. 227-76. (Тр. 2, 3, 21, 22, 31).

Полномочное Предст-во Об'един. Гос. Политического Упр-ния в Л. В. О.—ул. Дзержинского, 4, т. коммут. ОГПУ. (Тр. 4, 5, 8, 12, 23, 24).

Районные советы.

Василеостровский—пр. Пролет. Победы, 55, т.т. 527-71, 44-17. (Тр. 5, 15, 26).

Володарский—пр. 25 Окт., 174, т.т. 528-06, 561-50. (Тр. 7. 24, 32).

Выборгский—ул. Комсомола, 12, т.т. 38-79, 528-01. (Тр. 17 19, 23, 27).

Моск.-Нарвский—Советский пер., 11, т.т. 81-90, 527-72. (Тр. 2, 6, 8, 9, 22).

Петроградский—ул. Скороходова, 17/19, т.т. 158-16, 222-05. (Тр. 2, 3, 6, 31).

Центральный—пр. 25 Окт., 70, т.т. 136-53, 136-54. (Тр. 4, 7, 12. 13, 24).

б) Окружные.

Ленингр. Окр. Исполком—пр. 25 Октября, 39, т. т. 38-68. 196-41, 590-98. (Тр. 4, 7, 12, 13, 24).

Административный Отдел Окрисполкома—2 Советская ул., 9, т.т. 49-09, 606-81. (Тр. 10, 12, 13, 27).

Окр. совет физкультуры—пр. 25 Октября, 39, т. 106-64. (Тр. 4, 7, 12, 13, 24).

Окр. Отдел местного хозяйства—пр. 25 Октября, 39, т.т. 552-08, 632-27. (Тр. 4, 7, 12, 13, 24).

Окр. Комбинат стр. материалов—Советский пр., 1/8. т.т. 447-61, 634-54. (Тр. 7, 24, 32).

Окр. промышл. комбинат — кан. Грибоедова, 30, т.т. 35-17, 35-20, 35-21. (Тр. 4, 5, 12, 23, 24).

Окр. земуправление—Моховая ул., 40, т.т. 227-31, 434-19, 622-54. (Тр. 5, 14, 20, 22, 23, 31).

Окр. финансовый отдел—кан. Грибоедова, 30/32, т.т. 93-64. 597-80. (Тр. 4, 5, 12, 23, 24).

Окр. Отдел народного образования—пр. 25. Окт., 39, т.т. 24-14, 600-58. (Тр. 4, 7, 12, 13, 24).

Окр. здравотдел—ул. Пролеткульта, 1, т. 234-60. (Тр. 4, 7, 12, 13, 24).

Окр. отдел труда—2-Советская ул., 9, т. 425-21. (Тр. 10, 12, 13, 27).

Окр. отдел статистики—пр. 25 Октября, 39, т. 217-31. (Тр. 4, 7, 12, 13, 24).

Окр. Торговый отдел—пр. 25 Октября, 62, т. 423-25. (Тр. 4, 7, 12, 13, 24).

Окружн. дорожн. упр-ние—ул. Пролеткульта, 6, т. 68-96. (Тр. 4, 7, 12, 13, 24).

Окр. Отдел социального обеспечения — 2 Советская ул., 9. т. 140-13. (Тр. 10, 12, 13, 27).

Окркрестком—2 Советская ул., 9, т. 140-13. (Тр. 10, 12, 13, 27).

Уполн. окружн. суда—2 Советская ул., 9, т. 496-35. (Тр. 10, 12, 13, 27).

Окружн. прокурор—2 Советская ул., 9, т. 596-92. (Тр. 10, 12, 13, 27).

Ленингр. окр. коллегия защитников по уголовным и гражданским делам—пр. Володарского, 44, кв. 12, т.т. 48-59, 156-98 и 575-83. (Тр. 5, 9, 14, 15, 16, 17, 20, 22, 23, 25, 31).

Юридические бюро.

1-ое—пр. 25 Октября, 54, кв. 31, т. 116-30, пр. ежедневно от 11—7 ч. в. (Тр. 4, 7, 12, 13, 24).

2-ое—В. О., 5 л., 34, т. 602-83, прием ежедн. от 3—7 ч. в. (Тр. 6, 18, 26).

3-ье—ул. 3 Июля, 55/57, т. 631-72, пр. ежедн. от 3—7 ч. в (Тр. 2, 7, 11, 13, 14, 15, 21).

Юридические консультации.

Василеостровского р-на: 1) При Василеостр. райсовете—В. О., 16 л., 15, т. 223-16, пр. ежедн. от 1—7 ч. в. (Тр. 5, 7, 15, 26).

2) При пункте № 15 охраны матмлада—В. О., 4 л., 23/25, т. 167-26, пр. по ср. и пятн. с 1½ до 3½ ч. д. (Тр. 6, 18, 26).

3) При пункте № 16 матмлада—пр. Пролет. Победы, 75-а, т. 167-60, пр. по пятн. с 3½ до 5½ ч. (Тр. 5).

4) При совете соц. помощи Вас. р-на—В. О., 16 л., 15, пр. по ср. от 4 до 6 ч. (Тр. 5, 7, 15, 26).

Володарского р-на: 1) При Волод. райсовете — пр. 25 Октября, 174, еж. пр. от 1 до 7 ч. (Тр. 7, 24, 32).

2) При домпросвете им. Крупской—пр. с. Смоленского, 83. пр. вт., четв. и пятн. от 5—7 ч. (Тр. 24, 32).

3) При трампарке им. т. Смирнова—Заячий пер., 3, пр. по субб. с 12—2 ч. (Тр. 5, 12, 13, 15, 27).

4) При пункте № 4 матмлада—наб. р. Волковки, 3, т. 598-32, пр. по ср. с 4½—6½ ч. (Тр. 4).

5) При пункте № 5 матмлада—пр. Бакунина, 29. т. 604-81. пр. понед. и пятн. с 12—2 ч., вт. с 4—7 ч. (Тр. 10).

6) При пункте № 6 матмлада—пр. с. Александровского, 19/1, т. 602-35, пр. по четв. с 1—3 ч. (Тр. 32).

7) При пункте № 7 матмлада — Железнодорожная ул., 20, т. 601-36, пр. по ср. с 6 до 8 ч. (Тр. 24, 32).

8) При совете соцпомощи Вол. р-на—пр. 25 Окт., 174, пр. по пятн. с 3—5 ч. (Тр. 7, 24, 32).

Выборгского р-на; 1) При Выб. райсовете—ул. Комсомола, 12, кв. 3, пр. ежедн. с 1—7 ч. (Тр. 17, 19, 23, 27).

2) При доме коммун. воспитания молодежи им. Плеханова—Лесной пр., 19/21, пр. понед., ср. и субб. с 6—8 ч. в. (Тр. 9, 20, 21, 25).

3) При Охтенском домпросвете— Б. Охтенский пр., 81, пр. понед. с 11—1 ч., ср. и пятн. от 6—8 ч. (Тр. 10, 27).

4) При пункте № 8 матмлада—шоссе Революции, 6-а, т. 557-45, пр. вт. с 4½—6½ ч. (Тр. 17, 23).

5) При пункте № 9 матмлада—Б. Охта, Георгиевская ул., 48, т. 593-15, пр. вт. от 2—4 ч. (Тр. 10, 27).

6) При пункте № 10 матмлада - Полюстровская наб., 5-б, т. 597-72, пр. понед. с 1—3 ч. (Тр. 17, 23, 27).

7) При пункте № 11 матмлада—Лесной, 2 Муринский пр., д. 31/33, т. 106, пр. пятн. с 1—3 ч. (Тр. 9, 20, 21, 25).

8) При совете соцпомощи Выб. р-на—ул. Комсомола, 12, пр. пятн. с 4—6 ч. (Тр. 17, 19, 23, 27).

Московско-Нарвского р-на: 1) При Моск.-Нарвск. райсовете—6 Красноармейская ул., 24, кв. 64, т. 607-35, пр. ежедн. от 11½ — 6 ч. в. (Тр. 2, 3, 6, 8, 9, 11, 16, 17, 22).

2) При редакции газ. «Лгр. Правда»—Социалистическая ул., д. 14, пр. ежедн. с 7—9 ч. в. (Тр. 9, 15, 16, 17, 22).

3) При пункте № 17 матмлада—Международный пр., 77, т. 610-89, пр. вт. и четв. с 2—4 ч. (Тр. 3, 11, 16, 25).

4) При пункте № 18 матмлада—10 Красноармейская ул., 3-б, т. 593-16, пр. вт. и субб. с 2—4 ч. (Тр. 2, 6, 8, 9, 17, 22).

5) При пункте № 20 матмлада—ул. Стачек, 7/2, т. 598-33, пр. по вт. с 4—6 ч. (Тр. 9, 11, 13, 19).

6) При пункте № 19 матмлада—Нарвский пр., 7, т. 203-12, пр. по субб. с 3—5 ч. (Тр. 9, 11, 13, 19).

7) При совете соцпомощи М.-Н. р-на—6 Красноармейская, д. 24, пр. по пятн. с 2—4 ч. (Тр. 2, 3, 6, 8, 9, 11, 16, 17, 22).

Петроградского р-на: 1) При Петрогр. райсовете—ул. Скороходова, 11-а, т. 225-25, пр. ежедн. с 6—9 ч. (Тр. 2, 3, 6, 31).

2) При домпросвете им. Ленина — 1 ул. Дер. Ведн., 21, т. 445-18, пр. понед. и пятн. с 6—8 ч. (Тр. 6, 21, 26).

3) При пункте № 12 матмлада—Нов. Дер., Гусева ул., 57, т. 507-79, пр. по понед. с 12—2 ч. (Тр. 2, 31).

4) При пункте № 13 матмлада — ул. Скороходова, 11/22, т .163-99, пр. по ср. с 12—2 ч. (Тр. 2, 3, 6, 31).

5) При пункте № 14 матмлада — П. С., Малый пр., 15, т. 160-82, пр. вт. и субб. с 3½—5½ ч. (Тр. 6, 18, 22, 23, 26).

Центрального р-на: 1) При президиуме коллегии защитников—пр. Володарского, 44, кв. 6, т. 167-11, пр. с 1—7 ч. (Тр. 5, 9, 14, 15, 16, 17, 20, 22, 23, 25, 31).

2) При Центр. райсовете—пр. 25 Окт., 41, комн. 22, т. 447-80, пр. ежедн. с 10—4 ч. (Тр. 4, 7, 12, 13, 24).

3) При камерах нарсудей Центр. р-на—Гражданская ул., 26, т. 564-94, пр. ежедн. с 10—1 ч. д. и с 3—6 ч. в. (Тр. 2, 3, 7, 11, 13, 14, 15, 21).

4) При группкоме № 10 союза совторгслужащих—Троицкая ул., 1/43, т. 588-55, пр. понед. и ср. с 8—9 ч. в. (Тр. 4, 7, 12, 13, 24).

5) При группкоме № 4 союза совторгслужащих—ул. 3 Июля, д. 60, т. 155-79, пр. по ср. с 8½—9½ ч. в. (Тр. 7, 13, 14, 15, 21),

6) Центр. пункт по детскому праву—пр. 25 Окт., 41, комн. 22, т. 447-80, пр. ежедн. с 1—4 ч. (Тр. 4, 7, 12, 13, 24).

7) При пункте № 1 матмлада—Кузнечный пер., 2, т. 587-31, пр. понед. и четв. с 1—3 ч. (Тр. 9, 15, 16, 17, 22).

8) При пункте № 2 матмлада—ул. П. Лаврова, 24, т. 557-81, пр. по субб. с 1—3 ч. (Тр. 16, 19).

9) При пункте № 3 матмлада—ул. Глинки, 4, т. 599-34, пр. по пятн. с 2—4 ч. (Тр. 6, 7, 8, 15).

10) При пункте № 21 матмлада—Фонтанка, 155, т. 521-74, пр. по ср. с 12—2 ч. (Тр. 11, 13, 14, 21).

11) При совете соцпомощи Центр. р-на—пр. Володарского, д. 53-б, пр. по ср. с 2—4 ч. (Тр. 4, 7, 9, 12, 13, 15, 16, 17, 22, 24).

Специальные консультации.

Земельная—при Ленингр. Обл. Доме Крестьянина—Смольный, т. 542-43, пр. ежедн. с 10—3 ч. (Тр. 5, 12, 13, 16, 27).

Для безработных при отделе труда—Кронверкский пр., 49, комн. 119, т. 423-81, пр. ежедн. с 10—3 ч. (Тр. 22, 26).

Народные суды (Нарсуды).

Центральн. р-на (б. 1-е, 2-е, 3-е, 4-е, 5-е отд.)—Гражданская ул., 26, т. 606-41. (Тр. 2, 7, 11, 13, 14, 15, 21).

6-е отд.—2-я Советская ул., 18, т. 527-77. (Тр. 10, 12,13, 27).

7-е отд.—пр. 25 Октября, 103, т. 201-08. (Тр. 7, 24,32).

8-е отд.—пр. с. Александровского, 17, т. 201-10. (Тр. 32).

9-е отд.—пр. 25 Октября, 147, т. 201-09. (Тр. 7, 24, 32).

Моск.-Нарвск. р-на (б. 10-е, 11-е, 12-е, 13-е отд.)—Советский пер., 11. т. 105-63. (Тр. 2, 6, 8, 9, 17, 22).

14-е отд.—В. О., 16 л., 15, т. 201-11. (Тр. 5, 15, 26).
15-е отд.—В. О., 14 л., 11, т. 201-12. (Тр. 5, 15, 26).
Петрогр. р-на (б. 16-е, 17-е, 18-е отд.)—ул. Скороходова, 14, т. 201-14. (Тр. 2, 3, 6, 31).
19-е/20-е отд. — ул. Комсомола, 12, т. 208-57. (Тр. 17, 19, 23, 27).
21-е отд.—Кондратьевский пр., 28 т. 208-18. (Тр. 19).
22-е отд.—Б. Охтенский пр., 78, т. 533-90. (Тр. 10, 12, 27).
Особая камера по делам о шпикарстве—Б. Московская ул., 10. т. 227-54. (Тр. 9, 15, 16, 17, 22).
Особая камера по жилищным делам—Б. Московская ул., 10, т. 226-54. (Тр. 9, 15, 16, 17, 22).
Особая камера по налоговым делам – ул. 3 Июля, 21, здание Облфинотдела, т. 461-95. (Тр. 2, 3, 7, 13, 14, 21).
Особая сессия по трудовым делам—Фонтанка, 18. т. 553-28. (Тр. 5, 14, 20, 22, 23, 31).

Нотариальные к-ры.

Окружная Ленингр. гос.—пр. 25 Октября, 73, кв. 11, т.т. 99-53. 561-62. (Тр. 4, 7, 12, 13, 24).
2-я—пр. 25 Октября, 25, т. 595-61. (Тр. 6, 8, 12, 18, 23, 26).
4-я—ул. 3 Июля, 33, т. 583-88. (Тр. 2, 3, 7, 11, 13, 14, 15, 21).
5-я—пр. Володарского, 64, т. 586-82. (Тр. 4, 7, 9, 12, 13, 15, 16, 17, 22, 24).
6-я—пр. К. Либкнехта, 72, т. 619-97. (Тр. 6, 8, 18).
Об'единенная Вексельная и 3-я гос. нотар. к-ра — ул. Лассаля, д. 4. (Тр. 4, 5, 12, 20, 23, 24).
Окрстрах—Ленингр. Окр. к-ра Госстраха—ул. 3 Июля. 21, т. 177-21. (Тр. 2, 3, 7, 13, 14, 21).
Окр. Касса соцстраха—пр. 25 Октября, 39, т.т. 25-21, 635-04. (Тр. 4, 7, 12, 13, 24).
Окружная Ленингр. плановая комиссия—пр. 25 Октября, 39, т. 501-80. (Тр. 4, 7, 12, 13, 24).
Ленингр. окружн. пробирн. упр-ние — кан. Грибоедова, 51, т. 190-87. (Авт. № 1).
Окружн. упр-ние строительного контроля—пр. 25 Октября, 39, т. 179-90. (Тр. 4, 7, 12, 13, 24).
Окр. Отдел РКИ—пр. 25 Октября, 39. т. 180-25. (Тр. 4, 7, 12, 13, 24).

в) Военные и Военно-Морские учреждения.

Революционный Военный Совет Л. В. О. (Реввоенсовет)—пл. Урицкого, 10, т.т. 142-97, 544-06, комм. (Тр. 4, 5, 8, 12, 23, 24).
Штаб Л. В. О.—пл. Урицкого, 10, т.т. 130-61, 192-30, 527-50 комм. (Тр. 4, 5, 8, 12, 23, 24).

Упр-ние Начальника Снабжения ЛВО—пр. 25 Октября, 4, т.т. 153-88, 551-82. (Тр. 4, 5, 8, 12, 23, 24).

Военно-Санитарное Упр-ние ЛВО (ВСУ ЛВО)—пл. Урицкого, 10, т.т. 147-04, 531-10. (Тр. 4, 5, 8, 12, 23, 24).

Военный комиссариат г. Ленинграда и Ленингр. окр.—Фонтанка, 90, т.т. 560-67, 145-53, 137-24. (Тр. 9, 15, 16, 17, 22).

Комендантское Упр-ние—ул. 3 Июля, 3/5, т.т. 145-58, 542-51. (Тр. 2, 3, 5, 14, 20, 21, 23).

Бюро по учету потерь на фронтах—пр. 25 Октября, 2, т. 480-81. (Тр. 4, 5, 12, 23, 24).

Военный трибунал ЛВО—ул. Герцена, 1, т. 562-43. (Тр. 4, 5, 12, 23, 24).

Отдел военного трибунала ЛВО—ул. Герцена, 1, т. 562-43. (Тр. 3, 5, 12, 23, 24).

Военная Прокуратура ЛВО—ул. Герцена, 1, т.т. 562-42, 562-00. (Тр. 4, 5, 12, 23, 24).

Военно-Санитарное упр-ние морских сил Балтморя—зд. гл. Адмиралтейства, т. 144-79. (Тр. 4, 5, 8, 12, 23, 24).

Гидрографическое упр-ние СССР—наб. Рошаля, 2-б, т.т. 211-83, 181-51. (Тр. 4, 5, 8, 12, 23, 24).

Военно-Морской Порт—кан. Крунштейна, 4, т. 567-25 и через комм. Службы Связи Балтморя т. 542-52. (Тр. 4, 6, 7, 8, 15, 18, 24).

г) Прочие наиболее необходимые приезжим учреждения.

Агентство НК по иностранным делам—пр. 25 Октября, 8, т.т. 151-79, 130-82, 189-90. (Тр. 4, 5, 8, 12, 23, 24).

Бюро Регистра Союза ССР, Ленингр. — наб. Кр. Флота, 20, т.т. 170-81, 603-11. (Тр. 4, 6, 7, 8, 15, 18, 24).

Гл. Палата мер и весов (Главмервес)—Международный пр., 19, т.т. 158-21, 579-39. (Тр. 3, 9, 11, 15, 16, 17, 22).

Дирекция гос. Ленингр. академических театров (Госактеатры)—ул. Росси, 2, т.т. 136-76, 144-88. (Тр. 2, 3, 4, 7, 12, 13, 14, 21, 24).

Днепрострой, Ленингр. бюро гос. Днепровского строительства—ул. Марата, 72, т.т. 96-64, 110-21. (Авт. № 1).

Кишпромторг, Ленингр. обл. отд-ние гл. к-ры Госторга—Смоленская ул., 11, т.т. 533-92, 533-91. (Тр. 3, 11, 16, 25).

Комитет по делам изобретений—пр. 25 Октября, 44, т.т. 224-62, 607-63, 607-62. (Тр. 2, 3, 4, 7, 12, 13, 14, 21, 24).

Кондострой, Кондопожское строит. гидро-электр. ст. и бумажн. ф-ки—наб. Кр. Флота, 20, т.т. 155-10, 183-73. (Тр. 4, 6, 7, 8, 15, 18, 24).

Ленингр. Центр. историческ. архив РСФСР—наб. Кр. Флота, 4, т.т. 214-57, 222-75, 222-74, 585-44. (Тр. 4, 6, 7, 8, 15, 18, 24).

Ленингр. обл. бюро Всесоюзного совета синдикатов—пр. 25 Окт., д. 38, т. 51-97. (Тр. 4, 5, 12, 23, 24).

Медснабторгпром, Ленингр. гос. акц. о-во торг.-и произв. медиц. имущества и аптечн. товаров—ул. Гоголя, 11, т. 581-22. (Тр. 4, 5, 8, 12, 23, 24).

Монетный двор (Мондвор)— Петропавловская крепость, т.т. 609-34, 149-10, 609-35, комм. 149-08. (Тр. 2, 3, 21, 22, 26, 31).

Пролеткульт Ленингр.—ул. Пролеткульта, 2, т.т. 479-65, 593-49. (Тр. 4, 7, 12, 13, 24).

Роста, Ленингр. бюро Росснйск. телегр. аг-ства—пр. 25 Октября, 1, т.т. 545-79, 545-80, 237-31. (Тр. 4, 5, 8, 12, 23, 24).

Свирьстрой, Строит. Свирской гидро-электр. ст.—ул. Гоголя, д. 19, т.т. 132-12, 550-27, комм. (Тр. 4, 5, 8, 12, 23, 24).

Ленингр. гидротехн. бюро Энергостроя Гидробюро—ул. Герцена, д, 29, т.т. 490-80, 585-46. (Тр. 4, 5, 12, 23, 24).

Ленинградгосторг, Обл. отд-ние госторга РСФСР—пр. 25 Октября, 7/9, т.т. комм. 535-61, 117-33. (Тр. 4, 5, 12, 23, 24).

Укргосторг, Ленингр. отд-ние, Всеукраинск. гос. торг. к-ры по экспорту и импорту—Фонтанка, 40, кв. 21, т. 555-08. (Тр. 4, 7, 12, 13, 24).

Стройком (Комитет по строительству рабочих жилищ)—ул. Росси, 1/3, т. 532-05. (Тр. 4, 7, 12, 13, 24).

Упр-ние Сев.-Зап. горного округа — Красная ул., 20, кв. 31, т. 130-58. (Тр. 4, 8, 24).

Хлебная инспекция Ленингр. порта—Полтавская, 12, т.т. 15-85, 567-64. (Тр. 7, 24, 32).

Иностранные консульства и предст-ва.

Германское генеральное консульство—ул. Герцена, 41, т. 169-82. (Тр. 4, 8, 24).

Датское генеральное консульство—наб. 9 Января, 22, т. 628-03.

Итальянское генеральное консульство—ул. Герцена, 53, кв. 1, т. 221-50. (Тр. 4, 8, 24).

Латвийское генеральное консульство — ул. Перовской, 16, т. 550-63. (Тр. 4, 5, 12, 23, 24).

Норвежское консульство—ул. Гоголя, 7, кв .2, т. 147-25. (Тр. 4, 5, 12, 23, 24).

Персидское консульство — пр. Володарского, 27, т. 604-74. (Тр. 9, 14, 16, 17, 20, 23, 25)).

Консульство Польской республики—наб. Кр. Флота, 14, т. 73-00. (Тр. 4, 6, 7, 8, 15, 18, 24).

Финляндское генеральное консульство—Екатерингофский пр., 39, т. 133-63. (Тр. 6, 7, 8, 15).

Шведское консульство—наб. Кр. Флота, 64, т. 141-94. (Тр. 4, 6, 7, 8, 15, 18, 24).

Эстонское генеральное консульство—ул. Герцена, 59, т. 156-33. (Тр. 4, 8, 24).

Почта, телеграф, телефон и радио.

Ленингр. Почтамт—ул. Союза Связи, 9, т.т. 129-30 и 628-26 (Тр. 4, 8, 24). Почт. операции производятся в будние дни 9 ч. у.—9 ч. в., в праздн. 9 ч. у.—2 ч. д.

Прием спешной корреспонденции производится: в Почтамте в будние дни с 9—21 ч., а в праздники с 9—14 ч. На вокзалах прием спешной корреспонденции прекращается за полчаса до отхода поезда.

Центр. Телеграфная К-ра—ул. Союза Связи, 15, т.т. 154-59, 148-56, 554-60, 627-27 коммут. (Тр. 4, 8, 24).

Почт.-тел. отд-ния на вокзалах.

Октябрьском—пл. Восстания: а) телегр. к-ра, т.148-69, б) ж.-д. почт. отд., т. 154-71.

Детскосельском—Загородный пр., 52: а) телегр. к-ра, т. 148-93, ж. д. почт. отд., т. 154—70.

Варшавском—Обводный кан., 118, т.т. 51-79, 154-72.

Балтийском—Обводный кан., 120, т. 154-68.

Городские почт.-тел. отд-ния.

1-е—В. О., зд. Биржи, т. 608-22.
2-е—Загородный пр., 18, т. 548-57 и 492-49.
3-е—пр. К. Либкнехта, 29-а, т. 548-58.
3-е агентство — Кронверкский пр., 49, при Бирже Труда т. 123-02.
3-е агентство—ул. Кр. Зорь и Кронверкского, т. 82-03.
4-е—В. О., 9 л., 42, т.т. 548-59, 129-29.
4-е агентство—В. О., Средний пр., 65, т. 601-12.
4-е агентство—при Красном уголке ЖАКТ'а—В. О., 16 л., 47.
5-е—пр. Кр. Командиров, 7, т. 548-60.
6-е—Международный пр., 130, т. 157-58.
7-е—Лиговская ул., 130/50, т. 548-61.
8-е—ул. 3 Июля, 77, т.т. 45-64, 129-33.
9-е—Финский пер., 9, т. 129-34.
9-е агентство—Финляндский вокзал, т. 450-04.
10-е - Ново-Деревенская наб., 25, т. 129-35.
11-е—пр. 25 Октября, 42, т.т. 129-36 и 550-81.

12-е—пр. с. Александровского, 103/105, т. 228-42.
13-е—Загородный пр., 66/1, т.т. 129-38, 467-81.
14-е—ул. Некрасова, 27, т.т. 129-39, 627-50.
15-е—Смольный пр., 6, т. 129-40.
16-е—ул. Стачек, 80, т. 129-41.
17-е—ул. Энгельса, 45-б, т. Лесной, 2-48.
18-е—Лесной, зд. Лесного ин-тута, т. 157-55.
19-е—пр. с. Володарского, 67, т. 563-82.
20-е—Обводный кан., 177/14, т. 527-75.
20-е агентство—у Нарвских ворот, т. 63-52.
21-е—Лесной, Политехн. ин-тут, т. 546-55.
22-е—ул. Кр. Зорь, 45, т. 157-59.
23-е—кан. Грибоедова, 30/32, т. 527-76.
24-е—пр. 25 Октября, 156, т.т. 563-80 и 492-50.
24-е агентство—Полтавская ул., 12, т. 633-23.
25-е—пр. 25 Октября, 65, т. 157-52.
26-е—пр. Пролет. Победы, 70-б, т. 563-83.
27-е—Б. Охта, Георгиевская, 14, т. 127-94.
28-е—пр. Володарского, 29, т.т. 127-95, 605-40.
28-е агентство—Фонтанка, 16, т. 460-66.
29-е—пр. с. Смоленского, 33/1, т. 157-54.
30-е—Пороховые, шоссе Революции, 74, т. 177-18.
31-е—Сенная пл., 13/52, т.т. 97-60 и 227-39.
31-е агентство—Апраксин двор, Мариинский проезд, 49/52.
32-е—Кондратьевский пр., 17-а, т. 157-57.
33-е—уг. пр. с. Мих. Архангела и Железноводской ул., 19/1, т. 37-92.
34-е—В. О., Бугский пер., 6, т. 484-17.
34-е агентство—В. О., 1 л., 44, т. 601-04.
35-е—Торговый порт, Гутуевский о-в, т. 58-15.
36-е—Гончарная ул., 1, т. 16-13.
37-е—Шувалово, пр. Володарского, 10, т. 116-68.
37-е агентство—киоск на ст. Шувалово, т. 50-43.
38-е—Фонтанка, 72, при Госбанке, т. 563-73.
38-е агентство—пр. 25 Октября, 62, т. 98-39.
39-е—Варшавский вокзал, т. 51-79.
40-е—Лиговская ул., 44, т.т. 123-95, 458-17.
Агентство при переговорн. тел. пункте—ул. Герцена, 22, т. 200-61.
Агентство при ЛВО—пл. Урицкого, 2/4, комм. ЛВО 66.
Агентство при ДЛК—ул. Желябова, 21, т. 33-58.

Упр-ние Ленингр. Телефонной Сети — ул. Герцена, 20/22, т.т. 129-12, 115-42 и 542-64. (Тр. 4, 5, 12, 23, 24). **Абонентный отд.**—Мойка. 61, т.т. 536-66 и 141-08. (Тр. 4, 5, 12, 23, 24).

Переговорные телеф. пункты.

Специальные киоски на уг. ул. Кр. Зорь и пр. К. Либкнехта; на уг. пр. К. Либкнехта и Рыбацкой ул.; на уг. Кр. Зорь и Кронверкского пр., на уг. пр. Пролет. Победы и 9-й лин.; на уг. пр. 25 Октября и ул. 3 Июля (у Гостиного Двора), на уг. пр. 25 Октября и ул. Лассаля, 36/1, Пассаж—пр. 25 Окт., 48, на уг. пр. 25 Окт. и пр. Нахимсона, 47/1, при упр-нии тел. сети—ул Герцена, 22.

При вокзалах жел. дор.: Балтийск. (ж.-д. почт. отд. и вестибюль вокз.) — Обводный кан., 120; Варшавск. (ж.-д. почт. отд., вестибюль вокз. со ст. отбытия и зд. вокз. со ст. прибытия)—Обводный кан., 118; Детскосельск. (вестибюль вокз. и зд. вокз. со ст. прибытия. 2-й этаж, стекляп. зал) — Загородный пр., 52: Детскосельск. (товарн. ст.)—Лиговская, 262; Окт. (гл. вестибюль. буфет 1-го класса, зал ожидания 1-го кл., 5-я платформа) — пл. Восстания; Окт. (посылочная касса) — Лиговская ул.; Окт—(3 класс)—Лиговская ул.; Окт. (товарн. ст.); Финл. (вестибюль вокзала, платформа прибытия и отбытия) — пл. Ленина; Финл. (товарн. ст.).

При театрах: акад. театр оперы и балета (б. Мариинский) — Театральная пл., 2; акад. театр оперы и балета малый (б. Михайловский) — пл. Лассаля; акад. театр драматический (б. Александрийский)—пл. Островского; акад. театр б. драматический (б. Малый)—Фонтанка, 65; акад. Филармония—ул. Лассаля 2: большой зал Консерватории—Театральная пл.; театр «Комедия» б. Сабурова)—пр. 25 Октября, зд. Пассажа; театр «Музыкальная Комедия»—пр. 25 Октября, 56; Народный Дом им. К. Либкнехта и Р. Люксембург—Кронверкский пр.; Госцирк—ул. Толмачева; Трам—пр. Володарского, 51; О-во камерной музыки—пр. 25 Октября, 52.

При кино-театрах: «Великан»-Кронверкский пр., «Гигант»—Театральная пл. (зд. Консерватории), «Гранд-Палас»—ул. Ракова, 13; «Капитолий»—ул. 3 Июля, 12; «Колизей»—пр. 25 Окт., 100; «Колосс»—ул. Ракова, 27/2; «Паризиана»—пр. 25 Октября, 80; «Пикадилли»—пр. 25 Октября, 60; «Солейль»—пр. 25 Октября, 48; «Сплендид-Палас»—ул. Толмачева, 12; «Титан»—пр. 25 Октября, 47.

При учреждениях и предприятиях: амбулатория № 1—пл. Труда, Дворец Труда; амбулатория—Надеждинская, 12; аптека им. Зака—Международный пр. уг. Заставской ул.; аптека им. Иоффе—пр. К. Маркса, 12; аптека им. Менделеева—пр. 25 Октября, 83; аптека им. Плеханова—Дзержинского, 24; аптека им. Семашко—пр. 25 Октября, 50; аптека им. Тува—ул. Шестеля, 14; аптека на ул. Восстания—ул. Восстания, 30; аптека на ул. 3 Июля—ул. 3 Июля, 48; аптека

№ 2 Ленинградская—пр. К. Либкнехта, 96; аптека Новолесповская —2 Муринский пр., 61; аптека «Пролетарий» пр. Юн. Пролетария, 16; аптека № 51—пр. Нахимсона, 19; аптека № 39—В. О., Средний пр., 15, аптека Глазовская—Разъезжая ул., 43; аптека им. Желябова—ул. Желябова, 14; аптека Петровская—пр. К. Либкнехта, 2; аптека им. Майорова—пр. Майорова, 33; аптека Центральная—пр. Володарского, 47; аптека Каменноостровская—ул. Кр. Зорь, 18; аптека № 26—Гаванская ул., 41; аптека № 44—Загородный пр., 21; Адм. отдел Облисполкома—пл. Урицкого, 8; Александровский рынок—ул. 3 Июля; Бега—Семеновский плац; больница им. Урицкого - Фонтанка, 148; военный госпиталь—Советский пр., 63; Выборгский райсовет—ул. Комсомола, 12; Выборгский дом культуры—Ломанский пер., 15; Главный Почтамт—ул. Союза Связи, 7; Главный Телеграф—ул. Союза Связи, 15; городск. ст. ж. д.,—пр. 25 Октября, зд. быв. гор. думы; Госбанк—Фонтанка, 70/72, гл. вестибюль, 1 этаж Госбанка—Фонтанка, 76; 2 этаж Госбанка—Фонтанка, 76; Октябрьское аг-ство Госбанка—пр. 25 Октября, 100; Центральное аг-ство госбанка—пр. 25 Октября, 62; Гостиный Двор—уг. ул. 3 Июля и пр. 25 Октября; Госуд. педагогический техникум—Мойка, 48/50; Госуд. Универсальный магазин—Гостиный Двор № 31—34; Дворец Труда—пл. Труда, вестибюль; Дом кооперации, 1-й и 2-й этаж—ул. Желябова, 23: Дом печати—Фонтанка, 21; Дом Совстов 1-й—ул. Герцена, 37; Европейская гостиница—ул. Лассаля; Жилсоюз—ул. Толмачева, 12; Зубоврачебная поликлиника центр.—пр. 25 Октября, 46; Ин-тут усоверш. врачей - Кирочная ул., 41; Клинический госпиталь—пр. К. Маркса, 5; клуб домов отдыха—Камен. о-в, наб. М. Невки, 14; клуб «В. О. металлист»—пр. Пролет. Победы, 65; Коммерческое аг-ство при гор. станции Окт. ж. д.—пр. 25 Октября, 60; Коммунальная поликлиника—пр. Майорова, 37; Коммунальный банк—пр. 25 Октября, 30; Коммунальный банк при Откомхозе—пл. Островского, 1/3; Кооператив «Петрорайрабкоон»—уг. Барочной и Б. Зеленной ул.; Кооператив «Петрорайкоон»—Б. Гребецкая ул., 49; Кооператив «Пролетарий»—пр. 25 Октября, 6; Кооператив «Пролетарий» ул. 3 Июля, 43; Кооператив Пролетарий—пр. Маклина, 42; Кооператив «Пролетарий»—ул. 3 Июля, 60/2; «Кр. Треугольник», завод—Обводный кан. 138; Ларек № 3 Ленторгпи'а—Полюстровский пр. уг. Кондратьевского; Ленингр. Университет — Университетская наб.; Лесновская подстанция;—2 Муринский пр. 61; Ломбард Городской—у Синего моста, Мойка. 72; ЛСПО буфет № 1—кан. Грибоедова, 14; ЛСПО буфет № 2—ул. Пролеткульта, 8; ЛСПО буфет № 291—Красная ул., 26; ЛСПО кафе № 2—пр. 25 Октября, 45; ЛСПО кафе № 4—ул. 3 Июля уг. пр. Майорова; ЛСПО кафе 3-го хлебозавода—пр. 25 Октября, 40/42; Кафе «Гурман»—пр. 25 Октября, 26; Кафе

артели «Кондитер»—пр. 25 Октября, 44; Магазин ТНО, Окт. ж. д.—пр. 25 Октября уг. ул. Герцена; Максимилиановская лечебница—пр. Майорова, 9; Мальцевский рын.—ул. Некрасова, 54; Медснабторгпром—ул. Гоголя, 11; Междугородная телеф. станция—ул. Марата, 6; Механич. техникум—1 Красноармейская, 1; Московско-Нарвский Дом Культуры—ул. Стачек, 2; Нарсуд, особ. камера по жилищн. дел.—Б. Московская, 10; Нарсуд, 4-е отд-ние—Гражданская, 26; Ново-Деревенское трамвайное кольцо — Новая Деревня; 1-ая нотариальная к-ра—пр. 25 Октября, 73; 3-я нотариальная контора—пр. 25 Октября, 25; 4-ая нотариальная к-ра—ул. 3 Июля, 33; 5-ая нотариальная к-ра—пр. Володарского, 64; О-во Взаимного кредита 1-е—кан. Грибоедова, 13; Облисполком—Смольный, вестибюль; Облкасса Соцстраха—Фонтанка, 74; Откомхоз — пл. Островского, 7; Облполитпросвет — ул. Плеханова, 7; Облсуд—Фонтанка, 16; Облфинотдел—кан. Грибоедова, 30/32; Общежитие дома экскурсантов—ул. Белинского, 13; Общежитие № 6 РКО Ц. Г. Р. — ул. Воинова, 41; парикмахерская — ул. 3 Июля, 44; парикмахерская—пр. Юн. Пролетария, 54; парикмахерская—ул. Стачек, 16; парикмахерская—пр. Майорова, 49; пивная ЛСПО № 2—ул. Плеханова, 52; пивная ЛСПО № 11—Советский пр. уг. 5 Советской ул.; пивная ЛСПО № 14—пр. 25 Октября, 15; пивная ЛСПО № 19—ул. Марата, 84; пивная ЛСПО № 21—ул. Декабристов, 52; пивная ЛСПО № 22—уг. пр. Чернышевского и ул. Каляева; пивная ЛСПО № 35—В. О., 19 л., 14; пивная ЛСПО № 40—Загородный пр., 2; пивная ЛСПО № 42—ул. 3 Июля, 91; пивная ЛСПО № 44—ул. Декабристов, 27; пивная ЛСПО № 64—Кронверкский пр., 55/22; пивная ЛСПО № 67—ул. 3 Июля уг. Екатерингофского пр.; пивная ЛСПО № 70—пр. Юн. Пролетария, 3/5; пивная ЛСПО № 75—ул. П. Алексеева, 14; пивная ЛСПО № 79—ул. 3 Июля 60/2; пивная ЛСПО № 100—В. О., 6 л., 1; пивная ЛСПО № 103—ул. Желябова, 25; пивная ЛСПО № 108—пр. Нахимсона, 1; пивная ЛСПО № 109 8 Советская ул., 14; пивная ЛСПО № 117—ул. Декабристов, 7/8; пивная ЛСПО № 135—ул. Егорова, 14; пивная ЛСПО № 144—ул. 3 Июля, 100; пивная ЛСПО № 148—пр. 25 Октября, 190/2; пивная ЛСПО № 156—Кронверкский пр., 71; пивная ЛСПО № 179—Гражданская ул., 4; пивная ЛСПО № 184—ул. Дзержинского, 52; пивная ЛСПО № 190—Сенная пл., 9; пивная ЛСПО 193—пр. К. Либкнехта, 44; пивная ЛСПО № 200—Гагаринская ул., 19; пивная ЛСПО № 205—Курляндская ул., 11/13; пивная ЛСПО № 209—Пушкинская ул., 2; пивная ЛСПО № 210—ул. Дзержинского, 79/39; пивная ЛСПО № 217—ул. 3 Июля, 14; пивная ЛСПО № 220—пр. 25 Октября, 42; пивная ЛСПО № 222—пр. Кр. Командиров, 26; пивная ЛСПО № 241—ул. Лассаля, 2; пивная ЛСПО № 243—ул. 3 Июля, 57; пивная ЛСПО № 244—пр. 25 Октября, 71;

пивная ЛСПО № 281—В. О., Средний, пр., 67; пивная ЛСПО № 287—Загородный пр., 32; пивная Пищетреста № 15—ул. Белинского, 2/5; пивная Пищетреста № 22—пл. Труда, 5; пивная Пищетреста № 43 пр. К. Либкнехта, 52; пивная Пищетреста № 44—пр. 25 Окт., 113; пивная Пищетреста № 54 пр. 25 Октября, 46; пивная Пищетреста № 74—ул. Белинского, 6; пивная Пищетреста № 81—пр. 25 Окт., 96; пивная Пищетреста № 83—ул. 3 Июля, 43: пивная Пищетреста № 85 пр. Володарского, 57; пивная Пищетреста № 88—пр. К. Либхнехта, 19; пивная Пищетреста № 92—Демидов пер., 11; пивная Пищетреста № 95—пр. 25 Окт., 135; пивная Пищетреста № 99—пр. 25 Октября, 30; пивная буфет—Нижегородская ул., 23; пивная столовая буфет «Пролетарий»—ул. Желябова. 29; Политехнический ин-тут—Лесной Сосновка; Почтамт—ул. Союза Связи, 9; правление Петрорайрабкоопа—ул. Кр. Зорь, 22-в; Промбанк—пр. 25 Октября. 38; Публичная библиотека—ул. 3 Июля, 18; Райкомунотдел Петр. р-на—ул. Скороходова, 17; ресторан «Универсаль»—пр. 25 Октября, 106; ресторан «Бар»—пр. 25 Октября уг. ул. Лассаля; ресторан коон. «Петрорайрабкоон»—пр. К. Либкнехта. 32; ресторан ЛСПО—Б. Охтенский пр., 99; Севзапсоюз—ул Герцена, 3/5; Стадион им. Ленина—Петровский о-в; Совкино—пр. Нахимсона, 14; столовая вегетарианского о-ва—ул. Гоголя, 12; столовая «Верный путь»—ул. Кр. Зорь, 31—33; столовая «Новый быт»—Троицкая ул., 15/17; столовая им. Урицкого—В. О., Средний пр., 55; столовая коон. «Выборгский Рабочий»—ул. Энгельса, 12; столовая коон. «Выборгский Рабочий»—Тимофеевская ул., 7: столовая Петрорайрабкоопа № 2—Б. Зеленина ул., 14; столовая Петрорайрабкоопа № 8—пр. К. Либкнехта, 18; столовая Петрорайрабкоопа № 12—пр. К. Либкнехта, 61; столовая коон. Пролетарий № 11—Советский пр., 69; столовая коон. «Пролетарий» № 13—пр. Володарского, 20; столовая коон. «Пролетарий»—пр. 25 Октября, 49; столовая коон. ЛСПО № 18—ул. 3 Июля, 33; столовая коон. «Пролетарий» № 20—Лиговская, 47; столовая коон. «Пролетарий»—Дворец Труда; столовая артели «Путь»—пр. Володарского, 13; столовая коон. «Пролетарий» № 7—уг. Фонтанки и Апраксина пер.; столовая коон. «Пролетарий» № 6—ул. Войтика, 14; столовая коон. «Пролетарий» № 35. ул. 3 Июля, 22; столовая «Кр. Табачница»—Международный пр., 42: столовая «Лиссабон»—Лиговская ул., 103; столовая «Трудартрабпит'а»—Загородный пр., 43; Телеграф гл.—ул. Союза Связи, 15: Телефонная ст.—ул. Герцена, 22; абонементный отдел—Мойка, 61; Технологический ин-тут—Загородный пр., 49; Трамв. павильон—на пл. Труда; Упаковочная к-ра при 25-м почт. отд.—пр. 25 Октября, 65; Физиотерапевтич. ин-тут—5 Советская ул., 4; Школа поварского искусства—ул. 3 Июля, 12; Центр. поликлиника-пр. Майорова, 27; Электроток—ул. Гоголя, 14.

При всех городских почтовых и почтово-телеграфных отд-ниях.
Междугородная Телефонная Ст.—ул. Марата, 6, т.т. 183-05 и 183-04. (Тр. 4, 7, 12, 13, 24).

Список переговорных пунктов с указанием таксы.

10 коп.—Всеволожская, Детское Село, Колпино, Лахта, Левашево, Ольгино, Парголово, Петр. Славянка, Пулково, Раздельная, Стрельно, Урицкое, Усть-Ижора, Юкки.

15 коп.—Белоостров, Дибуны, Дубровка, Дудергоф, Кр. Село, Кронштадт, Куйвози, Мартышкино, Мга, Ораниенбаум, Петергоф. Разлив, Ропша, Сестрорецк, Сестрорецкий курорт, Слуцк, Тайцы. Токсово, Троцк, Ульяновка, Шлиссельбург.

25 коп.—Волосово, Вырица, Елизаветино, Кикерино, Любань, Путилово, Сиверская, Суйда, Тосно, Ушаки.

40 коп.—Званка, Кингисепп, Старая Ладога.

45 коп.—Выборг.

50 коп.—Дивенская, Веймари, Н.-Ладога, Сольцы Лгр., Сясьски Рядки.

60 коп.—Тихвин.

65 коп.—Батецкая, Волхов Новг., Грузино, Луга, Мшинская. Толмачево, Чудово.

75 коп.—Григорово, Озоры, Чудцы.

79 коп.—Гельсингфорс.

80 коп.—Б. Вишера, Мал. Вишера, Новгород, Плюсса, Серебрянка, Уторгош.

94 коп.—Нарва.

95 коп.—Боровенка, Бронницы, Городище, Дно, Пашский перевоз, Свирицы, Сольцы Пск., Струги Красные, Шимск.

1 руб. 10 коп.—Александро-Свирское, Боровичи, Крестцы, Лодейное Поле, Лыкошино, Окуловка, Порхов, Псков, Ст. Русса, Угловка.

1 руб. 25 коп.—Бологое, Боровичи, Валдай, Гдов, Олонец, Остров, Сущево, Чихачево.

1 руб. 40 коп.—Бабаево, В.-Волочек, Демянск, Мста.

1 руб. 55 коп.—Вишницы, Вознесенская пристань, Новоржев, Новосокольники, Опочка, Орел Череп. окр., Ручьи, Устюжна.

1 руб. 60 коп.—Таллин (Ревель).

1 руб. 70 коп.—Вытегра, Невель, Тверь, Череповец.

1 руб. 85 коп.—Андомский погост, Андреаполь, Зап. Двина, Шексна.

2 руб.—Витебск, Вологда, Кириллов, Крестцы, Петрозаводск, Полоцк, Себеж.

2 руб. 30 коп.—Москва.

2 руб. 45 коп.—Богородск, Воскресенск, Орехово-Зуево.
2 руб. 60 коп.—Малый Ярославец, Можайск.
2 руб. 75 коп.—Балабаново, Владимир, Гжатск, Рязань, Шестаково.
2 руб. 90 коп.—Калуга, Ростов Ярославский, Тула.
3 руб. 5 коп.—Вязьма, Ковров.
3 руб. 20 коп.—Вязники, Иваново-Вознесенск, Муром, Шуя.
3 руб. 35 коп.—Гороховец, Данилов, Козлов, Кострома, Орел, Ржев.
3 руб. 50 коп.—Брянск, Вичуга, Кинешма, Любим, Смоленск.
3 руб. 65 коп.—Нижний Новгород, Тамбов.
3 руб. 80 коп.—Курск, Орша, Рославль.
3 руб. 95 коп.—Воронеж. Кирсанов, Лысково.
4 руб. 10 коп.—Могилев, Рыбинск.
4 руб. 25 коп.—Гомель, Ртищево.
4 руб. 40 коп.—Жлобин, Рогачев, Чебоксары.
4 руб. 55 коп.—Аткарск, Минск, Харьков.
4 руб. 70 коп.—Саратов, Бобруйск.
4 руб. 80 коп. Казань, Мозырь.
4 руб. 90 коп.—Полтава.
5 руб.—Киев.
5 руб. 10 коп.—Артемовск, Синельниково.
5 руб. 20 коп.—Днепропетровск.
5 руб. 30 коп.—Запорожье.
5 руб. 50 коп.—Ростов-Дон, Мелитополь.
5 руб. 70 коп.—Одесса.
5 руб. 80 коп.—Краснотурино, Тихорецкая.
5 руб. 90 коп.—Армавир, Симферополь.
6 руб.—Краснодар, Конотоп.
6 руб. 10 коп.—Анапа, Ессентуки, Минеральные Воды, Пятигорск.
6 руб. 20 коп.—Новороссийск, Прохладная, Кисловодск.
6 руб. 30 коп.—Владикавказ.
6 руб. 40 коп.—Тифлис.
6 руб. 65 коп.—Баку.

Срочные переговоры—в трехкратном размере.

Сверхурочные переговоры—в девятикратном размере.

Такса за 3-минутный разговор между Ленинградом и Москвой еж. с 24 ч. до 8 ч.:

обыкновенный—1 р. 15 к.,
за каждую послед. минуту сверх первых 3 минут—40 к.
срочный—2 р. 30 к.
за каждую послед. минуту сверх первых 3 минут—75 к.,
сверхсрочный—6 р. 90 к.,
за каждую последующую минуту сверх 3 минут—2 р. 30 к.

Такса за 3-мин. разговор между Ленинградом и Москвой с ж. от 7 ч. до 24 ч.:
обыкновенный— 2 р. 30 к.,
за каждую послед. минуту сверх 3 минут—75 к.,
срочный—6 р. 90 к.,
за каждую послед. минуту сверх 3 минут—2 р. 30 к.,
сверхсрочный—20 р. 70 к.,
за каждую послед. минуту сверх 3 минут—6 р. 90 к.

Радио.

Радио во всех его видах получило широкое распространение в Ленинграде.

Радио-телеграммы принимаются как в крупнейшие города СССР, так и за границу.

Правила подачи радио-телеграмм такие же, как и для проволочного телеграфа, с прибавлением отметки «по радио».

Управление широковещательной станции со студиями С.-З. Упр-ния Связи—Мойка, 61, т. 7-78 и 49-30. (Тр. 4, 5, 12, 23, 24). **Лгр. широковещательная радио-станция** С.-З. Упр-ния Связи—Пермская ул., 6, т. 512-34. (Тр. 2, 31).

Радиостанция связана с крупнейшими центрами. По радио передаются оперы, лекции, доклады, речи, важнейшие газетные сообщения (радио-газета).

Громкоговорители установлены на пр. 25 октября у Гостиного двора, на пл. Л. Толстого, а также в клубах и крупнейших заводах.

Заявления на установку приемных радиостанций от частных лиц, учреждений и организаций принимаются в Почтамте и п.-т. отд.

Годовая абонементная плата взимается от 1 р. до 7 р. 50 к. за детекторный приемник и от 3 р. до 15 р. за ламповый с отдельных лиц, в зависимости от социального положения заявителя, с учреждений и организаций плата установлена от 2 р. до 300 р.

Транспортные учреждения и предприятия.

Мурманской ж. д. пр-ние—Фонтанка, 115—117, т.т. 133-62, 130-98, 530-98 и 534-08. (Тр. 3, 11, 15).

Октябрьской ж. д. пр-ние — пл. Восстания, зд. вокзала, т.т. 134-24, 533-62, 448-47, 559-83, 486-69 комм-ры. (Тр. 4, 7, 10, 12, 13, 19, 24, 25, 27, 31, 32).

Сев.-Зап. ж. д. пр-ние—пл. Островского, 2, т.т. 175-70, 162-26 и комм. 563-25. (Тр. 4, 7, 12, 13, 24).

Севзапвод, С.-З. Упр-ние Внутренних Водных путей—ул. Герцена, 35, т.т. 98-35, 230-63, 545-11, 638-42 комм-ры. (Тр. 4, 5, 8, 12, 23, 24).

«Автопромторг», С.-З. обл. к-ра акц. о-ва—ул. Желябова, 13, т.т. 599-60, 517-76. (Тр. 4, 5, 12, 23, 24).

Ленинградмес, Ленингр. обл. упр-ние местного транспорта — ул. Пролеткульта, 6, т.т.135-46, 582-05. (Тр. 4, 7, 12, 13, 24).

Упр-ние С.-З. районного комитета по регулир. перевозок—Фонтанка, 117а, комм. 133-62, 532-12. (Тр. 3, 11, 15).

Бюро путешествий Совторгфлота (б. Дерутра).—ул. Лассаля, 1. т.т. 589-16, 190-47. (Тр. 4, 5, 12, 20, 23, 24).

«Желдорразгрузбюро», погрузочно-разгруз. бюро С.-З. ж. д.—Горсткина ул., 1/4, кв. 75, т.т. 458-04, 177-02. (Тр. 2, 3, 7, 11, 13, 14, 21).

«Ин - Транспорт», транспортн. к-ра — ул. Восстания, 3/5, т.т. 581-80, 202-92. (Тр. 4, 7, 12, 13, 24).

Об'единенная Трансп.-Экспед. к-ра Окт. ж. д. и Севзапречпароходства—пр. 25 Окт., 40/42, т. 211-67. (Тр. 4, 5, 12, 23 и 24).

«Севзаппогруз», С.-З. обл. погруз. разгруз. паевое т-во — ул. Пролеткульта, 6, т.т. 560-25, 114-94, 211-67. (Тр. 4, 7, 12, 13, 24).

Портовое отд-ние Севзаппогруза — Гутуевский о-в, Межевой кан., 5, т.т. 240-71, 241-55. (Тр. 17, 18).

«Трангруз», артель—7 Советская, 12, т. 499-30. (Тр. 12, 13, 27).

«Трансила», артель—ул. Дзержинского, 38, т. 207-97. (Авт. № 1).

«Транспорт», Ленингр. обл. к-ра 1-го акц. трансп. о-ва — ул. Герцена, 15, т.т. 543-55, 550-34. (Тр. 4, 5, 12, 23, 24).

Транспортный п/о Гороткомхоза — Конюшенная пл., д. № 2. т.т. 58-06, 476-45.

Первая Упаковочно-Транспортная артель —пр. Володарского, 64/78. т. 83-60. (Тр. 4, 7, 9, 12, 13, 15, 16, 17, 22, 24).

Вторая Упаковочная Транспортно-Промысловая артель — ул. Герцена, 7, т. 606-34. (Тр. 4, 5, 12, 23, 24).

Третья Упаковочно-Транспортная Промысловая артель — пр. 25 Октября, 84, т. 449-54. (Тр. 4, 7, 12, 13, 24).

«Севтранскоop», артель—Полтавская, 12, комн. 34а, т. 476-61. (Тр. 7, 24, 32).

Транспортная к-ра труд. т-ва—пр. К. Либкнехта, 65, т. 607-51. (Тр. 6, 8, 18).

Трансупаковщик, артель—Фонтанка, 37, т. 492-18. (Тр. 4, 7, 12, 13, 24).

Юный Труженик, артель—ул. Росси, № 2, т. 226-22.

Гор. ст. ж. д. см. **«Вокзалы, направления ж. д. и городские станции»**.

Пароходные к-ры см. **„Пароходства»**.

Воздушное сообщение Ленинград—Берлин.

Отправление самолетов «Дерулюфт» с Комендантского аэродрома с 1/V производится ежедневно, кроме воскр. и праздн. дней, в 7 ч. 30 м. от Ленинграда до Кенигсберга без остановки в Ревеле и Риге. В случае наличия пассажиров, самолеты будут снижаться также в Эстонии и Латвии. Стоимость полета пассажира, включая 15 кг багажа до Берлина 123 р. Багажный тариф 1 р. 45 к. кг. Грузовой тариф 1 р. 65 к кг. Автомобиль от'езжает на аэродром от Европейской гостиницы (ул. Лассаля, 1) за час до отхода самолета.

Банки и др. кредитные учреждения.

Гос. Банк, Ленингр. Обл. к-ра — Фонтанка, 70/72, т.т. 578-24 и 542-57. (**Тр.** 9, 15, 16, 17, 22); Городские аг-ства: *Октябрьское аг-ство*—пр. 25 Окт., 65, т.т. 565-54 и 644-66. (**Тр.** 4, 7, 12, 13, 24); *Петроградское аг-ство*—пр. К. Либкнехта, 25, т.т. 585-35, и 640-48. (**Тр.** 6, 8, 18); *Сенновское аг-ство*—Международный, 2, тт. 602-59 и 115-59. (**Тр.** 2, 3, 7, 11, 13, 14, 15, 21); *Центральное аг-ство* — пр. 25 Окт., 62, т.т. 134-21 и 81-74. (**Тр.** 4, 7, 12, 13, 24); *Особая Васильеостровская касса при Петр. аг-стве* — В. О., 7 л., 16/18, т. 588-84. (**Тр.** 4, 6, 7, 18, 26); *Особая Выборгская касса при Петр. аг-стве*—ул. Комсомола (б. Симбирская), 12, т. 515-33; *Особая Володарская касса при Окт. аг-стве*—Полтавская, 12, т. 526-97; *Особая портовая касса при Сенновском аг-стве*—Новый порт, Межевой кан., 5, т. 245-04. (**Тр** 14, 17, 18).

Всекобанк—ул. Герцена, 15, т.т. 107-97, 507-97 комм-ры. (**Тр.** 4, 5, 12, 23, 24).

Ленинградский Областной Коммунальный Банк – пр. 25 Октября, 38, т.т. 585-65, 195-69, 201-70. (**Тр.** 4, 5, 12, 23, 24). **Отделения городские:** *Васильеостров-ское* – В. О., Пр. Прол. Победы, 27, т. 141-11. (**Тр.** 4, 5, 6, 7, 15, 18, 26); *Петроградское*—ул. Кр. Зорь, 35-6, т. 530-67. (**Тр.** 2, 3, 6, 8, 18, 31); *Моск.-Нарвское*—Международный, 21, т.т. 113-89, 77-39. (**Тр.** 3, 9, 11, 15, 16, 17, 19, 22). **Агентства:** *Выборгское*—Финский пер., 9/41, т. 480-67. (**Тр.** 6, 14, 26, 27); *при Гороткомхозе*—ул. Росси, 3, т. 574-59. (**Тр.** 2, 3, 4, 7, 12, 13, 14, 21, 24). *Володарская приемная касса*—пр. 25 Октября, 144, т. 203-48. (**Тр.** 7, 24, 32); *Касса при Адмотделе*—пл. Урицкого, 8; *Касса при Облисполкоме*—Смольный, к. 3/5; *Касса при Облсуде*—наб. р. Фонтанка, 16;

Касса при Облфо—Кан. Грибоедова, 32; *Касса при Облздравотделе*—ул. Пролеткульта, 4.

Сельхозбанк, С.-З. о-во сельхоз. кредита—ул. Ракова, 8, т.т. 542-29, 188-43. (Тр. 4, 5, 12, 20, 23, 24).

Ленинингр. городской Ломбард — Мойка, 72, т.т. 438-40, 610-09. (Тр. 4, 8. 24); *Историческое отд.*—пр. К. Либкнехта, 29а, т. 227-85. (Тр. 6, 8, 12, 18, 22, 23, 26 и Авт. № 1).

Кредит-Бюро, С.-З. Обл. к-ра акц. о-ва по выдаче справок о кредитоспособн.—пр. 25 Окт., 20, т.т. 593-03 и 139-01. (Тр. 4, 5, 12. 23. 24).

Первокредит—кан. Грибоедова, 13, т.т. 624-60, 582-03 и 582-99. (Тр. 4, 5, 12, 23, 24).

Промкредит — ул. Плеханова, 3/5, т.т. 560-12, 170-99 и 85-47. (Тр. 4, 5, 12, 23, 24).

Ленинградселькредсоюз — пр. 25 Октября, 10, тт. 528-48 и 623-04. (Тр. 4, 5, 12, 23, 24).

Торгпромкредит—ул. 3 Июля, 34, т.т. 547-77 и 47-09. (Тр. 2, 3, 7, 13, 14, 21).

«Артель-кредит», пром.-кредит. кооперат. т-во произв. артелей и ремесленников—ул. Герцена, 24, кв. 11, т. 425-45. (Тр. 4, 5, 12, 23, 24).

Труд, ссудо-сберег. кооперат. т-во — ул. 3 Июля, 18, т. 589-30. (Тр. 2, 3, 7, 13, 14, 21).

Кустарь, кредит.-промысл.кооперат. т-во—ул. Герцена, 24, т. 444-61. (Тр. 4, 5, 12, 23, 24).

«Ремесленник», промысл. кредит. т-во ул. Толмачева, 24, т. 242-45. (Тр. 4, 7, 12, 13, 24).

Крупнейшие тресты и др. об'единения.

Аккумуляторный гос. трест «ГАКТ» — ул. Грота, 6, т.т. 86-42, 178-54 и комм. 142-67. (Тр. 2, 31).

«Госсельтрест» (Ленингр. гос. сел.-хоз. трест) — пр. Володарского, 37, т. 517-62. (Тр. 5, 9, 14, 15, 16, 17, 20, 22, 23, 25, 31).

«Гэт», Ленингр. отд-ние (электротехн. трест) — Мойка, 38. т.т. 154-34, 99-79 и комм. 131-02. (Тр. 4, 5, 12, 23, 24).

«Древтрест» (трест заводов деревообраб. пром. г. Ленинграда)—пр. 25 Окт., 5, т.т. 164-13 и 171-88. (Тр. 4, 5, 8, 12, 23, 24).

«Знамя Труда» (Лгр. трест заводов паро-нефте-водопр. арматуры, насосов и машиностроения). — Дивенская, 1, т.т. 502-28 и 587-63. (Тр. 2, 3, 31).

«Ленжет» (гос. жировой трест)—ул. Герцена, 24, т.т. 51-64 и 642-48. (Тр. 4, 5, 12, 23, 24).

«Ленинградбумтрест» (Сев.-Зап. обл. об'ед. бумажн. пром.)—пр. 25 Октября, 44, т.т. 587-87 и 607-08. (Тр. 2, 3, 4, 5, 7, 12, 13, 14, 21, 24).

«Ленинградкожтрест» (трест кожев. промышл.) — ул. Герцена, 51, т.т. 554-56, 576-82, 576-83 комм-ры. (Тр. 4, 8, 24).

«Ленинградхимтрест» (трест химич. и красочной промышл.) — ул. Плеханова, 2, т.т. 71-49 и 224-80. (Тр. 4, 5, 12, 23, 24).

«Ленинградстромтрест» (трест строительн. матер.)—Пл. Островского, 7, т.т. 188-66 и 9-08 (Тр. 4, 7, 12, 13, 24).

«Ленинградодежда» (трест швейн. промышл.)—пр. 25 Окт., 21, т.т. 188-47, 558-00, 558-01. (Тр. 4, 5, 12, 23, 24).

«Ленинградпенькотрест» (Ленингр. пеньков. трест)—ул. Герцена, 15, т.т. 163-78 и 539-85 (Тр. 4, 5, 12, 23, 24).

«Ленинградстекло» (обл. гос. трест стекольн. промышл.) — пр. 25 Окт., 26, т.т. 448-77 и 506-89. (Тр. 4, 5, 12, 23, 24).

«Ленинградтекстиль» (текстильн. трест)—пр. 25 Окт., 12, т.т. 150-13, 172-52, 536-96 комм-ры. (Тр. 4, 5, 12, 23, 24).

«Ленполиграф» (Ленингр. трест полиграф. и обойной пром.)—пр. 25 Октября, 7/9, т.т. 456-76 и 56-76. (Тр. 4, 5, 12, 23, 24).

«Ленсжатгаз» (трест заводов сжатых газов)—Б. Грязный о-в, 1, т.т. 179-46, 231-20, 540-11. (Тр. 31).

«Машинострой» (машиностр. трест) — ул. Чайковского, 17, т.т. 580-18, 551-77 и 568-27. (Тр. 9, 14, 17, 19, 20, 23, 25).

Музтрест» (музык. трест) — пр. 25 Октября, 27, т.т. 134-30 и 211-45. (Тр. 4, 5, 12, 23, 24).

Окрстройкомбинат (окр. комб. строительст.)—Советский пр., 1/8, т.т. 634-54 и 447-11. (Тр. 10, 12, 13, 27).

Петрорайкомбинат (гос. промышл. трест)—ул. Мира, 6/8, т.т. 537-34 и 511-34. (Тр. 2, 3, 31).

«Пищетрест» (Ленингр. трест пищев. пром.)—пр. 25 Окт., 21, т.т. 540-19, 112-24 и 142-58. (Тр. 4, 5, 12, 23, 24).

Промышленный Комбинат Ленингр. окр.—Кан. Грибоедова, 30, т. 35-17. (Тр. 4, 5, 12, 23, 24).

«Севзаплес» (лесоэкспортн. и лесопромышленн. трест С.-З. области)—кан. Грибоедова, 6/2, т.т. 162-56 и 562-75. (Тр. 4, 5, 12, 20, 23, 24).

«Спичтрест» (С.-З. спичечн. трест) — пр. Володарского, 53б, т.т. 150-54 и 564-71. (Тр. 4, 7, 9, 12, 13, 15, 16, 17, 22, 24).

«Судотрест» (судостроит. трест)—Лоцманская ул., 3, т.т. 164-28, 585-02 и 630-83. (Тр. 11, 13, 18).

Табачный трест—пр. Володарского, 51-а, т.т. 541-25, 641-70 и 150-28. (Тр. 4, 7, 9, 12, 13, 15, 16, 17, 22, 24).

Текстильно-ватный трест—Александровская ул., 1/11, т.т. 75-64 599-76. (Тр. 17, 23).

«Тремасс» (трест Ленингр. зав. масс. произв.)—ул. Герцена, 3/5. т.т. 150-07 и 590-99. (Тр. 4, 5, 12, 23, 24).

Трест коммунальных гостиниц — ул. Лассаля, 1, т.т. 449-53 6-49. (Тр. 4, 5, 12, 20, 23, 24).

Трест Коммунальн. Домов—пр. 25 Окт., 32, т. 134-19. (Тр. 4, 5, 12, 23, 24).

Трест оптико-механического производств. «ТОМП» — Выб. ст., Чугунная ул., 20, т.т. 151-17, 216-61. (Тр. 9, 20, 21, 25).

«Фанердвинолес» (гос. фанерн. трест) — Пр. 25 Октября. 5, тел. 414-10 и 626-55. (Тр. 4, 5, 8, 12, 23, 24).

«Центропробизоль» (Всеросс. трест проб. и пробк.-изоляц. пром.)—ул. Лассаля, 4, т.т. 177-56, 548-25. 572-18. (Тр. 4, 5, 12, 20, 23, 24).

«Электросвязь» (Электротехнич. трест заводов слабого тока) — ул. Желябова, 9, т.т. 166-05, 572-04 и 53-84. (Тр. 4, 5, 12, 23, 24).

«Электроток» (пр-ние Ленингр. об'ед. электрич. станций)— ул. Гоголя, 14. т.т. 52-88, 132-12, 550-27 комм-ры. (Тр. 4, 5, 12, 23, 24).

Отделения, предст-ва и к-ры иногородних об'единений и т.-пром. организаций.

«Азвин» (гос. Азербейдж. вин.-спирт. трест), Ленингр. отд-ние— Полтавская, 12, т.т. 245-18, 467-30. (Тр. 7, 24, 32).

«Азнефть» (Гос. об'ед. Азербейдж. нефтян. пром.), Ленингр. к-ра — кан. Грибоедова, 6/2, т.т. 166-10, 171-18. (Тр. 4, 5, 12, 20, 23, 24).

«Битумсланец» (гос. трест сланцевой и сапропелевой пром.). Сев. отд-ние—ул. Герцена, 9, т. 135-83. (Тр. 4, 5, 12, 23, 24).

«Бумсиндикат» (Всесоюзн. синдикат бумажн. промышл.), Ленинградск. отд-ние—ул. Герцена, 24, т. 234-45. (Тр. 4, 5, 12, 23, 24).

«Всецветмет», (Всесоюзн. синдикат цветной металлопром.) — ул. Герцена, 3/5, т.т. 238-98, 620-34. (Тр. 4, 5, 8, 12, 23, 24).

«ВМС» (Всесоюзн. металл. синдикат), С.-З. обл. к-ра — пр. 25 Октября, 7/9, т. 584-29. (Тр. 4, 5, 12, 23, 24).

«Волго-Лес» (гос об'ед. лесн. и деревообрабат. промышл. Волжского бассейна Центр. пром. р-на), Ленингр. предст-во— Новый порт, Вольный о-в, т. 123-17. (Тр. 17, 18).

«ВМТС» (Всесоюзн. машинно-техн. синдикат), Ленигр. обл. к-ра—пр. Володарского, 53а, т.т. 56-74, 135-09. (Тр. 4, 7, 9, 12, 13, 15, 16, 17, 22, 24).

«Вологдолес» (Трест лесной и деревообрабат. пром. Волог. губ.). Ленингр. к-ра -ул. Герцена. 37. т. 429-26.(Тр. 4. 5. 12, 23, 24).

«Гомзы» (Об'ед. машиностроит. заводов), С.-З. Обл. к-ра ул. Герцена, 55, т. 144-40. (Тр. 4, 8, 24).

«Госгормаслотрест» (Сталингр. горч.-маслоб. трест), Ленингр. предст-во—Кирочная, 40, т. 147-10. (Тр. 5, 12, 13, 27).

«Гослаборснабжение» (К-ра по загот. и продаже предм. и матер. лаборат. снабж.)—пр. Майорова, 26, т. 587-09. (Авт.).

«Госметр» (К-ра по загот. и прод. метр. мер и весов), С.-З. Обл. отд-ние — ул. Толмачева, 9, т.т. 188-48, 600-75. (Тр. 4, 7, 12, 13, 24).

«Госрыбсиндикат» (гос. синд. рыбн. пром.), Ленингр. к-ра—ул. Герцена, 37, т. 641-23. (Тр. 4, 8, 24).

«Госшвеймашина» (Трест по произв. и прод. швейн. и вязальн. маш. и частей к ним), Ленингр. обл. к-ра—пр. Володарского, 53-а, т. 104-94. (Тр. 4, 7, 9, 12, 13, 15, 16, 17, 22, 24).

«Гум», Ленингр. отд-ние— пр. 25 Окт., 10, т. 220-29. (Тр. 4, 5, 8, 12, 23, 24).

«Донуголь» (Донецк. каменноуг. трест), Ленингр. торг. отд-ние— пр. 25 Окт., 26, т.т. 196-56, 586-95. (Тр. 4, 5, 12, 23, 24).

„Заготхоз" (Заготов. хоз. об'един. милиции Республики), Ленинградск. обл. отд-ние – ул. Урицкого, 8, т.т. 218-87, 584-19. (Тр. 4, 5, 8, 12, 23, 24).

«Кавминрозлив» — пр. 25 Окт., 64, т. 545-43. (Тр. 4, 7, 12, 13, 24).

«Карелгранит» (Горно-промышл. трест «Карельский гранит», упр-ние Лен. предпр.—Прилукская, 12-а, т. 508-65. (Тр. 4).

«Кареллес» (Гос. трест лесн. и деревообр. пром. в Карелии), Ленингр. отд-ние—пр. 25 Октября, 116, т. 135-81. (Тр. 4, 7, 10, 12, 13, 19, 24, 25, 27, 31, 32).

«Кишпромторг» (Лен. обл. отд-ние гл. к-ры Госторга)—Смоленская, 11, т. 533-92. (Тр. 3, 11, 16, 25).

Кожсиндикат» (Всеросс. кожевенн. синдик.), С.-З. к-ра — ул. Герцена, 35, т.т. 500-58, 234-80. (Тр. 4, 8, 24).

Комцветфонд, Ленингр. предст-во — ул. Герцена, 55, т. 99-69. (Тр. 4, 8, 24).

«Консервсиндикат» (Всесоюзн. синд. конс. пром.), Уполн. по Лен. обл.—Кирочная, 24, т. 550-33. (Тр. 16, 19).

«Ленинградгосторг» (Ленингр. обл. отд-ние Госторга РСФСР)— пр. 25 Октября, 7/9, т.т. 535-61, 117-35. (Тр. 4, 5, 12, 23, 24).

«Льногосторг» (Центр. Автономн. льно-пеньковая к-ра Госторга). уполн. по Лен. обл. — пр. 25 Октября, 7/9, т. 610-00. (Тр. 4, 5, 8, 12, 23, 24).

«Масложирсиндикат» (Всесоюзн. маслоб.-жиров. синдик.), Лен. Обл. к-ра—Полтавская, 12, т. 559-68. (Тр. 7, 24, 32).

«Махорсиндикат» (Всеросс. махор. синдик.), Лен. обл. отд-ние Полтавская ул., 12, т. 532-24. (Тр. 7, 24, 32).

Машиностроит. трест Московский—ул. Герцена, 3/5, т. 180-78. (Тр. 4, 5, 8, 12, 23, 24).

Металлический трест Центр. р-на, Ленингр. торг. к-ра—ул. Герцена, 3/5, т. 132-68. (Тр. 4, 5, 8, 12, 23, 24).

«Моссельпром» (Моск. трест по переработке с.-х. продуктов), Лен. предст-во—Апраксин Дв., Инструмент. л., 142—146, т.т. 570-18 и 216-21. (Тр. 2, 3, 7, 13, 14, 21).

«Нефтеторг» (Нефтян. синдик. упр-ние Ленингр. районом)—кан. Грибоедова, 6, т. 562-75. (Тр. 4, 5, 12, 20, 23, 24).

Нижегородский Губсовнархоз—ул. Герцена, 3/5, т. 140-11. (Тр. 4, 5, 12, 23, 24).

«Продасиликат» (Всесоюзн. синд. силикатн. пром.). С.-З. обл. отд-ние—Фонтанка, 61, т. 107-61. (Тр. 2, 3, 7, 13, 14, 21).

«Резинотрест» (трест резиновой промышл.). С.-З. краевое торг. отд-ние — кан. Грибоедова, 34, т.т. 116-34, 626-47. (Тр. 2, 3, 7, 13, 14, 21).

«Сахаротрест» (Трест сахарной пром.), Ленингр. заготовит. к-ра — наб. Фонтанка, 5/7, т. 540-76. (Тр. 6, 21, 26).

«Севгосрыбтрест» (Сев. гос. рыбопром. трест)—пр. 25 Октября; 5, т. 66-28. (Тр. 4, 5, 12, 23, 24).

«Севкаввинтрест» (Сев.-Кавк. винный трест), отд-ние — пр. 25 Окт., 7/9, т. 114-06. (Тр. 4, 5, 12, 23, 24).

«Соль» (Всесоюзн. гос. синдикат)—Полтавская, 12, т. 534-47. (Тр. 7, 24, 32).

«Спичсиндикат», Лен. к-ра — пр. 25 Октября, 7/9 т. 92-50. (Тр. 4, 5, 12, 23, 24).

«Стромсиндикат» (Всесоюзн. гос. синдикат строит. материалов), С.-З. обл. к-ра—Полтавская, 12, комн. 23, т. 185-91. (Тр. 7, 24, 32).

«Текстильбаза В. Т. С.» (Всесоюзн. текстильн. синдик.), отделение—пр. 25 Октября, 10, т. 154-20. (Тр. 4, 5, 12, 23, 24).

«Тепло и сила» (Всесоюзный пром. трест, С.-З. отд-ние)—пр. Володарского, 22, т.т. 512-14 и 144-59. (Тр. 9, 14, 16, 17, 19, 20, 23, 25).

Теплострой» С.-З. обл. отд-ние—пр. 25 Октября, 5, т. 197-93.

«Тэжэ» (Трест высшей парфюмерии жировой и костеобр. промышл.), С.-З. Обл. к-ра — ул. 3 Июля, 14, т.т. 152-97, 487-52. (Тр. 2, 3, 4, 7, 12, 13, 14, 21, 24).

«Укргосторг» (Лен. отд-ние Всеукраинской гос. торг. к-ры по экспорту и импорту) — Фонтанка, 40, кв. 21, т. 555-08. (Тр. 4, 7, 12, 13, 24).

«Укрмясотрест» (Украинск. торг.-промышл. трест), предст-во—Перекупной пер., 12, кв. 7, т. 242-28. (Тр. 7, 10, 24, 32).

Химсиндикат» (Всесоюзный химич. синдикат), С.-З. отд-ние—ул. Герцена, 24, т. 601-43. (Тр. 4, 5, 12, 23, 24).

Центроспирт» (Центр. пр-ние спирт. моноп.), упр. С.-З. района—кан. Грибоедова, 30/32, т.т. 233-97, 562-88. (Тр. 4, 5, 12, 23, 24).

Центрофарфортрест» (Центрофарфорофаянсов. трест. Лен. отд-ние)—пр. 25 Октября, 64, т. 35-83. (Тр. 4, 7, 12, 13, 24).

«Череповецкий промкомбинат» Ленингр. уполн. — кан. Грибоедова, 70, т. 568-29. (Тр. 2, 3, 7, 11, 13, 14, 15, 21).

Юмт (Южн. машиностр. трест), аг-ство — ул. Герцена, 55, т. 101-75. (Тр. 4, 8, 24).

Акционерные Общества.

«Автопромторг» (Авто-транспорт. торг-промышл. акц. о-во). С.-З. обл. к-ра—ул. Желябова, 13, т.т. 599-60 и 517-76. (Тр. 4, 5, 12, 23. 24).

«Ага» (конц. ф-ка пром. акц. о-ва Альфтан в Гельсингфорсе)—Глухоозерская, 10, т.т. 114-37 и 194-43. (Тр. 7. 24, 32).

«Аколес» (лесопром. акц. о-во) — Лиговская ул., 46, т.т. 447-97, 533-89. Тр. 4, 19, 25, 27, 31).

Американская промышл. концессия А. Гаммер, Ленингр. обл. отд-ние—Гостиный Двор (вн), 52—54, т. 200-64. (Тр. 2, 3, 4, 5, 7, 12, 13, 14, 21, 23, 24).

«Аонапо» (Акц. о-во наглядн. пособий), Лен. обл. отд. — пр, Володарского, 51-а, т. 496-75. (Тр. 4, 7, 9, 12, 13, 15, 16, 17, 22, 24).

«Асеа» (Техн. к-ра Шведского о-ва), отд-ние концесс. предприят.—ул. Гоголя, 7, т. 156-56. (Тр. 4, 5, 12, 23, 24).

«Бергер и Вирт» (акц. о-во для торг. с Востоком)—кан. Грибоедова, 92, т. 133-13.

«Вакот» (Всеукраинск. акц. о-во торг.) — ул. Пролеткульта, 6, т. 560-60. (Тр. 4, 7, 12, 13, 24).

«Взок» (акц. о-во Всесоюзн. загот. об'ед. коммун. хоз. Ленингр. обл. отд-ние)—пр. 25 Окт., 144, т. 111-51. (Тр. 7, 24, 32).

«Винторг»—ул. Герцена, 3/5, т.т. 532-32, 580-02. (Тр. 4, 5, 12, 23, 24).

«Востваг» (Зап.-Вост. Европейск. Товарообменн. акц. о-во), Ленинградское отд-ние—ул. Ракова, 33, т. 131-52. (Тр. 4, 7, 12, 13, 24).

Всесоюзное контрагентство печати акц. о-ва, Ленингр. отд-ние—пр. Нахимсона, 16, т. 462-04. (Тр. 9, 15, 16, 17, 22).

«Диагаз» (акц. о-во для произв. и торг. химич. продукт. и сжатыми газами) — ул. Плеханова, 3, т. 617-39. (Тр. 4, 5, 12, 23, 24).

Книжной торговли акц. о-во — Гостиный Двор, вн. 123-125, т.т. 101-88, 74-52. (Тр. 2, 3, 4, 7, 12, 13, 14, 21, 24).

«Контроль и К°» (акц. о-во, с огранич. ответств.), Ленингр. отд-ние—ул. Ракова, 11, т. 549-43. (Тр. 2, 3, 5, 14, 20, 21, 23).

«Лена-Гольдфильдс», Ленингр. аг-ство—ул. Толмачева, 12, т. 38-05. (Тр. 4, 7, 12, 13, 24).

«Ленингр. Медснабторгпром» (акц. о-во торг. и производства медиц. имуществ. и аптечных товаров)—ул. Гоголя, 11, т. 581-22. (Тр. 4, 5, 8, 12, 23, 24).

«Ленинградский Мясопродукт» — Международный пр., 65, т.т. 50-31, 47-75. (Тр. 3, 11, 16, 25).

«Ленинград-Оргстрой» (акц. о-во организационного строительства), Ленингр. обл. отд-ние—пр. 25 Октября, 10, т. 112-11. (Тр. 4, 5. 12, 23, 24).

«Ленинградстрой» — Мойка, 67/69, т. 172-65. (Тр. 4, 5, 12, 23, 24).

«Маслов А.» (акц. о-во для произв. и торг.)—Банковский пер., 1, т. 150-12. (Тр. 2, 3, 7, 13, 14, 21).

«Международная книга»—пр. Володарского, 53-а, т.т. 245-00, 512-98. (Тр. 4, 7, 9, 12, 13, 15, 16, 17, 22, 24).

«Мельстрой» (акц. о-во), С.-З. обл. отд-ние — ул. Герцена, 3/5, т. 43-86. (Тр. 4, 5, 12, 23, 24).

«Металлограф» (акц. о-во металлопечатн. и хим.-гальван. произв.)—Мытнинская ул., 12, т.т. 449-71, 525-46. (Тр. 10).

«Металлоимпорт»—пр. 25 Октября, 62, т.т. 68-56, 470-12. (Тр. 4, 7, 12, 13, 24)

«Мосторг» (Моск. акц. о-во торг.) — пр. 25 Октября, 30, т. 112-55. (Тр. 4, 5, 12, 23, 24).

«Мясопродукт» (Всесоюзн. смеш. акц о-во), Ленингр. обл. к-ра — пр. 25 Октября, 5, т.т. 533-12, 611-24 комм-ры. (Тр. 4, 5. 12, 23, 24).

«Огонек» (акц. изд. о-во), Ленингр. отд-ние — пр. 25 Октября, д. 1, т. 526-09. (Тр. 4, 5, 8, 12, 23, 24).

«Продукт» (акц. о-во), Ленингр. отд-ние — Смоленская ул., 18—20, т. 503-08. (Тр. 9, 15, 16, 17, 22).

«Продукто-переработка» (акц. о-во), к-ра уполн. — ул. Герцена 15, т. 84-75. (Тр. 4, 5, 12, 23, 24).

«Промстрой» (акц. о-во пром. строит.)—пр. 25 Окт., 1. т. 222-84. (Тр. 4, 5, 8, 12, 23, 24).

«Промэкспорт» (акц. о-во), Ленингр к-ра-ул Лассаля, 4, т.473-99. (Тр. 4, 5, 12, 20, 23 24).

«Ратао» (русско-австрийское акц. о-во), Ленингр. к-ра—Рузовская, 11, т. 225-02. (Тр. 9, 15, 16, 17, 22).

«Рудметалторг», С.-З. обл. отд-ние—пр. 25 Окт., 30, т.т. 50-33 и 108-58. (Тр. 4, 5, 12, 23, 24).

«Русавсторг» (русско-австр. т.-пр. акц. о-во), Ленингр. пр-ство—ул Герцена, 35. (Тр. 4, 5, 12, 23, 24).

«Русгерстрой» (русско-германск. строит. акц. о-во), Ленингр. пред-ство—Наб. Кр. Флота, 34, т.т. 142-21, 143-24. (Тр. 4, 8, 24).

«Русгерторг» (Русско-Герм. торг. акц. о-во)—ул. Герцена, 55/7, т. 592-70. (Тр. 4, 8, 24).

«Севзапоргстрой» (акц. о-во организ. строит. «Оргстрой»), Ленингр. отд-ние—Троицкая ул., 20, т.т. 112-11, 499-79. (Тр. 9, 15, 16, 17, 22).

«Севзапсельхозснабжение» (акц. о-во снабж. с.-х. инвент. и товар.)—пр. Володарского, 35, т.т. 438-17, 453-98. (Тр. 5, 9, 14, 15, 16, 17, 20, 23, 25).

«Севзапторг» (С.-З. акц. торг. о-во)—пр. 25 Октября, 30, т. 555-32. (Тр. 4, 5, 12, 23, 24).

«Севкавторг» (Сев.-Кавказское краев. акц. о-во торг.) — Полтавская, 12, т. 578-31. (Тр. 7, 24, 32).

«Ян Серковский в Варшаве» (акц. о-во, концессия в СССР)—В. О., 16 л., 5, т. 600-34. (Тр. 5, 15, 26).

«Сибкрайгосторг» (Сибирское акц. о-во торг.), Ленингр. уполном. — ул, Каляева, 31, т. 572-77. (Тр. 16).

«Советский турист» (Экскурс. гос. акц. о-во), Лен. отд-ние — пл. Воровского, зд. б. Мариинского дворца, т. 123-98. (Тр. 4, 8, 24).

«Совкино» (Всеросс. фото-кинемат. акц. о-ва), Лен. Обл. отд-ние—пр. Нахимсона, 14, т.т. 576-07, 211-14. (Тр. 9, 15, 16, 17, 22).

«Совпольторг» (Советско-польское торг. акц. о-во). Ленингр. отд-ние—ул. Ракова, 33, т. 132-52. (Тр. 4, 7, 12, 13, 24).

«Совторгфлот» (Советский торг. флот), Балтийская гл. к-ра—Торговый порт, Межевой канал, 5, т.т. 561-96 и 180-87. (Тр. 17, 18).

«Союзхлеб» (Всесоюзн. акц. о-во), С.-З. краевая к-ра—Глухозерская, 1/3, т. 553-09. (Тр 7, 24, 32).

Союззолото (Всес. гос. золото и платинопром. о-во), Ленингр. пр-ство—кан. Грибоедова, 6/2, т. 171-18. (Тр. 4, 5, 12, 20, 23, 24).

Стройлеспром (Российское строит.-пром. акц. о-во), Лен. маст.—Левашевский пр., 12-а, т. 533-63. (Тр. 12, 23).

«Текстильторг» (акц. о-во для торг. текстильн. товарами), С.-З. краев. к-ра—Банковский пер., 3, т.т. 234-74, 544-41. (Тр. 2, 3, 7, 13, 14, 21).

«Товароснабжение»—пр. 25 Окт., 19, т. 149-00. (Тр. 4, 5, 12, 23, 24).

«Транспорт» (1-ое акц. трансп. о-во) — ул. Герцена, 15, т.т. 543-55 и 550-34. (Тр. 4, 5, 12, 23, 24).

«Транстрой», Ленингр. отд-ние — В. О., 22 л., 3, т. 65-57. (Тр. 5, 15, 26).

«Унион» (акц. об-во холодильников), Ленингр. пр-ство—Мытнинская наб., 3, т. 216-04. (Тр. 8, 12, 23).

«Химимпорт» (акц. о-во, уполн. по С.-З. обл.) — пр. Чернышевского, 17, т. 241-41. (Тр. 16, 19)

«Хладоэкспорт» (Ленингр. портов. холодильники, акц. о-во)—Торговый порт, Межевой канал, 5, т. 73-62. (Тр. 17, 18).

«Целлулойд» (акц. о-во Ченстоховской ф-ки целлулоида. изд.). Концессионн. предпр.—Выборгская наб., 11-б, т.т. 73-59, 239-99. (Тр. 9, 20, 21, 25).

«Шарикоподшипник» S. K. F. (филиал завода в Гетеборге, концесс. предпр.)—ул. Гоголя, 7, т. 197-07. (Тр. 4, 5, 12, 23, 24).

«Шток и К-о» (концесс. ф-ка акц. о-ва)—Лиговская, 111-113, т. 101-50. (Тр. 4, 19, 25, 27, 31).

«Экспортлес» (Всесоюзн. лесоэкспортн. акц. о-во), С.-З. обл. к-ра—Загородный пр., 11, т.т. 60-51, 556-87. (Тр. 4, 5, 12, 23, 24).

«Экспорт-хлеб» (акц. о-во для продажи хлебопрод. и фуража за границу), Ленингр. к-ра—Торговый Порт, т. 137-65. (Тр. 17, 18).

Паевые т-ва и т-ва на вере.

«Аколит» (произв. пуговиц) т-во н/в. — Волховской пер., 4, т. 230-67. (Тр. 6, 18, 26).

Антипов А. И. и К⁰ (Т/в)—ул. Мира, 5/12. (Тр. 2, 3, 31).

«Арменторг» (Гос. торг. т-во на паях ССР Армении), Лен. обл. к-ра—Моховая, 40—42 и 43, т. 182-86. (Тр. 5, 14, 20, 23, 31).

«Белпайторг» (Белорусское торг. паевое т-во), Ленингр. отд-ние—Банковский пер., 6, т.т. 570-10 и 165-93. (Тр. 2, 3, 7, 13, 14, 21).

Власов Ф. Н. и К⁰ (т-ство н/в)—Сытнинская, 18. (Тр. 22, 26).

Зив и К⁰ (Торг. д. т-во н/в)—пр. Володарского, 59, т. 568-81. (Тр. 4, 7, 9, 12. 13, 15, 16, 17, 22, 24).

Россия (т-во В. Н. Власов и К⁰) — Горсткина, 1/4. (Тр. 2, 3, 7, 11, 13, 14, 15, 21).

Рыбный Базар (т-во официантов) — Горсткина, 4, т. 567-47. (Тр. 2, 3, 7, 11, 13, 14, 15, 21).

Сивцов и К⁰ (т-во н/в)—ул. Воскова, 16/7, т. 596-62. (Тр. 8, 12, 22, 26).

«Севзаппогруз» (погруз.-разгруз. паевое т-во)—ул. Пролеткульта, 6, т. 114-94. (Тр. 4, 7, 12, 13, 24).

Стромстрой (паевое т-ство) — пр. 25 Октября, 5, т. 28-53. (Тр. 4, 5, 8, 12, 23, 24).

«Торгсбыт» т-во н/в.—ул. Герцена, 24, т. 101-17. (Тр. 4, 5, 12, 23, 24).

«Химстрой» (строит. хим.-аппарат. паевое т-во), Лен. отд-ние—пл. Островского, 7, т. 31-12. (Тр. 4, 12, 24).

Крупнейшие заводы и фабрики.

(в алф. пор. названия производства).

Аккумуляторный зав. «Ленинская Искра» Аккумулят. треста—ул. Грота, 6, т. 142-67 комм. (Тр. 2, 31).

Аккумуляторный зав. им. лейт. Шмидта Аккумулят. треста—ул. Калинина, 50-а, т. 539-95. (Тр. 31).

Асбестовых изделий ф-ка Ленинградстромтреста — Моск.-Заст. Цветочная ул., 24, т. 633-54. (Тр. 3, 11, 16, 25).

Бумагопрядильная ф-ка «Веретено» Ленинградтекстиля—Обводный кан., 181/183, т.т. 115-77 и 510-70 комм-ры. (Тр. 9, 11 13, 19, 31).

Бумагопрядильная ф-ка «Возрождение» Вигоньтреста — Большеохтенский пр., 2/4, т.т. 517-55 и 50-89. (Тр. 17, 23, 27).

Бумагопрядильная ф-ка им. Свердлова Ленинградтекстиля — Б. Вульфова, 17, т.т. 579-72 и 633-99 комм-ры. (Тр. 6).

Бумагопрядильная ф-ка «Равенство» Ленинградтекстиля — ул. Калинина, 2, т.т. 48-06, 175-09 и 502-92 комм-ры. (Тр. 31).

Бумагоделательное отд-ние Гознака —Фонтанка, 144, т.т. 157-83, 157-81, 157-82. (Тр. 17).

Врачебных заготовлений з-д—Аптекарский пр., 5, т. 115-25.

Газов сжатых зав. им. Матвеева—Таракановский пер., 2/4, т. 555-21. (Тр. 17).

Гардинная ф-ка им. Самойловой Ленинградтекстиля — Петроградская наб., 40, т.т. 547-30 и 214-98. (Тр. 6, 21, 26).

Гидрогенизационный з-д «Салолин» треста «Ленжет»—Волкова дер., Н. Михайловская, 56, т. 155-00. (Тр. 4).

Головных уборов им. Самойловой ф-ка — Мучной пер., 5, т. т. 540-22, 493-68. (Тр. 2, 3, 7, 13, 14, 21).

Деревообделочный и катушечный з-д им. Володарского Древтреста—пр. с. Смоленского, 46, т. 531-36. (Тр. 24, 32).

Джуто-ткацкая ф-ка «Работница» Ленинградпенькотреста—пр. К. Маркса, 30, т.т. 645-81 и 245-81 комм-ры. (Тр. 9, 20, 21, 25).

Кабельный з-д «Севкабель» Гэта—В. О., Кожевенная лин., 40, т. 129-57 комм. (Тр. 5, 15, 26).

Картонажная ф-ка им. Рыкова Табтреста — Дегтярная ул., 7, т. 220-28. (Тр. 7, 10, 24, 32).

Карточная гос. ф-ка — пр. с. Александровского, 10, т.т. 627-16 и 227-16. (Тр. 24, 32).

Кино-ф-ка «Совкино» — ул. Кр. Зорь, 10, т.т. 200-11, 526-98. (Тр. 2, 3, 22, 26, 31).

Клеенки и гранитоля ф-ка 1 гос.—Цветочная, 27/29, т. 581-31.

Кожевенный з-д им. Радищева Ленинградкожтреста—В. О., Кожевенная лин., 27, т.т. 38-90, 540-01 комм-ры. (Тр. 5, 15, 26).

Кожевенный з-д „Коминтерн“ Ленинградкожтреста - В. О., Кожевенная лин., 1/3, т. 540-03. (Тр. 5, 15, 26).

Кожевенный з-д «Марксист» Ленинградкожтреста—В. О., Голодаевский пер., 3, т.т. 147-02, 585-85 комм-ры. (Тр. 4)

Конфектно-шокол. ф-ка 4-я «Кр. Кондитер» Пищетреста—Балтийская ул., 59, т. 181-59. (Тр. 9, 11, 13, 19).

Конфектно-шокол. ф-ка 3-я Пищетреста — пр. К. Маркса, 95/1, т. 499-52. (Тр. 9, 20, 21, 25).

Лакокрасочный з-д Жилпщсоюза—Екатерпнославская ул., 12, т. 109-47. (Тр. 4, 19, 25, 27, 31).

Лесопильный з-д им. Бухарина Древтреста — Б. Охта, набер. р. Охты, 40/1, т. 610-43. (Тр. 10, 12, 16, 27).

Лесопильный Крестовский з-д им. Калинина Севзаплеса—Б. Зеленина ул., 43, т.т. 499-55, 561-01. (Тр. 12, 23).

Лесопильный з-д им. Рыкова Древтреста — Стародеревенская ул., 40/113, т. 596-75. (Тр. 2, 31).

Машиностроительный з-д «Кр. Путиловец» Машпностроя — ул. Стачек, 67, т.т. 159-17 и 114-12. (Тр. 9, 11, 13, 19 и авт. № 2).

Машиностроительный з-д «Русский Дизель» Машиностроя — наб. Фокина, 15, т. 142-69. (Тр. 6, 21, 26).

Машиностроительный Невский з-д им. Ленина—пр. с. Смоленского, 1/8, т. комм. 535-73. (Тр. 7, 24, 32).

Мебели ф-ка им. Воскова Древтреста—12-я Красноармейская, д, 26, т. 547-64. (Тр. 2, 6, 8, 9, 22).

Мебельная ф-ка Севзаплеса — 6 Красноармейская ул., 7, т.т. 244-37, 494-91. (Тр. 3, 11, 16).

Медеобрабатывающий з-д «Кр. Выборжец» Всецветмета — Полюстровская наб., 27, т. т. 41-20, 142-70 комм-ры. (Тр. 17, 23, 27).

«Металл-Хойт», русский з-д—Московское шоссе, 32, т. 548-49. (Тр. 3, 11, 16, 25).

Металлический з-д крупного машиностроения Машиностроя — Полюстровская наб., 19, т.т. 199-50, 542-58. (Тр. 17, 23, 27).

Механический з-д «Вперед» Ленинградкожтреста—о-в Голодай, наб. р. Смоленка, 19/21, т.т. 79-25, 439-71. (Тр. 4).

Механический з-д им. К. Маркса Машиностроя—пр. К. Маркса, д. 78/80, т. 142-68 комм. (Тр. 9, 20, 21, 25).

Мыловаренный з-д им. Карпова Ленжета—Лиговская ул., 285, т. 548-96. (Тр. 3, 11, 16, 25).

Наждачно-механич. з-д «Ильич»—Красногвардейский пер., 23, т.т. 113-63, 610-76. (Тр. 9, 20, 21, 25).

Обуви ф-ка «Пролетарская Победа» Ленинградкожтреста—Цветочная, 7, т. 627-13 комм. (Тр. 3, 11, 16, 25).

Обуви ф-ка «Скороход» им. Калинина Ленинградкожтреста—Заставская ул., 15, т.т. 554-61 и 165-52 комм-ры.(Тр. 3, 11, 16, 25).

Одежды ф-ка им. Володарского треста «Ленинградодежда» — ул. Дзержинского, 15, т. 164-08. (Авт.).

Пароводопроводной арматуры и насосов зав. «Знамя Труда» № 1 — Дивенская, 1, т. 502-28. (Тр. 2, 3, 31).

Проз. и спецодежды ф-ка «Кр. Парус» треста «Ленинградодежда» — Петровский, 5/7, т. 592-92. (Тр. 22).

Пивоваренный з-д «Вена» Пищетреста—пр. Мих. Архангела, 23, т. 575-26. (Тр. 32).

Пивоваренный з-д «Новая Бавария» Пищетреста—Полюстровская наб., 7, т. 147-94. (Тр. 17, 23, 27).

Пивоваренный з-д «Красная Бавария» ЛСПО—Петр. о-в, Петровский пр., 9, т. 153-26 комм. (Тр. 22).

Пивоваренный з-д «Стенька Разин» ЛСПО—ул. Стеньки Разина, 9, т. 131-61 комм. (Тр. 31).

Писчебумажная ф-ка им. Володарского Ленинградбумтреста — правый берег Невы, 98/104, т. 533-83. (Тр. 7, 24, 32).

Писчебумажная ф-ка им. Зиновьева Ленинградбумтреста—Уральская ул., 13, т.т. 221-92 и 557-60. (Тр. 4).

Пробочная ф-ка им. Октябрьской революции треста «Центропробизоль»—Лифляндская ул., 6, т. 569-82. (Тр. 31).

Пробочный и пробочно-изоляционный з-д им. Семашко Центропробизоля—Новгородская ул., 10-а, т. 602-42. (Тр. 10).

Проволочный и гвоздильный з-д «Кр. Гвоздильщик» Тремасса—В. О., 25 л., 8, т. 174-43 комм-ры. (Тр. 5, 15, 26).

Прядильно-ниточная ф-ка «Кр. Нить» Ленинградтекстиля—Выборгская наб., 19, т.т. 147-32 и 85-60 комм-ры. (Тр. 9, 20, 21, 25).

Прядильно-ткацкая ф-ка им. Анисимова Ленинградтекстиля—Обводный кан., 60, т.т. 639-78 и 114-38. (Тр. 19, 25, 27,31).

Прядильно-ниточная ф-ка им. Ст. Халтурина Ленинградтекстиля—ул. Кр. Текстильщика, 10/12, т.т. 161-92 и 527-66. (Тр. 10, 12, 16, 27).

Прядильно-ткацкая ф-ка «Кр. Маяк» Ленинградтекстиля—Выборгская наб., 41, т. 585-10. (Тр. 9, 20, 21, 25).

Прядильно-ткацкая ф-ка Октябрьская—Выб. ст., Баталионный пер., 1, т.т. 39-31, 439-80 комм-ры. (Тр. 9, 20, 21, 25).

Прядильно-ткацкая ф-ка «Рабочий» Ленинградтекстиля—пр. с. Смоленского, 50-а, т. 587-99. (Тр. 24, 32).

Прядильно-ниточная ф-ка «Советская Звезда» Ленинградтекстиля—Лифляндская ул., 1/3, т. 134-33. (Тр. 31).

Резиновой промышленности з-д «Кр. Треугольник» — Обводный кан., 138, т.т. 136-97, 136-98 и 531-04 комм-ры. (Тр. 9, 19, 31).

Рояльно-пианинная ф-ка «Кр. Октябрь» — В. О., 8 л., 63. т. 67-15. (Тр. 4).

Ситце-набивная ф-ка им. Веры Слуцкой Ленинградтекстиля—В. О., Кожевенная л., 34, т. 563-68. (Тр. 5, 15, 26).

Спирто-водочный з-д № 1 Центроспирта — Калашниковская наб., 56/58, т. 147-51. (Тр. 10).

Станко-строительный зав. им. Свердлова—Полюстровская наб., д. 29, т.т. 106-08, 601-77 комм-ры. (Тр. 17, 23, 27).

Стеариновый Невский з-д Ленингр. жирового треста «Ленжет» — пр. с. Смоленского, 48, т. 45-94. (Тр. 24, 32).

Судового оборудования ф-ка «Кр. Водник» —Болдырев пер., 7, т. 543-67. (Тр. 9, 11, 13, 19).

Судостроительный и механический зав. им. Марти – Фонтанка, 203, Галерный о-в, т. комм. 578-01. (Тр. 11, 13, 18).

Судостроительный з-д «Кр. Судостроитель» Судотреста—Бол. Охта, Матросская слобода, 21, т. 527-59. (Тр. 10, 12, 16, 27).

Судостроительный и механический з-д «Балтвод» Судотреста— В. О., Кожевенная л., 18/16, т.т. 542-83, 580-56 комм-ры. (Тр. 5, 15, 26).

Табачная ф-ка им. Клары Цеткин Табтреста—Клинский пр., 25, т.т. 147-42, 630-07 комм-ры. (Тр. 3, 11, 16, 17).

Табачная ф-ка им. Урицкого Табтреста — В. О., Средний пр. д. 36/38, т.т. 142-56, 509-07 комм-ры. (Тр. 7, 26).

Электро-механический з-д им. Кулакова Электросвязи — ул. Эдиссона, 10/12, т.т. 47-93, 541-18 комм-ры. (Тр. 23).

Радио-аппаратный з-д им. Казицкого Электросвязи—В. О., 6 л., 61, т.т. 142-62, 229-32 комм-ры. (Тр. 4).

Телефонный з-д «Кр. Заря» Электросвязи—пр. К. Маркса, 70, т.т. 151-84, 541-20 комм-ры. (Тр. 9, 20, 21, 25).

Ткацкая и красильная ф-ка им. Желябова Ленинградтекстиля— Пятигорская ул., 15, т. 131-31.

Точного машиностроения з-д им. Макса Гельца—Песочная, 6-а, т. 587-08. (Тр. 2, 31).

Трикотажно-чулочная ф-ка «Кр. Знамя» Ленинградтекстиля — ул. Кр. Курсанта, 27, т. 527-80. (Тр. 32).

Трубопрокатный з-д «Кр. Труба» Машиностроя—Невск. Заст.. Железнодорожная ул., 26, т. 558-10. (Тр. 24, 32).

Фанерный з-д «Большевик» — ст. Усть-Ижора, Мурм. ж. д., т. гор. 585-68, местн. 25.

Фанерный з-д им. Аврова Фанеродвинолес—Обводный кан., 29, т. 592 01. (Тр. 4, 19, 25, 27, 31).

Фарфоровый з-д им. Ломоносова М. В.—пр. с. Володарского, 3, т. 131-65 комм. (Тр. 7, 24, 32).

Фарфоровый з-д «Пролетарий», треста «ГЭТ» — Полюстровский пр., 99, т. 155-25. (Тр. 19).

Фото-бумаги ф-ка № 4 «Возрождение» фото-химич. треста— Волковская ул., 20, т. 548-53.

Химический Тентелевский з-д «Кр. Химик» Ленинградхимтреста— Нарвская заст., Химический пер., 5, т. 554-53. (Авт. № 2).

Чугунно-литейный и механ. з-д Жилищсоюза—Лубенская ул., 8, т. 114-86. (Тр. 3, 11, 16, 19, 25, 27, 31).

Чугунно-литейн. и механич. з-д «Кооператор» — Лиговская, 60, т. 534-53. (Тр. 4, 19, 25, 27, 31).

Шерстяных изделий «Кр. Ткач» Ленинградтекстиля — правый берег Невы, 96, т. 161-93. (Тр. 7, 24, 32).

Шерстяных изделий им. Бела-Куна Ленинградтекстиля — наб. Екатерингофки, 19, т. 139-85. (Тр. 31).

Шпагатная ф-ка «Нева» Ленинградпенькотреста — Выб. ст., пр. Ленина, 4, т. 589-07. (Тр. 17, 23).

«Электрик» з-д им. Скороходова Гэт'а—Лопухинская, 8, т. 171-85. (Тр. 2, 31).

Электрических ламп з-д «Светлана» Гэт'а — ул. Энгельса, 25, т. 168-22. (Тр. 20).

Электроизмерительных приборов з-д «Электроприбор» — Б. Вульфова ул., 6/32, т. 60-09. (Тр. 6, 21, 26).

Электро-машиностроительный з-д «Электросила» Гэт'а—Московское шоссе, 4, т. 129-58. (Тр. 3, 11, 16, 25).

К-ры иностр. фирм и о-в.

«Ага»(концесс. ф-ка пром. акц. о-ва Алфтан в Гельсингфорсе)—Глухоозерская ул., 10, т. 114-37. (Тр. 7, 24, 32).

Американская пром. конц. А. Гамер — Гостиный двор (внутри), 52-54, т. 200-64. (Тр. 2, 3, 4, 7, 12, 13, 14, 21, 24).

Асеа (техн. к-ра шведского о-ва, отд-ние конц. предпр.)—ул. Гоголя, 7, т. 156-56. (Тр. 4, 5, 12, 23, 24).

Бергер и Вирт (акц. о-во для торговли с востоком, конц. предпр.)—кан. Грибоедова, 92, т. 133-13.

Большое Сев.-Телегр. о-во (Датский телеграф) — ул. Якубовича, 18, т. 163-92. (Тр. 4, 6, 7, 8, 15, 18, 24).

«Лена Гольдфильдс»—ул. Толмачева, 12, т. 38-05. (Тр. 4, 7, 12, 13, 24).

Ратао (русско-австр. акц. о-во) — Рузовская, 11, т. 225-02. (Тр. 9, 15, 16, 17, 22).

«Русавсторг» (Русско-австрийское т.-пр. акц. об-во)—ул. Герцена, 35, т. 80-44. (Тр. 4, 8, 24).

Ян Серковский в Варшаве (концесс. акц. о-во)—В. О., 16 л., д. 5, т. 600-34. (Тр. 5, 15, 26).

«Совпольторг» (Сов.-польск. торг. акц. о-во) — ул. Ракова, 33, т. 132-52. (Тр. 2, 3, 4, 7, 12, 13, 14, 21, 24).

Русгерстрой (русско-герм. строит. акц. о-во) — Наб. Кр. Флота, 34, т. 142-21. (Тр. 4, 8, 24).

«Русгерторг» (Русско-герм. торг. акц. о-во)—ул. Герцена, 55/7, т. 592-70. (Тр. 4, 8, 24).

«Унион» (Акц. о-во холодильник в Лондоне) — Мытнинская наб., 3, т. 216-04. (Тр. 8, 12, 23).

Целлулойд (акц. о-во Чепстоховской ф-ки целлулоидных изделий, концесс. предпр.) — Выборгская наб., 11-б., т. 239-99. (Тр. 9, 20, 21, 23).

«Шарикоподшипник SKF» (Русский филиал акц. о-ва завода в Гетеборге)—ул. Гоголя, 7, т. 197-07. (Тр. 4. 5, 12, 23, 24).

Шток и К° (терм. конц. ф-ка)—Лиговская, 111/113, т. 101-50. (Тр. 4, 19, 25, 27, 31).

Рекламное дело.

Реклам-трест—пр. 25 Октября, 60, т. 189-08. (Тр. 4, 7, 12, 13, 24),

---

Универсальные магазины.

(В порядке алфавита улиц).

Апраксин рын., 14/15/16, т. 570-48, «Пролетарий». (Тр. 2, 3, 7, 13, 14, 21).

Боровая, 59, т. 613-48, маг. ТПО С.-З. ж. д. (Тр. 4).

Гостиный двор, 25, т. 128-92, о-во «Друг детей». (Тр. 2, 3, 4, 7, 12, 13, 14, 21, 24).

Гостиный двор, 29/34, маг. «Гум». (Тр. 2, 3, 4, 7, 12, 13, 14, 21, 24).

25 Окт. пр., 10, т. 220-29, Лен. отд-ние «Гум». (Тр. 4, 5, 12, 23, 24).

25 Окт. пр., 11, т. 134-57, маг. «Кужд». (Тр. 4, 5, 12, 23, 24).

25 Окт. пр., 13, т. 604-70, ТПО Окт. ж. д. (Тр. 4, 5, 12, 23, 24).

25 Окт. пр., 48, Пассаж, т. 133-87, ЛСПО. (Тр. 2, 3, 4, 7, 12, 13, 14, 21, 24).

25 Окт. пр., 54, т. 224-09, маг. ТПО С.-З. ж. д. (Тр. 4, 7, 12, 13, 24).

25 Окт. пр., 147, т. 596-14, ТПО Окт. ж. д. (Тр. 7, 24, 32).

Желябова ул., 21/23, т.т. 35-79, 120-30 комм. ЛСПО. (Тр. 4, 5, 12, 23, 24).

Загородный пр., 45, т. 613-50, маг. ТПО С.-З. ж. д. (Тр. 9, 15, 16, 17, 22).

Зелснина Б. ул., 15, т. 48-28, маг. кооп. «Петрорайрабкоон». (Тр. 12, 23).

Комсомола ул., 45, т. 183-01, кооп. «Выб. Рабочий». (Тр. 17, 19, 23, 27).

ГОСУДАРСТВЕННЫЙ МАГАЗИН

„КУЖД“

Просп. 25-го Октября, 11.
Телеф. № 134-57 и 517-58.

ПРИЕМ на КОМИССИЮ и ПРОДАЖА:

Художествен. мебели, серебра, фарфора, бронзы, картин, ковров, меха и пр.

МАГАЗИН ОТКРЫТ ЕЖЕДН. С 11—19 ч.

Кр. Зорь ул., 12, т. 230-24, маг. «Петрорайкооп». (Тр. 2, 3, 31).

Кр. Командиров пр., 19, т. 613-49, маг. ТПО С.-З. ж. д. (Тр. 2, 6, 8, 9, 22).

Либкнехта К. пр., 25, т. 460-60, маг. кооп. «Петрорайкооп». (Тр. 6, 8, 12, 18, 22, 26).

Либкнехта К. пр., 28, т. 149-48, маг. кооп. «Петрорайкооп». (Тр. 6, 8, 12, 18, 22, 26).

Либкнехта К. пр., 44, т. 458-50, маг. кооп. «Петрорайрабкооп». (Тр. 6, 8, 18).

Либкнехта К. пр., 55, т. 176-11, маг. кооп. «Петрорайкооп». (Тр. 6, 8, 18).

Лиговская, 107, т. 546-11, маг. ТПО Окт. ж. д. (Тр. 4, 19, 25, 27, 31).

Лиговская, 253, т. 220-64, маг. ТПО С.-З. ж. д. (Тр. 4).

Новодеревенская наб., 69, т. 116-54, маг. кооп. «Петрорайрабкооп». (Тр. 2, 31).

Обводный кан., 118, т. 599-52, маг. ТПО С.-З. ж. д. (Тр. 2, 6, 8, 9, 19, 22, 27, 31).

Обводный кан., 122, т. 613-51, маг. ТПО С.-З. ж. д. (Тр. 2, 6, 8, 9, 19, 22, 27, 31).

Пушкинск., 20, т. 537-06, ТПО Окт. ж. д. (Тр. 4, 19, 25, 27, 31), 3 Июля ул., 43, т. 422-38, маг. кооп. «Пролетарий». (Тр. 2, 3, 7, 13, 14, 21).

Рынки.

Александро-Невский—Невская застава. (Тр. 7. 24. 32).

Андреевский—В. О., 6 л., т. 556-99. (Тр. 4, 5, 6, 7, 15, 18, 26).

Апраксин—ул. 3 Июля, 30, т. 167-29. (Тр. 2, 3, 7, 13, 14, 21).

Везенбергский—ул. Шкапина, т. 167-30. (Тр. 2, 6, 8, 9, 19, 22, 27, 31).

Воронежский—Воронежская ул. (Тр. 4, 19, 25, 27, 31).

Гаванский 1-й—Карташихина ул. (Тр. 5).

Гаванский 2-й—Малый пр. в Гавани. (Тр. 5).

Горсткин — Горсткина ул., 4, т.т. 171-74, 606-09. (Тр. 2, 3, 7, 11, 13, 14, 15, 21).

Гостиный двор — пр. 25 Октября, т.т. 143-66, 528-18. (Тр. 2, 3, 4, 5, 7, 12, 13, 14, 21, 23, 24).

Дерябкинский—П. С., Малый пр., 54, т. 151-08. (Тр. 12, 23).

Железо-Москательный—Мучной пер., т. 167-29. (Тр. 2, 3, 7, 13, 14, 21).

Клинский — Международный пр., 44, т. 557-00. (Тр. 3, 11, 16, 17).

Конный—Конная ул. уг. Перекупного пер. (Тр. 7, 24, 32).

Круглый—Мойка, 3. т. 468-19. (Тр. 2, 3, 21, 22, 31).

Кузнечный—Кузнечный пер., 1, т. 468-19. (Тр. 9, 15, 16, 17, 22).

Лиговско-Воронежский—Лиговская ул., 219, т. 468-19. (Тр. 4).

Мальцевский—ул. Некрасова, 52, т. 160-98. (Тр. 5, 15).

Мариинский—ул. 3 Июля, 28, т. 167-29. (Тр. 2, 3, 7, 13, 14, 21).

Моск.-Заставский—у Московских ворот. (Тр. 3, 11, 16, 25).

Московский—с. Мих. Архангела (Тр. 24, 32).

Нейшлотский—уг. Лесного пр. и Нейшлотского пер., т. 532-22. (Тр. 9, 20, 21, 25).

Никольский—ул. 3 Июля, 62, т.т. 167-30,229-71. (Тр. 6, 7, 8, 11, 13, 14. 15, 21).

Ново-Александровский — Фонтанка, 125, т.т. 550-65, 580-35. (Тр. 2, 6, 8, 9, 22).

Ново-Деревенский—Нов. Дер., Набережная, 7. (Тр. 2, 31).

Ново-Лесной—2 Муринский пр. уг. Нового пер. (Тр. 20, 21).

Новый—Международный пр., 10/12, т.т. 557-03, 621-55. (Тр. 2, 3, 7, 11, 13, 14, 15, 21).

Огородный — уг. Огородного пер. и шоссе.

Охтенский—Б. Охта, Пороховская, 20, т.т. 522-63, 128-55. (Тр. 10, 27).

Пантелеймоновский—Соляной пер., т. 183-11.

Покровский—пл. Тургенева, т. 167-30. (Тр. 11, 13, 14, 21).
Пороховской—Пороховской пер.
Сампсониевский — пр. К. Маркса, т. 522-63. (Тр. 9, 20, 21, 25).
Сенной—Сенная пл., т. 557-03. (Тр. 2, 3, 7, 11, 13, 14, 15. 21).
Симбирский—ул. Комсомола, 19, т. 522-63. (Тр. 17, 19, 23, 27).
Смоленский– с. Смоленское. (Тр. 32).
Старо - Александровский — пр. 25 Октября, 144, т. 183-11. (Тр. 7, 24, 32).
Суворовский—Советский пр., 2, т. 128-57. (Тр. 7, 10, 12, 13, 24, 27, 32).
Сытный—Кронверкский, 49, т. 532-08. (Тр. 22, 26).
Толкучка—Предтеченская ул., 9, т. 59-55, 468-19. (Тр. 4, 19, 25, 27, 31).
Центральный—ул. Кр. Зорь, 12, т. 557-02. (Тр. 2, 3, 31).
Центр.-Лесной—Лесной пр. (Тр. 9, 20, 21, 25).
Ширяевский—В. О., Малый пр., 41, т. 557-01. (Тр. 4).
Ямской—уг. ул. Марата и Раз'езжей. (Тр. 4, 19, 25, 27, 31).

Партийные организации.

Ленинградский обл. комитет Всесоюзн. коммун. партии(б)—Смольный, III этаж, т.т. 527-57. 232-55. (Тр. 5, 12, 13, 16. 27).
Обл. комитет В. Л. К. С. М.—Смольный, комн. 91, т.т. 571-80, 614-53 и 564-41. (Тр. 5, 12, 13, 16, 27).
Василеостровский Р. к-тет — В. О., пр. Пролет. Победы, 55, т.т. 219-64, 161-73. (Тр. 5, 15, 26).
Володарский Р. К-тет — пр. 25 Окт., 176, т.т. 136-59, 224-41. (Тр. 7, 24, 32).
Выборгский Р. К-тет — ул. Комсомола, 12, т.т 619-72, 208-61. (Тр. 17, 19, 23, 27).
Моск.-Нарвск. Р. К-тет —7 Красноармейская, 25, т.т. 136-51, 171-15. (Тр. 2, 6, 8, 9, 22).
Петроградский Р. К-тет — ул. Скороходова, 19, т.т. 190-48, 535-22. (Тр. 2, 3, 6, 31).
Центральнный Р. К-тет — пр. 25 Окт., 41/43, т.т. 544-36, 544-37. (Тр. 4, 7, 12, 13, 24).

Профессиональные организации.

Облпрофсовет — бульвар Профсоюзов, 23, Дворец Труда, т.т. комм-ры 138-16, 29-83 и 496-91. (Тр. 4, 6, 7, 8, 15, 18, 24).
Отдел упр-ния домами отдыха Облпрофсовета—О-в Трудящихся, Большая Аллея, 1, т. 174-15. (Тр. 2, 31).
Союз бумажников — бульв. Профсоюзов, 21, т. 623-02. (Тр. 4, 6. 7, 8, 15, 18. 24).

Союз Горнорабочих — бульв. Профсоюзов, 19, т. 539-37. (Тр. 4, 6, 7, 8, 15, 18, 24).

Союз Деревообделочников — наб. Кр. Флота, 38, т. 143-65. (Тр. 4, 6, 7, 8, 15, 18, 24).

Союз работн. искусств «Рабис» — бульв. Профсоюзов, 19, т. 169-89. (Тр. 4, 6, 7, 8, 15, 18, 24).

Союз Кожевенников — бульвар Профсоюзов, 19, т. 159-89. (Тр. 4, 6, 7, 8, 15, 18, 24).

Союз раб. коммунального хозяйства—наб. Кр. Флота, 38, т. 155-26. (Тр. 4, 6, 7, 8, 15, 18, 24).

Союз Медсантруд—бульв. Профсоюзов, 19, т. 500-69. (Тр. 4, 6, 7, 8, 15, 18, 24).

Союз Металлистов — наб. Кр. Флота, 38, т.т. 132-54 и 81-89. (Тр. 4, 6, 7, 8, 15, 18, 24).

Союз Нарпит—бульв. Профсоюзов, 19, т. 188-19. (Тр. 4, 6, 7, 8, 15, 18, 24).

Союз раб. Пищевой и вкусовой пром. — пл. Труда, Дворец Труда, т. 584-18. (Тр. 4, 6, 7, 8, 15, 18, 24).

Союз раб. Полиграфич. Произв. — бульв. Профсоюзов, 19, т. 129-67. (Тр. 4, 6, 7, 8, 15, 18, 24).

Союз раб. Просвещения — бульв. Профсоюзов, 23, т. 156-80. (Тр. 4, 6, 7, 8, 15, 18, 24).

Союз раб. Связи—ул. Герцена, 61, т. 129-18. (Тр. 6, 7, 8, 15, 18).

Союз Сельхозрабочих—бульв. Профсоюзов, 19, т. 500-20. (Тр. 4, 6, 7, 8, 15, 18, 24).

Союз совторгслужащих—бульв. Профсоюзов, 19, т. 173-16. (Тр. 4, 6, 7, 8, 15, 18, 24).

Союз Строительн. раб. — бульв. Профсоюзов, 19, т. 215-25. (Тр. 4, 6, 7, 8, 15, 18, 24).

Союз текстильщиков—бульв. Профсоюзов, 19, т. 123-87. (Тр. 4, 6, 7, 8, 15, 18, 24).

Союз транспортных рабочих—бульв. Профсоюзов, 19, т. 573-37. (Тр. 4, 6, 7, 8, 15, 18, 24).

Союз раб. Химическ. Пром. — наб. Кр. Флота, 38, т. 547-32. (Тр. 4, 6, 7, 8, 15, 18, 24).

Союз раб. швейной пром.—бульв. Профсоюзов, 19, т. 241-14. (Тр. 4, 6, 7, 8, 15, 18, 24).

Ленингр. порт-бюро МКПТ—пр. Огородникова, 15, т. 549-04. (Тр. 11, 13, 17, 18).

Водные и железнодорожные професс. организации.

Ленингр. районн. комитет союза водников «Райкомвод»—бульв. Профсоюзов, 19, т.т. 135-77. (Тр. 4, 6, 7, 8, 15, 18, 24).

Дорпрофсож Мурм. ж. д. — Фонтанка, 117-б, т. 561-68. (Тр. 3, 11, 15).

Дорпрофсож Окт. ж. д. — пл. Восстания, 6. Северная гост., т. 547-48. (Тр. 4, 7, 10, 12, 13, 19, 24, 25; 27,31, 32).

Учкпрофсож I Окт. ж. д. — пл. Восстания, 6. Северная гост., т. 614-88. (Тр. 4, 7, 10, 12, 13, 19, 24, 25, 27, 31, 32).

Учкпрофсож 2 Финл. уч. Окт. ж. д. —ул. Комсомола, 37, т. 585-24. (Тр. 17, 19, 23, 27).

Дорпрофсож С.-З. ж. д. — пл. Островского, 2, т. 584-82. (Тр. 4, 7, 12, 13, 24).

Учкпрофсож 1 С.-З. ж. д. — Варшавский вокз., т. 178-69. (Тр. 2, 6, 8, 9, 19, 22, 27, 31).

Учкпрофсож 5 Сев.-Зап. ж. д.—Загородный пр., 52, т. 158-57. (Тр. 9, 15, 16, 17, 22).

Кооперативные организации.

Потребительская кооперация.

Севзапсоюз (С.-З. Обл. Союз потребит. о-в и их союзов)— ул. Герцена, 3/5, т.т. 157-88, 441-00, 156-28 комм-ры. (Тр. 4, 5, 12, 23. 24).

Л.С.П.О. (Ленингр. Союз потребит. о-в)—наб. Рошаля, 8, т.т. 151-81, 582-40 комм-ры. (Тр. 4, 5, 8, 12, 23, 24).

Первичные кооперативы.

«Василеостровец» —В. О., 9 л., 10, т. 612-19. (Тр. 4, 5, 6, 7, 15, 18, 26).

«Выборгский Рабочий» —ул. Комсомола, 12, т. 237-97. (Тр. 17, 19, 23, 27).

«Кр. Звезда»—ул. Дзержинского, 7, т. 182-72. (Тр. 4, 5, 8, 12, 23, 24).

«Кр. Октябрь» — Полтавская, 1, т. 560-55. (Тр. 7, 24, 32).

«Моснарврабкооп» — 8 Красноармейская ул., 20-а, т. 91-07. (Тр. 2, 6, 8, 9. 17, 22).

«Петрорайрабкооп»—ул. Кр. Зорь, 22-в, т. 562-61. (Тр. 2, 3, 31).

«Пролетарий»—ул. 3 Июля, 25/4, т. 555-70. (Тр. 2, 3, 7, 13, 14, 21).

Транспортные потреб. о-ва.

Т.П.О. Мурм. ж. д.—Лиговская, 44, т. 517-00. (Тр. 4, 19, 25. 27, 31).

Т.П.О. Окт. ж. д.—Пушкинская, 20, т. 541-32. (Тр. 4, 19, 25, 27, 31).

Т.П.О. С.-З. ж. д. —Лиговская, 107, т.т. 573-39 и 565-68. (Тр. 4, 19, 25, 27, 31).

«Рабкоопвод»—ул. Герцена, 3/5, т. 599-97. (Тр. 4, 5, 12, 23, 24).

Производственная кооперация.

«Ленкоопинсоюз»—наб. Кр. Флота, 44, т.т. 60-83, 595-37. (Тр. 4, 6, 7, 8, 15, 18,24).

«Леноблохотсоюз», Ленингр. промыслово-кооперативный союз охотников - пр. Володарского, 51, т. 153-57. (Тр. 9, 15, 16, 17, 22).

«Производсоюз» — кан. Грибоедова, 30/32,тт. 214-24, 590-60. (Тр. 4, 5, 12, 23, 24).

«Ленкопромстройсоюз» — ул. Желябова, 19, т.т. 40-70, 424-50. (Тр. 4, 5, 12, 23, 24).

«Ленинградобрыбсоюз»—ул. Герцена, 37, т. 217-96. (Тр. 4, 5, 12, 23, 24).

«Промтрансоюз» — ул. Герцена, 3/5, т. 116-36. (Тр. 4, 5, 12, 23, 24).

Единая инвалидная Трудартель слепых (щеточно - корзиночное производство)—Песочная, 37-а, т. 160-11.

Жилищная кооперация.

«Жилищсоюз», центр. пр-ние—ул. Толмачева, 12, т. 553-31. (Тр. 4, 7, 12, 13, 24).

Райжилищсоюзы: *Василеостровский*— В. О., Средний пр., 69, т. 217-07. (Тр. 7). *Володарский*— пр. 25 Окт., 144, т. 615-19. (Тр. 7, 24, 32). *Выборгский*—Нижегородская ул., 7, т. 168-61. (Тр. 9, 14, 17, 19, 20, 23, 25). *Моск.-Нарвский*—1 Красноармейская, 6, т. 131-68. (Тр. 9, 22). *Петроградский* — пр. К. Либкнехта, 74, т. 554-65. (Тр. 6, 8, 18). *Центральный*—Моховая ул., 5, т. 524-42. (Тр. 9, 14, 17, 19, 20, 23, 35).

Сель-хоз. кооперация.

«Ленинградселькредсоюз» — ул. Чехова, 17, т. 600-61. (Тр. 5, 15, 25, 31).

«Льносоюз»—Надеждинская, 15, т. 88-05. (Тр. 5, 15, 25, 31).

«Молокосоюз»—Саперный пер., 24, т. 610-35. (Тр. 19).

Союз коллект. хозяйств Ленингр. области — пр. Володарского, 37, т. 624-69. (Тр. 9, 14, 16, 17, 20, 23, 25).

Общественные организации.

«Авиахим», о-во друзей обороны и авиац.-хим. строительства Ленингр. области—Мойка, 61, т. 183-28. (Тр. 4, 5, 12, 23, 24).

«Автодор», о-во содействия развит. автомобилизма и улучшен. дор. в СССР, Ленингр. обл. отд.—ул. Пролеткульта, 6, т. 11-01. (Тр. 4, 7, 12, 13, 24).

Архитекторов, о-во—Мойка, 83, т. 222-03.

Архитекторов-художников о-во—В. О., Университетская наб., 17, т. 12-71. (Тр. 4, 5, 6, 7, 15, 18, 24),

Ассоциация современной музыки—Театральная пл., 3, т. 146-48. (Тр. 6, 7, 8, 15).

Вагнеровского искусства о-во — Мучной пер., 1, т. 576-53. (Тр. 2, 3, 7, 13, 14, 21).

Всесоюз. ассоциация инженеров, Ленингр. отд-ние ЛОВАИ—пр. 25 Окт., 55, т. 581-49. (Тр. 4, 7, 12, 13, 24).

Всесоюзная ассоциация рентгенологов и радиологов—ул. Рентгена, 6, т. 105-95. (Тр. 2, 3, 6, 31).

Всеросс. союз крестьянских писателей—пл. Воровского, б. Мариинский дворец, Дом Печати, т. 569-38. (Тр. 4, 8, 24).

Всероссийский союз писателей—Фонтанка, 50, т. 79-98. (Тр. 9, 15, 16, 17, 22).

Всеросс. союз поэтов—пл. Воровского, б. Мариинский дворец, Дом Печати, т. 465-06. (Тр. 4, 8, 24).

Всесоюзное о-во политическ. каторжан и ссыльн. поселенцев, Ленингр. отд-ние—пр. 25 Окт., 24, т. 602-63. (Тр. 4, 5, 12, 23, 24).

Географическ. русск. о-во—Демидов пер., 8-а, т. 555-76.

«Деловой клуб», Ленингр.—Мойка, 59, т. 186-91. (Тр. 4, 5, 12, 23, 24).

«Долой Неграмотность», о-во — Смольный, комн. 38, т. 89-45. (Тр. 5, 12, 13, 16, 27).

«Драмосоюз»—ул. Марата, 20, т. 157-19. (Тр. 4, 19, 25, 27, 31).

«Друг Детей», о-во—Фонтанка, 14, т. 485-34. (Авт. № 2).

«Истпартотдел» отдел по изуч. истории октябрьской революции и ВКП(б) –наб. Кр. Флота, 4, т. 156-34. (Тр. 4, 8, 24).

«Истпроф», комиссс. по изуч. истории профессион. движ.— бульв. Профсоюзов, 23, т. 54-34, Дворец Труда, комн. 7—8. (Тр. 4, 6, 7, 8, 15, 18, 24).

«Компом» при Лен. Совете—Смольный, комн. 21 22, т. 598-85. (Тр. 5, 12, 13, 16, 27).

О-во камерной музыки — пр. 25 Октября, 52, т. 533-08. (Тр. 2, 3, 4, 7, 12, 13, 14, 21, 24).

О-во для распростр. просвещения между евреями «Опе»—Стремянная, 18, т. 542-48. (Тр. 9, 15, 16, 17, 22).

Ленингр. ассоциац. пролетарск. писателей — пл. Воровского, б. Мариинский дворец, к. 8, т. 465-06. (Тр. 4, 8, 24).

Ленингр. акуш. гинеколог. о-во — Надеждинская, 5, т. 186-02. (Тр. 4, 7, 12, 13, 24).

Ленингр. физ.-матем. о-во—Аптекарский пр., 6, т. 58-53.

МОПР, международн. организац. пом. борцам революции, Ленингр. к-тет—Смольный, 1-й этаж, комн. 32, т. 589-39. (Тр. 5, 12, 13, 16, 27).

Московское о-во драматич. писателей и композиторов «МОДП и К», Ленингр. отд-ние——Фонтанка, 32, т. 628-94. (Тр. 4, 7, 12, 13, 24).

Научное о-во марксистов — В. О., Университетская наб., 7/9, т. 528-53. (Тр. 5).

Научное о-во охраны матер. и млад.—Инженерная, 9, т. 573-53. (Тр. 2, 3, 5, 14, 20, 22, 23, 31).

Обл. к-тет о-ва Кр. Креста — ул. Пролеткульта, 1, комн. 85, т.531-08. (Тр. 4, 7, 12, 13, 24).

О-во врачей по ушн., горл. и носовым болезням — Клиническая, 5, т. 107-63. (Тр. 9, 14, 17, 19, 20, 23, 25).

О-во детских врачей в Ленинграде—ул. Каляева, 41, т. 539-09. (Тр. 16).

О-во художников им. Куинджи — ул. Гоголя, 17, т. 592-81. (Тр. 4, 5, 12, 23, 24).

О-во невропатологов—Тверская, 22, т. 174-49. (Тр. 16).

О-во поощрения художеств—ул. Герцена, 38, т. 627-34. (Тр. 4, 5, 12, 23, 24).

О-во Советского права—Фонтанка, 16, т. 585-43. (Тр. 5, 14, 20, 22, 23, 31 и авт. № 2).

О-во социологии и теории искусства—ул. Халтурина, 5, т. 61-50. (Тр. 2, 3, 21, 22, 31).

Община художников — Б. Пушкарская, 48, т. 589-36. (Тр. 6, 8, 18).

Одонтологическое о-во — Инженерная, 9, т. 578-20. (Тр. 2, 3; 5, 14, 20, 22, 23, 31).

Офтальмологическое о-во—Моховая, 38, т. 195-82. (Тр. 5, 14, 20, 22, 23, 31).

Росс. урологическое о-во—Пушкинская, 15, т. 158-64. (Тр. 4, 19, 25, 27, 31).

Русское астрономическое о-во — П. С., Малый, 70, кв. 2, т. 242-38. (Тр. 2, 31).

Русское о-во любителей мироведения—ул. Союза Печатников, д. 25-а, кв. 45, т. 180-28. (Тр. 6, 7, 8, 15, 18).

Русское театральное о-во — ул. Марата, 31, кв. 8, т. 566-00. (Авт.).

Русское техническое о-во — ул. Нестеля, 2, т. 559-93. (Авт. № 2).

Русское хирургическое о-во им. Пирогова—пр. К. Маркса, 2. (Тр. 6, 9, 14, 17, 19, 20, 21, 23, 25, 26).

«Смычка города с деревней», о-во—Смольный, комн. 15, т. т. 58-30 и 222-08. (Тр. 5,12, 13, 16, 27).

«Старый Петербург»—«Новый Ленинград», о-во—В. О., 3 л., 2, т. 146-22. (Тр. 4, 5, 6, 7, 15, 18, 24).

Терапевтическое о-во им. Боткина—Инженерная, 9, т. 578-20. (Тр. 2, 3, 5, 14, 20, 22, 23, 31).

Федерация об'единений Советских писателей — Фонтанка, 21, т. 465-06. (Тр. 4, 7, 12, 13, 24).

Физиотерапевтическое о-во—5 Советская, 4, т. 176-05. (Тр. 12, 13, 27).

Энтомологическое гос. о-во — В. О., Таможенный пер., 1-а, т. 599-42. (Тр. 5, 8, 12, 23).

Эсперантистов Сов. республик союз—ул. Герцена, 61, т. 603-01. (Тр. 4, 6, 7, 8, 15, 18, 24).

Театры.

Акад. гос. театр драмы (Гатедр, б. Александринский) — пл. Островского, т.т. 144-64, 572-23. (Тр. 2, 3, 4, 7, 12, 13, 14, 24).

Акад. гос. малый оперный театр (Молегат, б. Михайловский) — пл. Лассаля, 1, т.т. 136-77, 534-28. (Тр. 5, 20, 23).

Акад. гос. театр оперы и балета (Гатоб, б. Мариинский) — Театральная пл., 2, т.т. 132-41, 221-56. (Тр. 6, 7, 8, 15, 18).

Большой гос. драматический театр (б. Малый)—Фонтанка, 65, т.т. 147-50, 534-30. (Тр. 2, 3, 7, 13, 14, 21).

Комедия (б. «Пассаж») — ул. Ракова, 19, т.т. 153-55, 456-17, 510-85 (касса). (Тр. 2, 3, 5, 14, 20, 21, 23).

Молодой Театр — Троицкая ул., 18, т. 23-39. (Тр. 4, 7. 12, 13, 24).

КУРСЫ ИНОСТРАННЫХ ЯЗЫКОВ

при Ленинградском Государственном Педагогическом Институте имени А. И. ГЕРЦЕНА.

Ленинград, Центр, Мойка, дом № 48, телефон № 94-63.

Секции: АНГЛИЙСКОГО, НЕМЕЦКОГО и ФРАНЦУЗСКОГО языков.
Отделения: 1) ОСНОВНОЕ, 2) СПЕЦИАЛЬНОЕ, 3) КРАТКОСРОЧНОЕ.

Руководитель курсов — Зав. Иностранным Отд. Лнгр. Госуд. Пед. Института им. Герцена—Профессор БРОК.

В числе преподавателей Курсов—проф. В. А. БРИМ, А. А. БРОК; доценты — А. А. ГЮББЕНЕТ, В. К. ПЕТРОВА, Е. А. ШТЕЙН и другие.

Прием на 1929/30 учебный год с 1 августа 1929 года.

Музыкальная Комедия—пр. 25 Октября, 56, т. 140-74. (Тр. 4, 7, 12, 13, 24).

Народный дом им. К. Либкнехта и Р. Люксембург—Кронверкск. пр., парк им. Ленина, т.т. 141-73, 615-21. (Тр. 2, 3, 8, 12, 22, 23, 26, 31).

Новый театр—Раз'езжая ул., 15. (Тр. 9, 15, 16, 17, 22).

Оперная студия гос. консерватории — Театральная пл., 3, т. 596-81. (Тр. 6, 7, 8, 15, 18).

Передвижной рабочий театр Ленингр. Пролеткульта—ул. Пролеткульта, 2, т. 593-49. (Тр. 4, 7, 12, 13, 24).

Рабочий самодеятельный театр—Крюков кан., 12, т.т. 110-07, 598-05. (Тр. 6, 7, 8, 15, 18).

Студия гос. акад. театра драмы им. нар. арт. Юрьева — ул. России, 2, т. 72-49. (Тр. 4, 7, 12, 13, 24).

Театр актерского мастерства (ТАМ) - Пр. 25 Октября, 20, т. 22-72. (Тр. 4, 5, 12, 23, 24).

Театр рабочей молодежи (ТРАМ) — Пр. Володарского, 51, т.т. 435-80, 619-67. (Тр. 4, 7, 9, 12, 13, 15, 16, 17, 22, 24).

Театр сатиры—ул. Ракова, 13, т. 495-27. (Тр. 5, 20, 23).

Театр чтеца— Торговый пер., 2-а, т. 63-31. (Тр. 2, 3, 7, 13, 14, 21).

Театр юных зрителей—Моховая ул., 33, т. 630-64. (Тр. 5, 14, 20, 22, 23, 31).

Украинский театр—Троицкая, 13, т. 522-68. (Тр. 4, 7, 12, 13, 24).

Цирк гос.—Фонтанка, 3, т.т. 25-30, 504-91. (Тр. 5, 14, 20, 22, 23, 31).

Цирк Мюзик-Холл—Кронверкский пр., Госпардом, т. гл. кассы 96-78. (Тр. 22, 26).

Летние театры.

Сад отдыха—пр. 25 Октября, 39. (Тр. 4, 7, 12, 13, 24).

Таврический—Потемкинская ул. (Тр. 16).

Центральная театральная касса —пр. 25 Октября, 23, т. 107-11. (Тр. 4, 5, 12, 23, 24).

Кино-театры.

Ампир—ул. 3 Июля, 27, т. 582-44. (Тр. 2, 3, 7, 13, 14, 21).

Арлекинада—пр. 25 Октября, 86, т. 583-99. (Тр. 4, 7, 12, 13, 24).

Арс—пр. 25 Окт., 108, т. 435-96. (Тр. 4, 7, 12, 13, 24).

Астартэ—Советский пр., 18, т. 159-75. (Тр. 12, 13, 27).

Великан—парк им. Ленина, зд. Нардома, т. 615-21. (Тр. 2, 3, 8, 12, 22, 26, 31).

Вулкан—Н. Деревенская наб., 1, т. 44-26. (Тр. 2, 31).

Гигант - Театральная пл., зд. Консерватории, т.т. 93-25, 596-81. (Тр. 6, 7, 8, 15, 18).

Гранд-Палас—ул. Ракова, 13, т. 37-57. (Тр. 5, 20, 23).

Две маски—Загородный пр., 27, т. 131-59. (Тр. 9, 15, 16, 17, 22).

Дом Кр. Армии и Флота — пр. Володарского, 20, т. 204-75. (Тр. 9, 14, 16, 17, 20, 23, 25).

Звездочка—ул. Коммуны, 44, т. 499-88.

Идеал—Международный пр., 32, т. 151-05. (Тр. 3, 11, 16, 17).

Искры — Гулярная ул., 2, т. 638-98. (Тр. 6, 8, 12, 18, 22, 23, 26).

Капитолий--ул. 3 Июля, 12, т. 53-54. (Тр. 2, 3, 4, 7, 12, 13, 14, 21, 24).

Колизей--пр. 25 Октября, 100, т. 573-90. (Тр. 4, 7, 12, 13, 24).

Колосс — ул. Ракова, 27/2, т. 567-43. (Тр. 2, 3, 4, 7, 12, 13, 14, 24).

Кр. Путиловец—ул. Стачек, 67, т. 638-03. (Тр. 9, 11, 13, 19).

Культур-фильм—Пр. 25 Октября, 48, т. 131-26. (Тр. 2, 3, 4, 7, 12, 13, 14, 21, 24).

Лесной—2 Муринский пр., 47, т. Лесн. 137. (Тр. 20, 21).

Луч—ул. 3 Июля, 42. (Тр. 2, 3, 7, 11, 13, 14, 15, 21).

Люкс—пр. К. Либкнехта, 74, т. 567-43. (Тр. 6, 8, 18).

Маяк—В. О., Гаванская ул., 43, т. 514-74. (Тр. 5).

Миниатюр—2 Муринский пр., 61, т. 185 Лесн. (Тр. 20, 21).

Молния—пр. К. Либкнехта, 35, т. 552-62. (Тр. 6, 8, 18).

Нардома им. Бабушкина—Железнодорожная ул., 10, т. 231-91. (Тр. 24, 32).

Нью-Стар—ул. 3 Июля, 75, т. 138-97. (Тр. 11, 13, 14, 21).

Олимпия—Международный пр., 42/44, т. 578-61. (Тр. 3, 11, 15, 16, 17, 25).

Охтенский—Б. Охтенский пр., 51, т. 455-04. (Тр. 27).

Паризиана—пр. 25 Октября, 80, т. 552-63. (Тр. 4, 7, 9, 12, 13, 15, 16, 17, 22, 24).

Пикадилли—пр. 25 Октября, 60, т.т. 152-54, 134-86. (Тр. 4, 7, 12, 13, 24).

Пробуждение—пр. Юного Пролетария, 37, т. 572-89. (Тр. 9, 11, 13, 19).

Пробуждение—Ярославский пр., 55, т. Лесн. 70. (Тр. 20).

Прогресс—пр. Майорова, 32, т. 134-91. (Авт.).

Пчелка—Лиговская ул., 153, т. 619-38. (Тр. 4. 19, 25, 27, 31).

Рабкор—8 Советская ул., 14, т. 78-15. (Тр. 5, 12, 13, 15, 27).

Рампа—ул. Восстания, 41, т. 594 00. (Тр. 5, 15, 16, 19).

Сатурн—Лиговская ул., 65, т. 614-57. (Тр. 4, 19, 25, 27, 31).

Светлая-Лента—пр. 25 Окт., 15, т. 620-37. (Тр. 4, 5, 12, 23, 24).

Смена—ул. 3 Июля, 64/21, т. 121-38. (Тр. 2, 7, 11, 13, 14, 15, 21).

Снав—ул. 3 Июля, 42, т. 444-82. (Тр. 2, 3, 7, 11, 13, 14) 15, 21).

Спартак—1 Красноармейская ул., 13, т. 169-98. (Тр. 9, 22).
Сплендид-Палас—ул. Толмачева, 12, т. 165-23. (Тр. 5, 14, 20, 22, 23, 31).
Таврический—Кирочная ул., 50, т. 428-91. (Тр. 5. 12, 13, 27).
Теремок—Раз'езжая ул., 43, т. 531-73. (Тр. 4, 19. 25, 27, 31).
Титан—пр. 25 Окт., 47, т. 48-99. (Тр. 4, 7, 9. 12, 13, 15, 16, 17, 22, 24).
Унион—пр. 25 Окт., 88, т. 164-39. (Тр. 4, 7, 12, 13, 24).
Форум—В. О., 7 л., 34, т. 167-15. (Тр. 4, 5, 6, 7, 18, 26).
Художественный—Финский пер., 8, т. 536-09. (Тр. 6, 14, 26, 27).
Эдиссон—пр. К. Либкнехта, 30, т. 500-07. (Тр. 6, 8, 18).
Экран—Раз'езжая ул., 21, т. 470-40. (Тр. 9, 15, 16, 17, 22).
Элит—ул. Кр. Зорь, 35/75, т. 460-58. (Тр. 2, 3, 31).
Юпитер—Советский пр., 30, т. 135-24. (Тр. 5, 12, 13, 15, 27).
Яр—В. О., 7 л., 28, т. 620-25. (Тр. 4, 5, 6, 7, 18).

Оркестры и хоры.

Гос. акад. Капелла—Мойка, 20, т. 593-60. (Тр. 4, 5, 12, 23. 24).
Гос. акад. хор Ленпосредрабиса (б. Архангельский)—пр. 25 Октября, 86. (Тр. 4, 7, 12, 13, 24).
Великорусский оркестр им. Андреева—Мойка, 64/1, кв. 30, т. 154-51.
Софил, Ленингр. отд-ние—ул. Лассаля, 2, т.т. 134-18, 228-10. (Тр. 4, 5, 12, 20, 23, 24).

К л у б ы.

Важнейшие клубы культурно-просветительные.

«Василеостровский Металлист»—пр. Пролетарской Победы, 65, т. 454-63.
Венгерский им. Бела-Кун—пл. Лассаля, 3, т. 453-33.
Возрождение—Б. Охтенский пр., 2/4, т. 521-04.
«Дом Искусств»—пр. 25 Октября, 86, т. 20-27.
«Дом Медработника»—Инженерная, 9, т.т. 92-88, 578-20.
Еврейский—ул. Некрасова, 10, т. 171-23.
Им. Аврова—Международный пр., 73-б, т. 540-99.
Им. Бадаева—Ольховая ул., 3.
Им. Володарского—Чернышев пер., 3, т. 231-66.
Им. Володарского Мурм. ж. д.—Кузнечный пер., 20, т. 223-85.
Им. Дзержинского С.-З. ж. д.—Боровая ул., 59, т. 169-09.
Им. Дзержинского союза Совторгслуж.—ул. Кр. Зорь, 77, тел. 101-29,

Им. Дицгена—В. О., Кожевенная л., 31, т. 517-53.
Им. Евг. Соколовой—10 Красноармейская ул., 3/9, т. 597-15.
Им. Зиновьева союза пищевиков—ул. Правды, 10, т. 591-61.
Им. Калинина Окт. ж. д.—пр. с. Мих. Архангела, 5, т. 473-40.
Им. Калинина союза раб. коммун. хоз. — Чернышева пл., 2, т. 509-15.
Им. К. Маркса—Пороховые.
Им. Ленина союза металлистов — пр. с. Александровского, 52, т. 33-38.
Им. Ленина союза швейников—ул. Перовской, 3, т. 604-40.
Им. Ногина—пр. Огородникова, 3, т. 628-88.
Им. Подбельского—ул. Герцена, 61, т. 533-87.
Им. Ракова—ул. Гоголя, 20, т. 88-59.
Им. Рыкова—Стародеревенская, 38, т. 83-25.
Им. Самойловой—Международный пр., 103, т. 645-70.
Им. Семашко—Петропавловская ул., 1, т. 125-99.
Им. Томского—Крюков кан., 12, т.т. 110-07, 478-25.
Интернациональный клуб моряков — пр. Огородникова, 15, т. 549-04.
«Красная Нить»—Выборгская наб., 19, т. 438-92.
«Кр. Железнодорожник»—пр. Володарского, 62, т. 479-90.
«Кр. Октябрь»—Сызжинская, 9/4, т. 132-51.
«Ленинский Путь»—Химический пер., 5, т. 638-06.
Немецкий—Мойка, 76, т. 443-47.
Парт-клуб «Коминтерн» при райкоме ВКП (б.) Ц. Г. Р.—пр. 25 Октября, 41, т. 218-75.
Петроградского р-на союза строителей—пр. К. Либкнехта, 65, т. 22-98.
«Работница»—пр. К. Маркса, 30, т. 488-43.
Слепых—Стрельнинская ул., 11, т. 433-87.
Центр. р-на союза совторгслужащих—Фонтанка, 48, т. 456-29.
Центр. гор. р-на союза металлистов—Красная ул., 5, т. 634-75.
Центральный дом союза просвещения—Мойка, 94, т. 217-81.
Центральный Окт. ж. д.—Тамбовская, 63, т. 154-33.

Клубы спортивные.

Гребной ЦДФК — Крест. о-в., наб. М. Невки, 3, т. 145-45.
Лыжная станция (подст. в Юкках) — Парголово, дача Бывалovой.
Гребной «Кр. Звезда»—Крест. о-в, Надеждинская, 9-б, т. 226-59.
Дом Физкультуры—Социалистическая ул., 7, т. 20-05.
Парусный—Крест. о-в, наб. Ср. Невки, 92, т. 226-58.
Спорт-площадка Таврического сада—Кирочная ул., 50, т. 447-78.
Стадион им. КИМ'а—о-в Голодай, т. 617-61.
Стадион им. Ленина—Петровский парк, у Тучкова моста, т. 224-55.

«Теннис клуб» Крестовский—Крест. о-в, Белосельский пр., 23, т. 114-52.

Центр. дом физкультуры — Мойка, 23, т. 452-52.

Центральная спортплощадка — ул. Кр. Зорь, 23/25, т. 231-96.

Шахматно-шашечный центр.—Ломанский пер., 15, т. 468-94.

Яхт-клуб—Петровский о-в, Ольховая ул., 7.

Клубы коммерческие.

Владимирский—пр. Нахимсона, 12, т.т. 180-58, 155-68. (Тр. 9, 15, 16, 17, 22,).

Важнейшие Дома Просвещения и Дома Культуры.

а) Дома просвещения.

Центр. дом работников просвещения—Мойка, 94, т. 217-81.

Центр. дом союза работников искусств — пр. 25 Октября, 86, т. 20-27, 452-18.

Дом инженеров и техников—Фонтанка, 21, т. 11-70.

Дом медицинского работника—Инженерная, 9, т. 578-20.

Дом печати—пл. Воровского, б. Мариинский дворец, т.т. 65-37. 65-38.

Дом профессион. просвещения Облпрофсовета—ул. Герцена, 52, т.т. 447-13, 447-14.

Им. Герцена—Кирилловская, 19, т. 511-13.

Им. Коминтерна—В. О., 17 л., 12, т. 530-47.

Им. Крупской—пр. с. Смоленского, 83, т. 583-53.

Им. Ленина—1 ул. Деревенской Бедноты, 21, т. 196-95.

Им. Тимирязева—Обводный кан., 147, т. 160-06.

Охтенский—Б. Охтенский пр., 81, т. 504-02.

Центр. г. р-на—Мойка, 122, т. 212-87.

б) Дома культуры.

Василеостровского р-на—о-в Голодай, т. 69-54. (Тр. 4).

Выборгского р-на—Ломанский пер., 15, т. 24-48. Имеются: театр. зал на 3000 чел., концертный зал, лекционный, физкультурный залы и др. кабинеты, читальни, библиотеки. (Тр. 9, 20, 21, 25).

Моск.-Нарвск. р-на—ул. Стачек, 2, т. 24-17. Имеется зрительный зал на 3000 чел., физкультурный, митинг. и др. залы, учебное кино, аудитория на 300 ч., библиотека, читальня и 2 клуба: металлистов и резинщиков. (Тр. 9, 11, 13, 19).

Фотографич. снимок здания см. стр. 139

Библиотеки.

1. Государственные и общественные.

Российская Публичная библиотека — пр. 25 Октября, 37, т.т. 156-93, 600-43, читальный зал—т. 199-30. (Тр. 2, 3, 4, 7, 12, 13, 14, 21, 24). Одно из величайших государственных книгохранилищ. Около 5000000 томов. Получает 2 экземпляра всей печатной продукции союза. Читальный зал и кабинет новой иностранной литературы открыты для публики в будние дни 10 ч. у.—10 ч. в.

Филиальные отд. Публичн. библ-ки: 1-ое — Обводный кан., 17 (литература по философии, истории, богословию); **2-ое**—4 Красноармейская, 1 (литература по с.-х., эконом. наукам, статистике, социологии, праву, педагогике, математике, естеств. наукам и технологии). Откр. 2-10 ч. в.; **3-е, библиотека молодежи** (для читателей моложе 17 л.)—ул. 3 Июля, 18, кв. 6. Откр. от 5½—9½ чис. в.; **4-ое** (всемирной литературы)—Моховая, 36. Откр. 2—8 ч. веч. Более 80 тыс. томов. Большая часть художеств. литературы на иностр. языках, на русском языке лишь произведения, появившиеся со времени Октябрьской революции (прочие—критика, теория, история литературы, справочники).

Академии наук библ-ка– В. О., Биржевая линия, 1, т. 637-26. Около 3.500.000 том. Открыта исключительно для научных занятий еж. кроме праздн. 11—3 ч.

Академии истории матер. культуры библ-ка—наб. 9 Января, 6, т. 563-00. Около 65000 том. (история, археология, искусствоведение, этнография, языкознания).

Института истории искусств библ-ка — пл. Воровского, 5, тел. 173-00.

Гос. Эрмитажа библ.— наб. 9 Января, 34, т. 171-61.

Пушкинского Дома Академии наук библ-ка — В. О. Тучкова наб., 2, т. 568-17.

Им. Белинского—Варваринская ул., 9, т. 483-49.

Им. Бухарина—ул. 3 Июля, 104, т. 69-89.

Им. Горького М.—Лиговская ул., 107, т. 481-06.

Им. Джона Рида—М. Охта, Пустая ул., 11, т. 33-40.

Им. Некрасова—пр. Бакунина, 16, т. 496-28.

Им. Пушкина—ул. Кр. Зорь, 36, т. 466-73.

Им. Ломоносова—Гаванская ул., 26, т. 68-92.

Им. Самойловой—Заставская, 13/26.

Им. Толстого—пр. Пролет. Победы, 10, т. 154-64.

Им. Салтыкова—Петроградская наб., 2/4, т. 501-94.

Им. Серафимовича — Лесной, 2-й Муринский пр., 43, т. Лесной 363.

Гос. Универсальная — Чернышева пл., 1, т. 561-75.

Центральная Ленингр. Политпросвета—пл. Лассаля, 3, т. 245-47.
Облпрофсовета—ул. Герцена, 52, т. 100-99.
Коллектива безработн. умств. труда — пр. Володарского, 29, т. 241-52.

2. Специальные.

Военная штаба РККА—пл. Урицкого, 10, комм. штаба ЛВО 139.
Дома Кр. Армии и Флота—пр. Володарского, 20, т. 230-69.
Нотная Госакфилармонии—ул. Лассаля, 2, т. 611-41.
Морская гл.—Гл. Адмиралтейство, т. 211-83.
Центр. медиц. Облздравотдела—ул. Пролеткульта, 1, комн. 7.
Центр. музыкальная Госактеатров—ул. Росси, 2, т. 498-65.
Центр. русской драмы—ул. Росси, 2.
Историч. знаний и сравн. правовед. при Центрархиве—ул. Декабристов, 1.
Партклуба «Коминтерн»—пр. 25 Октября, 41, т. 155-08.
Ученая библ-ка Цумор'а—Красная ул., 7, т. 493-71.

3. Частные.

Волкова-Семенова (театр.)—ул. Толмачева, 11, т. 471-86.
Новых книг—Толмазов пер., 3, т. 600-89.
Сев. театральная—пр. Володарского, 49.
Семенникова—В. О., 6 л., 25.
Театральная «Рампа»—ул. Ракова, 15.
Щербакова—Международный пр., 28/76.

Издательства.

«Academia»—пр. Володарского, 53-б, т. 138-98.
Академии военно-технической—Арсенальная ул., 17, т. 456-65.
Академии истории материальной культуры — наб. 9 января, 6. Мрам. дворец, т. 563-00.

Академии Наук—Университетская наб., 5, т. 592-62.
Академии художеств—Тучков пер., 1, т. 498-44.
Академическое—ул. Чехова, 1, т. 138-84.
«Брокгауз-Ефрон»—Внутри Гостиного Дв., 124, т. 553-92.
«Вопросы труда», Ленингр. обл. распределит. изд-ва НКТ—Кронверкский пр., 49, комн. 46, т. 195-30.
«Время», кооп. т-ство—Стремянная, 4, т. 184-61.
Географического факультета ЛГУ—Университетская наб., 11.
Геологического комитета—наб. Кр. Флота, 28, т. 636-58.
Гос. изд-во «Ленотгиз»—пр. 25 Окт., 28, т.т. 214-32 и 132-45, торг. сект.—т. 534-18.
«Долой Неграмотность»—ул. Плеханова, 8, т. 523-58.
«Земля и Фабрика»—пр. 25 Окт., 13, т. 243-08.
Издательство Ленингр. Облисполкома и Ленингр.Сов. — пр. 25 Октября, д. 42, т. 548-90.
Изд-ство писателей в Ленинграде — Гостиный дв., внутри, 55, т. 213-29.
Ин-тута живых восточных языков—Максимилиановский пер., 7, т. 157-41.
«Кирья» (финск. кооп. изд.)—пр. Нахимсона, 18/2, т.т. 34-64 и 542-82.
«Книга»—Гостиный Двор, вн. 120, т. 134-34.
«Книгосоюз»—пр. 25 Октября, 16, т. 169-49.
Комитет популяризации худож. изданий—ул. Герцена, 38, т. 627-34.
«Кр. Газеты»—Фонтанка, 57, т. 181-68.
«Кубуч»—Мойка, 53, т. 230-97.
«Кюльвая» (Сеятель)—ул. 3 Июля, 48, т. 597-54.
Ленингр. Правда—Социалистическая ул., 14, т. 593-17.
«Модпик» (изд-ство общ. драмат. писат. и композ.)—Фонтанка, д. 33, кв. 70, т. 628-94.
«Московский Рабочий»—пр. Володарского, 53, т. 114-10.
Московское научное издательское акц. о-во «Макиз», Лен. к-ра—Троицкая, 23, т. 486-92.
Музсектор Госиздата—пр. 25 Октября, 56, т. 217-43.
Мысль—ул. Некрасова, 40, т. 149-84.
«Начатки Знаний», культ.-просвет. кооп. т-во—Гостиный двор, внутри, 8, т. 131-76.
«Научное Книгоиздательство»—Гостиный двор, внутри, 118, т. 152-15.
«Правда» и «Беднота», Лен. отд-ние—пр. 25 Октября, 82, т. 193-02.
«Практич. Медицина»—ул. Лассаля, 2, т.т. 66-65 и 542-39.
«Работник Просвещения»—Гостиный дв., внутри, 52—54, т. 511-36.

«Рабочий Суд»—ул. Нестеля, 9, т. 232-34.
«Сеятель»—ул. Лассаля, 2, т. 38-28.
Сойкина П. П.—Стремянная, 8, т. 58-02.
Теа-кино-изд-во РСФСР—пр. 25 Октября, 28, т. 231-41.
Техника и Производство—пр. 25 Октября, 7/9, т. 236-58.
«Тритон»—пр. 25 Окт., 50, т. 112-15.
«Униздат», Универсальное научн. изд-во — Гостиный двор, внутри, 55, т. 569-02.
Финансовое изд-ство—кан. Грибоедова, 30/32, т. 156-17.
Химтехиздат—Колокольная ул., 2, т. 143-20.
«Центриздат»—Красная ул., 1, т. 543-16.
«Экономическое образование» при С.-З. упр. НКТ—пр. 25 Октября, 62, т. 100-94.

Книжные магазины.

Вопросы труда—пл. Труда, 2, т. 586-21.
Госмедиздат—пр. Володарского, 38, т. 405-74.
Гостехиздат—пр. Володарского, 59, т. 498-83.
Земля и фабрика—пр. 25 Октября, 13, т. 246-55.
Кирья—пр. Нахимсона, 18, т. т. 34-64.
Книготоргин—пр. Володарского, 34, т. 498-16.

КООПЕРАТИВНАЯ АРТЕЛЬ ИНВАЛИДОВ
„КНИГОТОРГИН“
КНИЖНЫЙ МАГАЗИН И СКЛАД
Ленинград, Проспект Володарского, 34, телеф. 498-16.
ПОКУПАЕТ И ПРОДАЕТ всевозможные старые и новые книги, ноты, гравюры, а также принимает на комиссию для продажи. По вызову осмотр и оценка книг на дому. Выполняет поручения иногородних по комплектованию и отправке книг в другие города Союза.

Ленотгиз—пр. 25 Октября, 72, т.т. 257-93, 214-97.
Международная книга—пр. Володарского, 53-а, т. 186-49.
Московский Рабочий—пр. Володарского, 53-а, т. 178-95.
Работник просвещения—ул. Плеханова, 8, т. 111-93.
Рабочий суд—пр. 25 Октября, 72, т. 172-64.

Редакции и к-ры важнейших газет, журналов и период. изданий.

«Вестник Ленинградского Облисполкома и Ленингр. Совета», к-ра — пр. 25 Окт., 42, тт. 548-90, (Тр. 4, 5, 12, 23, 24), редакция — Смольный, комн. 130, т. 527—55. (Тр. 5, 12, 13, 16, 27).

«Весь Ленинград и Ленингр. Область», — пр. 25 Окт., 42, т.т. 548-90, 566-25. (Тр. 4, 5, 12, 23, 24).

«Жизнь Искусства» — пр. 25 Окт., 28, т. 570-64. (Тр. 4, 5, 12, 23, 24).

«Жилищное Дело»—ул. Толмачева, 12, т. 560-36. (Тр. 4, 7, 12, 13, 24).

«Красная Газета»—Фонтанка, 57, т.т. 558-21, 234-68, 539-64. (Тр. 2, 3, 7, 9, 13, 14, 15, 16, 17, 21, 22), отд-ние — пр. 25 Окт., д. 68, т. 532-86. (Тр. 4, 7, 12, 13, 24).

«Красная Деревня» — пр. 25 Окт., 42, т.т. 112-40, 551-79. (Тр. 4, 5, 12, 23, 24).

«Красная Звезда» — пр. 25 Окт., 2, т. 501-75. (Тр. 4, 5, 8, 12, 23, 24).

«Крестьянская Правда» — пр. 25 Окт., 42, т.т. 112-40, 551-79. (Тр. 4, 5, 12, 23, 24).

«Ленинградская Правда» — Социалистическая, 14, т.т. 544-33, 544-30. (Тр. 9, 15, 16, 17, 22).

«Ленингр. Медицинский Журнал»—ул. Пролеткульта, 1, т. 90-00. (Тр. 4, 7, 12, 13, 24).

«Морской Сборник» — наб. Рошаля, Гл. Адмиралтейство, т. 158-39. (Тр. 4, 5, 8, 12, 23, 24).

«Огонек», журн. — пр. 25 Октября, 1, т. 526-09. (Тр. 4, 5, 8, 12, 23, 24).

«Практическая Медицина» — ул. Лассаля, 2, т. 542-39. (Тр. 4, 5, 12, 20, 23, 24).

«Пушка» (юморист. газ.)—Фонтанка, 57, т. 244-15. (Тр. 9, 15, 16, 17, 22).

«Рабочий и театр» — ул. Росси, 28, т. 136-75. (Тр. 2, 3, 7, 13, 14, 21).

«Рабочий Суд» — ул. Шестеля, 9, т. 232-34. (Авт. № 2).

«Смена»—Фонтанка, 57, т.т. 140-23, 219-43. (Тр. 9, 15, 16, 17, 22).

«Спартак»—Фонтанка, 57. (Тр. 2, 3, 7, 13, 14, 21).

«Шахматный листок»—ул. Жуковского, 5, т. 549-87. (Тр. 9, 15, 16, 17, 22, 25, 31).

«Эдази»—ул. 3 Июля, 48, т. 533-86. (Тр. 2, 3, 7, 13, 14, 21).

Отделения редакций и к-р Московских газет.

«Беднота» — пр. 25 Окт., 82, т. 573-99. (Тр. 4, 7, 12, 13, 24).

«Известия ЦИК СССР и ВЦИК» — пр. 25 Окт., 68, т. 543-46, 529-03. (Тр. 4, 7, 12, 13, 24).

«Крестьянская газета»—пр. 25 Октября, 81, т. 113-31. (Тр. 4, 7, 10, 12, 13, 19, 24, 25, 27, 31, 32).

«Наша Газета»—Бульвар Профсоюзов, 23, т. 18-05. (Тр. 4, 6, 7, 8, 15, 18, 24).

«Правда»—пр. 25 Окт., 82, т. 573-99, 193-02. (Тр. 4, 7, 12, 13, 24).

«Рабочая Газета»—пр. 25 Окт., 82, т. 85-70. (Тр. 4, 7, 12, 13, 24).

«Труд»—пр. 25 Окт., 82, т. 193-02. (Тр. 4, 7, 12, 13, 24).

Типографии.

Академии наук—В. О., 9 лин., 12, т.т. 158-44, 241-73.

Академии художеств—В. О., Тучков пер., 1, т. 127-54.

Бухарина им.—ул. Моисеенко, 10, т.т. 147-86, 639-87.

Вестника Ленингр. Облисполкома и Ленингр. Совета—2 Советская ул., 7, т.т. 552-86, 142-38.

Володарского им.—Фонтанка, 57, т.т. 220-72, 603-41.

Гидрографического упр-ния военно-морских сил РККА—наб. Рошаля, 2, т.т. 158-40, 608-68.

Ивана Федорова им. — Звенигородская ул., 11, т.т. 157-24, 541-41.

Издательства «Ленингр. Правда»—Социалистическая ул., 14, т.т. 564-15, 603-79.

Карточной ф-ки—пр. с. Александровского, 10, т. 227-16.

«Коминтерн»—Красная ул., 1, т.т. 509-97, 543-16.

«Кр. Кооперация»—Лештуков пер., 4, т. 154-38.

Л. С. П. О.—Лештуков пер., 13, т.т. 141-83, 236-08.

«Молодая Гвардия»—В. О., 5 лин., 28, т. 585-41.

Облфинотдела—кан. Грибоедова, 30/32, т. 576-74.

«Печатный Двор»—Гатчинская ул., 26, т.т. 208-72, 576-59.

«Светоч»—Б. Пушкарская, 16/18, т. 153-38.

Соколовой Евг. им.—пр. Кр. Командиров, 29, т.т. 567-03, 536-82.

Транспечати 2-я НКПС им. т. Лоханкова — ул. Правды, 15, т.т. 215-77, 541-43.

Центр. типография Н. К. по военным и морским делам НКВМ — ул. Герцена, 1, т.т. 100-37, 544-74.

Типо-Литографии.

Гидрологического гос. ин-тута—ул. 3 Июля, 3/5, т. 469-44.
Коммунальная—ул. 3 Июля, 55/57, т. 550-03.
«Красный Печатник»—Международный пр., 75-а, т. 590-15.
«Петрорайкомбината» — Б. Зеленина ул., 18-а, т. 560-43.
«Печатное Дело»—ул. Ракова, 29, т. 559-73.

Высшие Учебные Заведения.

Академия Художеств—В. О., Университетская набережная, 17, т. 146-22. (Тр. 4, 5, 6, 7, 15, 18, 24).

Ветеринарный ин-тут—Черниговская ул., 5, т.т. 573-34, 124-59, 470-88. (Тр. 3, 11, 16, 25).

Военно-медицинская академия—Нижегородская ул., 6, т. 160-79. (Тр. 6, 9, 14, 17, 19, 20, 21, 23, 25, 26).

Восточный ин-тут им. А. С. Енукидзе — Максимилиановский пер., 7, т.т. 157-41, 533-64. (Авт.).

ФОНЕТИЧЕСКАЯ ШКОЛА НОВЫХ ЯЗЫКОВ
АНГЛИЙСКОГО, НЕМЕЦКОГО, ФРАНЦУЗСКОГО, ИТАЛЬЯНСКОГО, ИСПАНСКОГО и СКАНДИНАВСКИХ ЯЗЫКОВ
при Научно-Исследовательском Институте сравнит. изучения литер. и языков Запада и Востока (илязв) при Ленингр. Госуд. Университете.
ОТДЕЛЕНИЯ: 1) языковое (для начин.). 2) Методико-фонетич. (для влад. яз.). 3) Литерат.-перевод 4) Пром.-технич. Зав. школой проф. Н. С. Державин.
Руководители учебной части: проф. Л. В. ЩЕРБА и проф. С. Н. БОЯНУС.
Запись и справки по будн. от 10 у. до 3 ч. по полудни, от 6 ч. до 9 ч. в.
1) Улица Гоголя, 23, кв. 2, тел. 520-59; 2) В. О., Университетская наб., 10, 204 Трудовая школа; 3) Петроградская ст., улица Красных Зорь, 36.

Географо-экономический исследовательский ин-тут—В. О., Университетская наб., 11, т. 45-86. (Тр. 5).

Горный ин-тут — В. О., 21 л., 2, т. 562-10. (Тр. 5, 15, 26).

Ин-тут гражданских инженеров — 2 Красноармейская ул., 4, т.т. 230-70, 542-27, 610-74. (Тр. 3, 11, 16, 17).

Ин-тут для усовершенствования врачей — Кирочная ул., 41, т.т. 618-46, 130-52. (Тр. 5, 12, 13, 27).

22 СЕН

Ин-тут инженеров путей сообщения — Международный пр., 9, т.т. 160-05, 225-85. (Тр. 3, 11, 15).

Ин-тут Коммун. Хоз.— Фонтанка, 31, т. 51-41 (Тр. 4, 7, 12, 13, 24).

Ин-тут медицинских знаний — Советский пр., 4, т.т. 610-59, 228-52, 228-50. (Тр. 10, 12, 13, 27).

Ин-тут народного хозяйства им. Ф. Энгельса—Кузнечный пер., 9, т. 545-81. (Тр. 4, 7, 12, 13, 24).

Ин-тут профилактических наук им. Соловьева Боткинская ул., д. 11, т. 507-62. (Тр. 6, 21, 26).

Ин-тут Труда совета профессиональных союзов «ЛИТ»—кан. Крушштейна, 1, т.т. 241-01, 607-47, комм. (Тр. 4, 6, 7, 8, 15, 18, 24).

Ин-тут физич. образования им. Лесгафта—ул. Декабристов, 35, т.т. 79-03, 571-90. (Тр. 18).

Коммунистический политико-просвет. ин-тут им. Крупской — наб. 9 Января, 4, т.т. 106-48, 106-50. (Тр. 2, 3, 21, 22, 31).

Коммунистический университет—ул. Воинова, 47, т.т. 604-11, 171-53, 568-72. (Тр. 16).

Коммунистический университет Нацмен Запада. им. Мархлевского, Ленингр. отд. — ул. Ракова, 17, т.т. 560-96, 566-84. (Тр. 2, 3, 4, 5, 7, 12, 13, 14, 20, 21, 23, 24).

Консерватория — Театральная площ., 3, т.т. 146-48, 165-99, 618-17. (Тр. 6, 7, 8, 15, 18).

Лесной ин-тут — Институтский пер., 5, т.т. 7, 302, 303 Лесн. (Тр. 9, 20, 21, 25).

Медицинский Ин-тут—ул. Л. Толстого, 6/8, т.т. 569-40, 618-06, 618-07. (Тр. 2, 3, 6, 8, 18, 31).

Педагогический ин-тут им. Герцена - ул. Плеханова, 3 и Мойка, д. 48, т.т. 544-31, 123-38, 89-49. (Тр. 4, 5, 12, 23, 24).

КУРСЫ ИНОСТРАННЫХ ЯЗЫКОВ

при Ленинградском Государственном Педагогическом Институте имени А. И. ГЕРЦЕНА.

Ленинград, Центр, Мойка, дом № 48, телефон № 94-63.

Секции: АНГЛИЙСКОГО, НЕМЕЦКОГО и ФРАНЦУЗСКОГО языков.
Отделения: 1) ОСНОВНОЕ, 2) СПЕЦИАЛЬНОЕ, 3) КРАТКОСРОЧНОЕ.

Руководитель курсов — Зав. Иностранным Отд. Лнгр. Госуд. Пед. Института им. Герцена — Профессор БРОК.

В числе преподавателей Курсов—проф. В. А. БРИМ, А. А. БРОК; доценты — А. А. ГЮББЕНЕТ, В. К. ПЕТРОВА, Е. А. ШТЕЙН и другие.

Прием на 1929/30 учебный год с 1 августа 1929 года.

Политехнический ин-тут им. Калинина—Лесной, Сосновка, 1/3, т.т. 151-40, 514-89, 198-04 комм. (Тр. 9, 21).

1-й Рабочий университет—пр. с. Смоленского, 83, т. 69-90. (Тр. 24, 32).

Рабочие университеты ЛОСПС—правление—Пл. Труда, дворец Труда, т. 66-03. (Тр. 4, 6, 7, 8, 15, 18, 24); Василеостровское отд.—В. О., 14 л., 39, т. 612-21. (Тр. 7, 26); Выборгское отд-ние—пр. Володарского, 3, т. 67-18. (Тр. 9, 14, 17, 19, 20, 23, 25); Моск.-Нарвск. отд-ние—Загородный, 68, т. 71-86. (Тр. 9, 15, 16, 17, 22).

Сельско - хозяйственный ин-тут (1 курс) — Каменный о-в, 2-я Березовая аллея, 2, т. 135-79. (Тр. 2, 31).

Технологический ин-тут им. Ленингр. Совета—Загородный пр., 49/26, т.т. 53-44, 557-18, 600-55. (Тр. 3, 9, 11, 15, 16, 17, 22).

Университет Гос. Ленингр.—В. О., Университетская наб., 7/9, т.т. 149-24, 149-23. (Тр. 5, 8, 12, 23).

Электротехнический ин-тут им. т. Ленина—Песочная ул., 3/5. т.т. 214-13, 93-35. (Тр. 2, 31).

Рабфаки.

Горного ин-тута—Красная ул., 31, т. 602-02. (Тр. 4, 6, 7, 8, 15, 18, 24).

Педагогического ин-тута им. Герцена—Мойка, 52, т.т. 473-65, 617-63. (Тр. 4, 5, 12, 23, 24).

Политехнического ин-тута имени Калинина — Лесной, Сосновка, д. 1/3, т. 151-40. (Тр. 9, 21).

Сельско-хозяйств. ин-тута—Камен. о-в, Б. Невка, 18, т. 514-62. (Тр. 2, 31).

Технологического ин-тута — Загородный пр., 68, т. 549-25. (Тр. 3, 9, 11, 15, 16, 17, 22).

Университета Гос.—В. О., 10 л., 33, т. 163-03. (Тр. 4, 6, 7, 18, 26).

Электротехнического ин-тута—пр. К. Либкнехта, 61, т. 442-98. (Тр. 6, 8, 18).

Важнейшие техникумы.

Зубопротезный—ул. П. Лаврова, 58, т. 510-69.

Индустриального земледелия—М. Охта, Сергиевская ул., 1/11, т.т. 564-35, 599-49.

Кустарной промышленности—Соляной пер., 9-б, т.т. 155-19, 74-26.

Медицинский им. К. Маркса — Оренбургская ул., 4, т. 200-93, отд. охраны матер. и младенч.—пр. К. Маркса, 69, т. 30-48.

Медицинский 1-й—пр. К. Либкнехта, 18, т. 572-82.

Механический 1-й—1 Красноармейская, 1/21, т.т. 585-23, 617-11.

Морской водного транспорта—В. О., 22 л., 9, т.т. 80-73, 586-15.
Музыкальный им. Глинки—кан. Грибоедова, 101, т. 592-02.
Музыкальный центр.—ул. Чайковского, 11, т. 440-94.
Педагогический им. Некрасова—пр. К. Маркса, 84-в, т. 554-82.
Педагогический им. Ушинского—М. Посадская, 26, т. 586-78.
Печати—кан. Грибоедова, 167, т.т. 38-89, 572-30.
Пожарный—Лиговская ул., 151, т. 227-93.
Промышленно-экономический обл.—Чернышев пер., 9, т. 578-73.
Путей Сообщения им. Дзержинского об'един.—Бородинская, 6, т. 138-92.
Сельско-Хозяйственный—Моховая, 6, т. 591-20.
Строительный—ул. Герцена, 40, т. 579-21.
Сценических искусств—наб. Жореса, 20/2, т.т. 184-64, 225-34.
Топографический—Кирочная, 45-а, т. 468-50.
Точной механики и оптики—Демидов пер., 10, т. 595-14.
Фармацевтический—Татарский пер., 12, т. 509-51.
Фото-кино-техникум—ул. Правды, 13, т.т. 611-96.
Химический им. Менделеева—Стеклянный, Хрустальная, 22, т. 584-92.

Хореографический (б. театральное балетное училище)—ул. Росси, 2, т.т. 123-84, 167-02.

Хоровой Акад. Капеллы—Мойка, 20, т. 593-60.
Художественно-промышленный—В. О., 3 л., 2. т. 93-76.
Электротехникум—В. О., 10 лин., 3, т.т. 487-62, 543-17.

Важнейшие курсы.

Высшие практич. кооперативные курсы Центросоюза—пр. 25 Октября, 33, т. 135-50. (Тр. 4, 5, 12, 23, 24),

Высшие педагогические курсы при Ленингр. Сельско-хоз. Ин-те - Каменный о-в, 2 Березовая аллея, 2. (Тр. 2, 31).

Краткосрочные курсы кройки и шитья при техникуме кустарной промышл.—Соляной пер., 9-б, т. 631-29. (Авт. № 2).

Курсы для усовершенств. врачей при Ветер.-бактер. ин-те—Международный, 83-а, т. 183-39. (Тр. 3, 11, 16, 25).

Курсы для усовершенств. врачей при Гос. Травматолог. ин-те—парк им. Ленина, 5, т. 171-94. (Тр. 2, 3, 21, 22, 26, 31).

Курсы библиотековедения — ул. 3 Июля, 18, кв. 8, т. 101-05. (Тр. 2, 3, 7. 13, 14, 21).

Курсы инструкторов строит. дела — Международный пр., 106, т. 166-06. (Тр. 3, 11, 16, 25).

Курсы искусствоведения при Росс. ин-туте Истории искусств—ул. Воровского, 9/2, т.т. 112-85, 504-63. (Тр. 4, 8, 24).

Курсы иностранных языков при ин-туте им. Герцена—Мойка, д. 48, т. 94-63. (Тр. 4, 5, 12, 23, 24). См. об'явления среди „Высш. учебн. завед." и „Театры".

Курсы кино-механиков—ул. Правды, 13, т. 611-96. (Тр. 9, 15, 16, 17, 22).

Курсы льняного дела при Ленингр. с.-х. политехникуме—пр. Володарского, 48, т.т. 460-23, 605-41. (Тр. 9, 15, 16, 17, 22, 25, 31).

Курсы мастеров-текстильщиков Ленинградтекстиля —П. С., Малый пр., 3/5, т.т. 139-83, 222-26. (Тр. 6, 18, 26).

Курсы машинописи им. Менделеевой — пр. Володарского, 55, кв. 13, т. 593-76. (Тр. 9, 15, 16, 17, 22).

Курсы новых языков Берлица—пр. 25 Октября, 6, кв. 5, тел. 15-73. (Тр. 4, 5, 12, 23, 24).

Курсы по НОТ—Фонтанка, 6. (Авт. № 2).

Курсы работников торговли—Чернышев пер., 9, т. 633-59. (Тр. 2, 3, 7, 13, 14, 21).

Курсы тракторных механиков—М. Охта, Сергиевская ул., 1/11, т. 599-49.

Курсы чертежников и чертежников-конструкторов при Русск. Техн. о-ве—ул. Пестеля, 2, т. 559-93. (Авт. № 2).

Метрологические курсы при гл. палате мер и весов — Загородный пр., 27, т. 97-75. (Тр. 9, 15, 16, 17, 22).

Обл. 2-х годичные курсы землеустроит. техников — Моховая, д. 34, — канц-ия — пр. Володарского, 37, т. 607-06. (Тр. 5, 9, 14, 15, 16, 17, 20, 22, 23, 31).

Промышл.-эконом. курсы при 1-м веч. пром.-эконом. техникуме—В. О., 5 л., 16, т. 20-69. (Тр. 5).

Сев.-Зап. обл. курсы связи — Кирпичный пер., 8, т. 95-83. (Тр. 4, 5, 12, 23, 24).

Фонетич. курсы практ. изуч. языков—пр. 25 окт., 13, т. 584-00. (Тр. 4, 5, 12, 23, 24).

Центр. финансовые курсы при Наркомфине—Курляндская, 2/5, т.т. 61-38, 467-92. (Тр. 17).

Чертежные курсы Ленингр. о-ва архитекторов—Мойка, 83, т. 222-03.

Чертежные курсы по строит. делу при строит. техникуме—ул. Герцена, 40, т.т. 579-21, 445-13. (Тр. 4, 8, 24).

Электротехнические курсы повышения квалификации им. Ленина—В. О., 10 л., 3, т. 543-17. (Тр. 4, 6, 7, 15, 18, 24).

Юридические курсы—Фонтанка, 16, т. 32-80. (Тр. 5, 9, 14, 15, 16, 17, 20, 22, 23, 31).

Высшие военно-учебные заведения.

Военно-техническая академия им. Дзержинского — Арсенальная набережная, 17, т.т. комм. 456-65, 612-14. (Тр. 17, 19, 23, 27).

Военно-политическая академия им. Толмачева—Тучкова наб., 2б, т.т. комм. 561-59, 147-09. (Тр. 6, 8, 12, 18, 23, 26).

Военно-морская академия—В. О., 11 лин., 8, т.т. 537-99, 144-74. (Тр. 4, 5, 6, 7, 15, 18, 24).

Научные учреждения.

Академия Наук СССР—В. О., Университетская набережная, 5. т.т. 147-55, 147-56. Об'единяет до 50 научных учреждений. (Тр. 5, 8, 12, 23).

Астрономическая обсерватория Политпросвета—Тамбовская, 63, т. 154-33. (Тр. 4).

Астрономическая обсерватория о-ва любителей мироведения—ул. Союза Печатников, 25а, т. 180-28. Откр: по субб. и воскр. 6 ч. в.—11 ч. в. Плата — 20 к., с экскурсией — 10 к. (Тр. 6, 7, 8, 15, 18).

Астрономический ин-тут — Фонтанка, 34, т. 211-48. (Тр. 4, 7, 12, 13, 24).

Бактериологический ин-тут имени Пастера — ул. Мира, 12а, т. 607-52. (Тр. 2, 3, 6, 31).

Ветеринарно-бактериологический ин-тут—Международный пр., д. 83а, т. 183-39. (Тр. 3, 11, 16, 25).

Всесоюзный ин-тут прикладной ботаники и новых культур при СНК СССР—ул. Герцена, 44, т.т. 47-53, 134-88, 586-68. (Тр. 4, 8, 24).

Геологический к-тет — В. О., Средний пр., 72б, т.т. 160-44, 512-67. (Тр. 7).

Главный Ботанический сад СССР—Аптекарский о-в, Аптекарский пр., 1, т. 154-80. (Тр. 2, 31). См. об'явление на 103 стр.

Гл. геофизическая обсерватория—В. О., 23 лин., 2, т.т. 542-17, 542-18. (Тр. 5, 15, 26).

Метеорологические наблюдения по всей территории СССР. Откр. пон., пятн. 2—4 ч. Вход беспл.

Гл. Астрономическая обсерватория — Пулкове, С.-З. ж. д., т. 144-31.

Откр. по ср. и субб. 1—3 ч. Осмотр беспл.

Гос. академия истории материальной культуры—наб. 9 Января, 6, т. 563-00. (Тр. 5, 8, 12, 23).

Гос. Гидрологический ин-тут—В. О., 2 лин., 23, т.т. 147-91, 609-27. (Тр. 5, 6, 18, 26).

ГЛАВНЫЙ
БОТАНИЧЕСКИЙ САД СССР

Аптекарский остров, Аптекарский пр., 1.

Телефон № 154-80.

Основан в 1713 году как „аптекарский огород" для разведения лекарственных растений, откуда и остров получил название Аптекарского. Первые оранжереи были построены в 1732 году. Первая книга о растениях была напечатана в 1736 году. В 1823 году реформирован в самостоятельное научное учреждение теперешнего типа. В октябре 1917 года получил название „Главный Ботанический Сад РСФСР".

Главный Ботанический Сад предназначен для самостоятельной деятельности по всем отраслям чистой и прикладной ботаники. В его задачи входят: 1) изучение растительности СССР и сопредельных стран; 2) изучение растительности более отдаленных стран и акклиматизация растущих в них полезных растений; 3) устройство ботанического музея в целях распространения ботанических знаний; 4) изучение биологии и физиологии растений; 5) изучение морфологии, систематики, географии и экологии растений; 6) семеноведение; 7) фитопатология; 8) изучение лекарственных и технических растений.

ДЕЯТЕЛЬНОСТЬЮ САДА ЯВЛЯЕТСЯ:

1) Составление различных ботаническ. коллекций.
2) Содействие устроению музеев.
3) Экспертиза и консультация по различным вопросам чистой и прикладной ботаники.
4) Издание научных трудов, выражающих собою работу отдельных учреждений Сада и его научного персонала.

Сообразно этому Ботанический Сад, являясь Научно-исследовательским Институтом, представляет собою коллегию ботаников, в помощь которым придан технический и рабочий персонал, а также канцелярия для административных и хозяйственных дел.

Для более успешного решения вышеуказанных задач и целесообразного использования научных сил Сад состоит из след. отделов:

1) Отдел живых растений;
2) Гербарий;
3) Отдел Споровых растен.;
4) Музей;
5) Отдел Семеноведения;
6) Отдел фитопатологии;
7) Отд физиологии растений и генетики;
8) Отдел геоботаники;
9) Отдел Гидробиологии;
10) Отдел Акклиматизации;
11) Библиотека.

Директором состоит проф. **Б. Л. ИСАЧЕНКО.**
Помощники: академик **В. Л. КОМАРОВ, Э. А. АПШЕНЕК.**
Ученый секретарь **В. П. САВИЧ.**

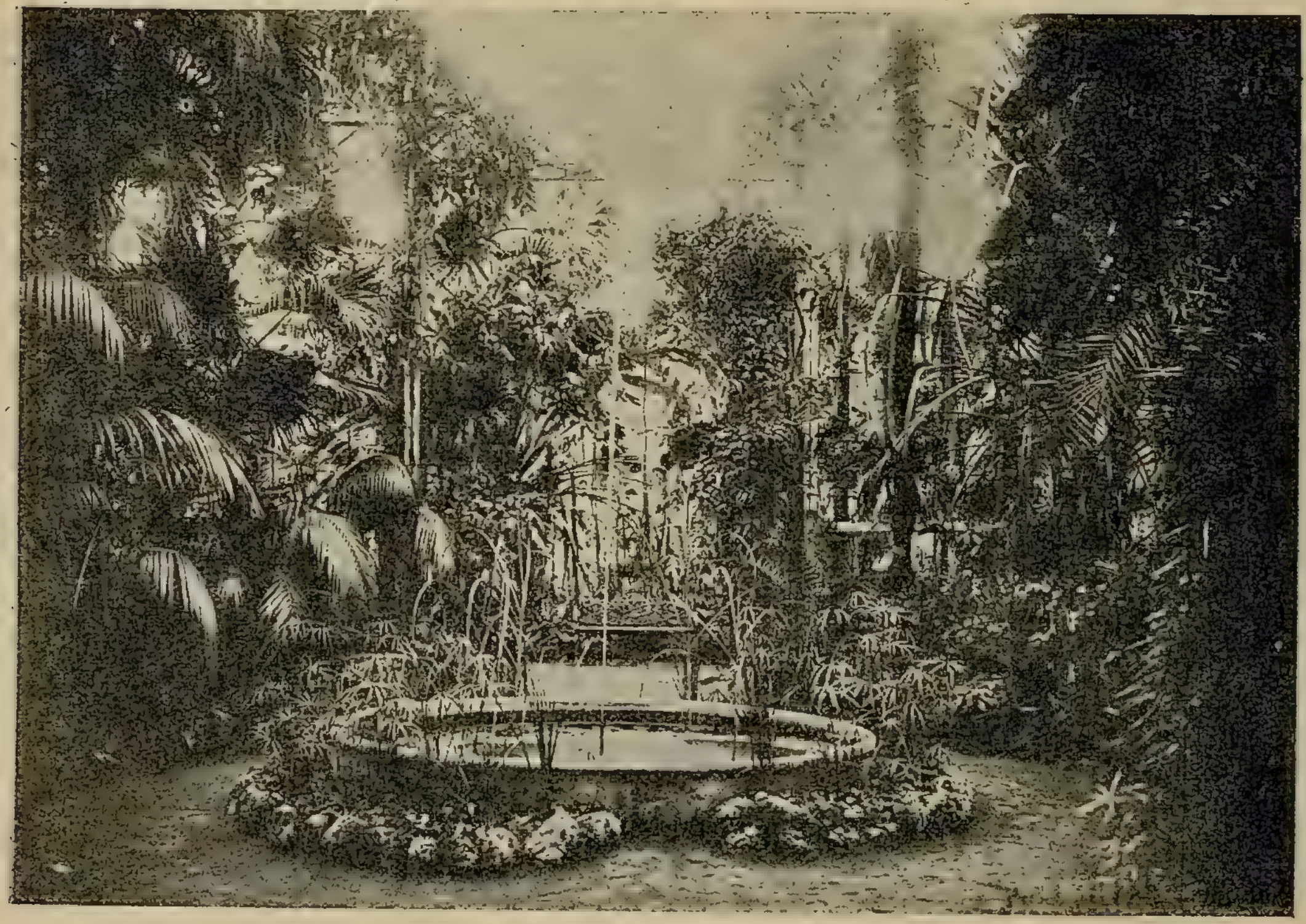

Пальмовая оранжерея Главного Ботанического Сада.

Гос. Картография гл. геодезическ. к-та ВСНХ—наб. р. Пряжки, 5, т.т. 116-99, 447-65. (Тр. 18).

КАРТОГРАФИЯ

Государств. Картографическ. Институт. НТУ ВСНХ СССР

Ленинград, Набережная реки Пряжки, 5.

Правление: тел. 447-65. Телефоны: 116-99 и 541-44.

МАГАЗИНЫ: пр. 25 Октября, 5. Телефон 489-99.
„ „ 112. „ 506-41.

ПРИНИМАЕТ ЗАКАЗЫ

на всевозможные картографические работы, как-то: географические карты, планы городов и другие хромолитографские и фототехническ. произведения.

К СВЕДЕНИЮ УЧИТЕЛЕЙ и УЧАЩИХСЯ

В магазинах Госкартографии продаются учебные географические и административные карты, глобусы и учебные художественные таблицы. Письменные, чертежные и канцелярские принадлежности.

Каталог бесплатно. •••••••••••• Школам скидка.

Ин-тут истории искусств—пл. Воровского, 5, т. 173-00. (Тр. 4, 8, 24).

Ин-тут книговедения при Росс. публичной библ-ке—Фонтанка, 21, т. 572-30. (Тр. 4, 7, 12, 13, 24).

Ин-тут научной педагогики--Фонтанка, 10, т.т. 599-23, 444-54. (Авт. № 2).

Ин-тут опытной агрономии — ул. Герцена, 42/44, т.т. 564-21, 640-98. (Тр., 4, 8, 24).

Ин-тут по проектированию новых металлических заводов—Фонтанка, 76/78, т. 515-20 (Тр. 9, 15, 16, 17, 22).

Ин-тут прикладной химии — Парадная ул., 8/3, т.т. 164-61, 606-22. (Тр. 5, 12, 13, 15, 27).

Ленингр. Обл. ст. защиты растений от вредителей—ул. Чайковского, 7, т. 138-61. (Тр. 9, 14, 17, 19, 20, 23, 25).

Научно-испытательная телегр.-телефонная станция НКП и Т.—ул. Якубовича, 18, т.т 148-73, 588-65. (Тр. 4, 6, 7, 8, 15, 18, 24).

Научно-мелиорационный ин-тут — ул. Кр. Зорь, 48, т.т. 164-15, 135-74. (Тр.2, 31).

Научный ин-тут им. Лесгафта — пр. Маклина, 32, т. 601-16. (Тр. 11, 13, 14, 18, 21).

Оптический ин-тут – В. О., Биржевая л., 4 и 12/14, т. 589-48, Биржевая л., 8 и 10, т. 488-74 и Университетская наб., 7/9, т. 150-98. (Тр. 5, 8, 12, 23).

Радиевый ин-тут—ул.Кр. Зорь, 21/1, т. 167-99. (Тр. 2, 3, 6, 31).

Рентгенологический и радиологический ин-тут—ул. Рентгена, 6, т.т. 150-47, 105-95. (Тр. 2, 3, 6, 31).

Рефлексологический ин-тут по изучению мозга им. Бехтерева—П. С., Петровская ул., 3-а, т. т. 111-02, 555-62. (Тр. 2, 3, 21, 22, 26, 31).

Туберкулезный научно-практич. ин-тут—Литовская ул., 2/4, т.т. 35-94, 539-02. (Тр. 5, 15, 19, 25, 31).

Физиологический Институт Акад. Наук. (лаборатория акад. Павлова)—В. О., Тучкова наб., 2-а, т. 189-25. (Тр. 5, 8, 12, 23).

Экспериментальной медицины ин-тут — Лопухинская, 12, т.т. 164-33, 561-95. (Тр. 2, 31).

Центр. гидро-метеоролог. бюро центр. упр-ния Морского транспорта.—В. О., Университетская наб., 21, т.т. 60-44, 562-02. (Тр. 4, 5, 6, 7, 15, 18, 24).

Центр. гос. экспериментальная Электротехн. мастерская новейших изобретений—Госпитальная ул., 3/8, т. 135—73. (Тр. 5, 12, 13, 15, 27).

Центр. электротехнический совет, Ленингр. отд-ние — просп. 25 Окт., 6, кв. 7, т. 135-05. (Тр. 4, 5, 8, 12, 23, 24).

Центр. бюро краеведения—наб. 9 Января, 6, т. 58-34. (Тр. 5, 8, 12, 23).

Архивы.

Ленинградский центральный исторический архив РСФСР — наб. Кр. Флота, 4, т. т. 222-74, 585-44 (стол справок и разрешений). (Тр. 4, 8, 24).

А) Архивохранилище народного хозяйства, права, культуры и быта—пл. Декабристов, 1. (Тр. 4, 8, 24).

Б) Архивохранилище армии и флота—ул. Халтурина, 36. (Тр. 4, 5, 8, 12, 23, 24).

Ленинградское Областное архивное бюро –Инженерная ул., 10, т. 180-05. (Тр. 2, 3, 5, 14, 20, 21, 23).

Архив академии наук—В. О., Университетская наб.. 1, т. 64-63. (Тр. 5).

ЗООЛОГИЧЕСКИЙ САД

Петроградская Сторона, парк им. Ленина

Трамваи №№ 12, 8, 23

ОТКРЫТ для ОБОЗРЕНИЯ

КРУГЛЫЙ ГОД

В летнее время—с 10 часов утра до 10 часов веч., в зимнее время, в будни—с 11 ч. утра до 5½ ч. в.; в праздники—с 10 часов утра до 5½ часов вечера.

ПЛАТА ЗА ВХОД:

взрослые—40 к., дети и красноармейцы—25 к., экскурсии—25 к., для школьных экскурсий 1-й и 2-й ступени по понедельникам—5 коп. с чел. по удостоверениям. Дети до 5 лет—бесплатно

Ленинградский Зоологический Сад основан в 1865 г. и занимает площадь в 4 десятины. До Октябрьской революции находился в частном владении и носил по преимуществу коммерческий характер. Сделавшись достоянием государства и с переходом в ведение Откомхоза, сад впервые получает научно-исследовательский характер. Наглядное изучение животного мира—его главная задача. В настоящее время сад пополнен многочисленными редкостными зверями тропической и местной фауны. Последняя насчитывает все виды животных. Тропическая фауна представляет животных вплоть до муравьедов, тапиров и бегемотов

Музеи.

Азиатский музей Академии Наук СССР—В. О., Биржевая лин., 1, т. 222-07.

Обширнейшее в мире собрание восточных рукописей и печатных книг по востоковедению содержит до 500.000 том. Откр. еж. по будням 11—4 ч. (Тр. 5).

Музей Академии Художеств—В. О., Университетская наб., 17, т. 581-83.

Подразделяется на отделы: искусства древнего мира, русского искусства и искусства т. н. «византийского круга», западно-европейского искусства, мусульманского искусства и искусства Ср. Азии, современного искусства, графического искусства, отдел истории Академии Художеств.

Откр. субб., воскр. с 11—4 ч. д. Плата—20 к., с экскурс.—10 к. (Тр. 4, 5, 6, 7, 15, 18, 24).

Музей Академических театров—ул. Росси, 2, кв. 3, т. 123-60.

Состоит из отделов: драмы, оперы, балета, театр. декорации, театр, здания, иностр. театр, балаган, цирк. Откр. по воскр., четв., с 12—3 ч. Экскурсии по предв. записи. Плата 20 к., с учащ. и экскурс.—10 к. (Тр. 4, 7, 12, 13, 24).

Антирелигиозный музей Ленингр. Политпросвета—1 уд. Дерев. Бедноты, 21, т. 196-95. Материалы по выяснению возникновения развития религиозных верований, классовой роли религий, происхождения мира, жизни и человека. Откр. по воскр. с 11—3 ч. д., по пон., ср., пятн. и субб. 7—10 ч. веч. Осмотр экскурсиями производится по предварит. записи. Вход беспл. (Тр. 21, 26).

Антропологии и этнографии Академии Наук СССР—В. О., Таможенный пер., 1-3, т. 621-23. (Тр. 5, 8, 12, 23).

Музей хранит более 108.000 предметов по антропологии и этнографии, представляющих типы культур народов Азии, Африки, Америки, Австралии, Полинезии в их взаимных отношениях и картину эволюции и типологии культуры всех стран света.

При музее галлерея Петра I, содержащая собрание предметов Петровской эпохи и личных вещей Петра I.

Откр. по воскр., вторн. и четв. с 1—3 ч. Плата 20 к., для учащихся 10 к., для экскурсантов беспл.

Артиллерийский исторический музей — «Кронверк», рядом с Петропавловской крепостью, т. 241-63.

Коллекции артиллерийских орудий и вооружения русских войск с древн. времен., боевые трофеи, архив и библиотека по вопросам развития артиллер. дела. Откр. по воскр., вторн., четв. с 10—2 ч. Допуск по предвар. соглашению по тел. (Тр. 2, 3, 21, 22, 26, 31).

Аэро-музей о-ва Авиахим—пр. Рошаля, 12, т. 406-76.

Состоит из отделов: авиационного, моторного, воздухоплавательного, низового оборудования, производств., военного, материального. Откр. по воскр. 11—5 ч. д., понед., ср., пятн., субб. 6—10 ч. в. Плата—20 к., с членов О-ва Авиахим и экскурсантов—10 к., учащ., красноарм. и пионеры беспл. (Тр. 4, 8, 24).

База инвентаризации Ленингр. Политпросвета—ул. Июля, 34, т. 564-80. (Тр. 2, 3, 7, 13, 14, 21).

Осн. задачи: изготовление, хранение, прокат и распростр. наглядных пособий по полит.-просвет. работе организац. передвижн. популярно-научн. выставок. Состоит из отделов: прокатного и производственного. Откр. для выдачи наглядных пособий учебным заведениям и культ.-просвет. учреждениям еж., кроме праздн. от 12—5 ч. в., летом с 11 ч.—4 ч. в.

Ботанический музей Академии Наук СССР—В. О., Университетская наб., 5, т. 186-61.

Коллекции и гербарии растений всего земного шара, в особенности флоры СССР и сопредельных с ним стран Азии.

Откр. для научных занятий 10—3 ч. (Тр. 5, 8, 12, 23).

Военно-Инженерный исторический музей — ул. 3 Июля, 2.

Знакомит с историей военно-инженерного искусства и техники.

Откр. по воскр., сред. 11—3 ч. Вход беспл. (Тр. 2, 3, 21, 22, 31).

Геологический музей Академии Наук СССР—В. О., Тучкова наб., 2, т.т. 564-98, 564-99.

Собрание коллекций по различным отраслям геологической науки и б. кунсткамера Петра В. Жизнь земной коры. Вымершие много тысячелетий назад животные. Музей делится на 3 секции: 1) палеонтологии, 2) петрографии, 3) геологии.

Откр. по воскр., четв. 11—3 ч. Плата—20 к., с экскурсантов—10 к. (Тр. 6, 18, 26).

Гл. Ботанический сад СССР—Аптекарский о-в, Аптекарский пр., 1, т. 154-80.

Одно из крупнейших в мире хранилищ ботанических коллекций и литературы.

Оранжереи с растениями всех стран земного шара и парк с растениями различных областей СССР. Плоды, семена, разрезы стволов.

Оранжереи сада открыты: для отдельных посетителей еж., кр. субб., в летнее время (15 Мая—1 Окт.) от 1—5 ч., в зимнее время (1 Окт.—15 Мая) по будням от 1—4 ч., по праздн. от 12—4 ч., для экскурсий 11—3 ч. кр. понед. Плата за вход с отд. посетителей 30 к., с участников экскурсий 15 к., детск. дома, красноарм. и балтфлотец. — беспл. (Тр. 2, 31). См. об'явление на 103 стр.

Горный музей—В. О., 21 лин., 2, т. 510-44.

Редчайшие коллекции минералов, горных пород, окаменелостей, руд, плавней, горючих материалов, драгоценных, полудрагоценных и подделочных камней, и строит. материал., художественных отливок и изделий из металлов, а также собрание моделей по горному и горнозаводскому делу. Минералогическое собрание музея имеет мировое значение по количеству и качеству выставляемых образцов.

Откр. по четв. 11—3 ч., по воскр. 12—3 ч. Плата 30 к., с экскурсий 15 к., осмотр рудника по тем же дням, плата 10 к. (Тр. 5, 15, 26).

«Дошкольная жизнь ребенка»—Мойка, 48, т. 230-48.

Материалы по изучению среды, окружающей ребенка, его воспитания и развития.

Откр. по воскр. 1—5 ч., по вт. и пятн. 4—7 ч., ср. и четв. 6—9 ч. Вход беспл. (Тр. 4, 5, 12, 23, 24).

Зоологический музей Академии Наук СССР — В. О., Таможенный пер., 1, т. 599-42.

Коллекции по систематике, фаунистике, зоогеографии, анатомии животных, по фауне русских морей, богатые коллекции бабочек, собрания разных научных экспедиций.

Выставочный отд. откр. для публики по воскр., вт. и четв. 11—3 ч. Плата за вход 10 к., с экскурс. по вокр. 5 к., в остальн. дни беспл. (Тр. 5, 8, 12, 23).

Зоологический сад—парк им. Ленина, 1, т.т. 153-50, 228-71. Живые представители наших и иноземных животных.

Откр. еж., в зимнее время (Окт.—Май) с 10—4 ч., в летнее время (Май—Окт.) с 10—10 ч. Плата —40 к. взросл., 25 к. детям и красноармейцам экскурс.—25 к., в льготн. день понед. экскус. шк. I и II ступ.—5 к. с человека по удостоверениям. См. об'явление на стр. 107. (Тр. 2, 3, 8, 12, 22, 23, 26, 31).

Квартира-музей В. И. Ленина на б. Широкой ул., 48, кв. 24, т. 34-69. (Тр. 6, 8, 18).

Квартира Ленина, в которой он прожил с 8 апреля до июльских дней 1917 г., реставрирована по указаниям сестры Ленина, Анны Ильиничны Елизаровой. Из пяти комнат ее отремонтированы для музея пока три: столовая, спальня и музей документов. В столовой—обеденный стол, на котором та же самая клеенка, что и десять лет назад при Ленине, десяток дубовых стульев, в углу пианино с барельефом Бетховена, та же люстра, которая висела в 1917 г. и буфет.

Небольшая спальня: две железные кровати с байковым серењким одеялом и подушкой. Тут же «бабушкино кресло», на котором сиживала мать Владимира Ильича М. А. Ульянова, два стула.

Между спальней и столовой комната-музей, где собран ряд интересных документов и фотографий. Тут фотографии пальто и парика подпольного Ленина после июльских дней, тут и снимки

вещей, относящихся к периоду пребывания его в шалаше на Разливе: чайник, грабли, котелок и др. Сохранилась и записка В. И., в которой он просит издать тетрадь его выписок из Маркса и Энгельса.

Квартира-музей открыта 6 ноября 1927 г., находится в ведении Музея Революции, открыта для обозрения по воскр. от 11 до 16 ч., плата 15 к. (Тр. 8, 6, 12, 23).

Кабинет В. И. Ленина в Смольном—открыт только для экскурсий (Тр. 5, 12, 13)—см. Смольный в «Замечательных постройках».

Ленинградоблздравотдела—ул. Ракова, 25, т. комм. «Скорой помощи».

Экспонаты по анатомии и физиологии человека, внутренней секреции, физкультуре, туберкулезу, заразным и социальным болезням, алкоголизму, охране материнства и младенчества, гигиене труда, жилища и пр.

Откр. по понед., вт., субб. 12—5 ч., сред. и пятн. 5—10 ч., воскр. 10—6 ч. в., четв. закрыт. Плата 20 к., с экскурс. 10 к., шк. экскурс. со своим руковод.—беспл. (Тр. 2, 3, 4, 7, 12, 13, 14, 21, 24).

Минералогический музей Академии Наук СССР—В. О., лин. Менделеева, 1, т. 598-04. (Тр. 5, 8, 12, 23).

Выдающиеся коллекции минералов, драгоценных камней, палеонтологических остатков, метеоритов и пр. Выявление радиевых руд.

Откр. по воскр. и четв. 11—3 ч. Плата 15 к. (Тр. 5, 8, 12, 23).

Музей Города—пр. 25 Октября, 39, т.т. 570-03 и 16-37. (Тр. 4, 7, 12, 13, 24).

Знакомит с формами организации коммунального хозяйства и управления городов и др. населенных мест, с условиями жизни в них, с их хозяйством, строительством и благоустройством. Состоит из отделов: 1) Организации Коммунального Хозяйства с научно-справочным Бюро и Фундаментальной Библиотекой при нем (откр. ежедн. от 9—3½ час. и по пон., вт. и пятн. до 10 ч. вечера). 2) Планировки и Архитектуры, т. 570-59 (откр. по четв. и субб. с 12 до 3 ч., библиотека его ежедн., кр. вт., 3) Садово-Паркового (откр. с 9 ч. до 3 ч., ежедн., кр. ср.), 4) Технического (откр. по вт. и пятн. с 12 до 3 ч.), Социальной и Коммунальной гигиены (откр. с 9—3½ ч. во все дни, кр. воскр. и праздн., т. 635-39), 6) Музея Старого Петербурга (откр. по воскр. и пятн. с 12 до 3 ч. дня), т. 33-57.

Музыкально-исторический музей Советской филармонии—ул. Лассаля, 2, т. 444-34.

Собрание памятников музыкальной культуры и народного творчества, музыкальных инструментов, портретов, автографов, рукописей, старинных нотных изданий.

Откр. вт., сред. и пятн. 11—2 ч. Плата с отд. посетителей 20 к., с экскурс. по предварит. записи 10 к. (Тр. 4, 5, 12, 20, 23, 24).

Некрасовский музей—пл. Лассаля, 3, в помещ. Центр. библиотеки Ленингр. Политпросвета. Отделы: художественный, книжный и рукописный. Время осмотра по соглаш. Вход беспл. (Тр. 5, 20, 23).

Охраны труда и Соцстраха—Очаковская, 6.

Состоит из отделов: физиологии труда, професс. гигиены и санит. стат. труда, промышл. травматизма и борьбы с ним, соц. страхов. (Тр. 5, 12, 13, 27).

Пожарный музей при Пожарном техникуме—Лиговская ул., 151, т. 227-93. Откр. понед., пятн., субб. с 12—3 ч. Вход беспл. по предварит. соглаш. по тел. (Тр. 4, 19, 25, 27, 31).

Постоянная промышл.-показательная выставка ВСНХ, Ленингр. отд.—пр. 25 Октября, 58, т.т. 118-48, 582-87.

Знакомит с промышленностью и продукцией различных производств.

Откр. воскр., понед., ср., субб. от 11—5 ч., вт., пятн. от 2—8 ч. в., четв. закр. Плата чл. союзов—10 к., экскурс. и учащ.—5 к. (Тр. 4, 7, 12, 13, 24).

Профдвижения—Дворец труда, комн. 7, т. 54-34. Два отдела: 1) профдвижение в Ленинграде и губ. до 1917 г. 1) с окт. 1917 г. Осмотр экскурс. по предварит. записи по тел. (Тр. 4, 6, 7, 8, 15, 18 и 24).

Пушкинский дом-музей Академии Наук СССР—В. О., Тучкова наб., 2, т. 568-17.

Обширнейшее собрание рукописей, книг и материалов, касающихся сочинений и жизнеописания Пушкина и др. художников русского слова Пушкинского и последующих периодов русской литературы. Отд-ния: *рукописное* (рукописи почти всех русских писателей с конца 18 до начала 20 в.) *музейно-иконографическое* (около 30 тыс. предметов-бюстов и портретов писателей и их выдающихся современников и вообще реликвии, относящиеся к их жизни и творчеству). *Библиотека* содержит до 150 тыс. томов по литературе и наукам.

Откр. для научн. занятий еж., музей—по воскр. и четв. 11—3 ч., для экскурс. по вт. от 11—3 ч. Плата с отд. посетителей 30 к., с учащ. и красноарм. 10 к., с экскурсантов—5 к. (Тр. 6, 8, 12, 18, 23, 26).

«Последняя квартира Пушкина»—Мойка, 12. Откр. по воскр. и четв. 11—3 ч. Плата 25 к., с экскурсантов 10 к.

Революции—пл. Урицкого, б. Зимний дворец, вход из сада, против Адмиралтейства, т.т. 170-02, 215-79.

Собирает и хранит материалы по истории революционного движения в России и Зап. Европы и состоит из отделов: 1) Истории револ. движения в подпольный период, 2) Западно-Европейского революционного движения и Коминтерна: а) Великая Французская Революция, б) Революция 30-го и 48-го года во Франции, в) Парижская Коммуна, г) II Интернационал, д) история Коммунистического Интернационала за 10 лет. 3) Февраль и Октябрь: а) Империалистическая война, б) Февральская революция, в) Октябрьская революция, г) Гражданская война, 4) Ссылки и каторги. Личные комнаты Николая I. 16 апреля с. г. открыта рядом с комнатами Окт. революции комната Ленина с обстановкою, привезенною из Гельсингфорса.

Откр. воскр. и праздн. дни от 11—6 ч. в.; вт. 12—5 ч. д.; ср., четв., пятн. и субб. от 11—4 ч. дня. Плата 1 отд. и 4 отд. по 20 к. за каждый, 2 отд. и 3 отд. по 30 к. за каждый. Для экскурс. по 15 к. Комнаты Николая I—50 к:

В ведении музея находятся:

Петропавловская крепость. Петр. ст., около моста Равенства. (Тр. 2, 3, 21, 22, 26, 31). Откр. еж., кроме четв. от. 11—4 ч. д. Плата - 30 к.

Русский музей—Инженерная ул., 4, т.т. 69-57 и 223-66. Собирает, хранит и исследует памятники искусства, быта и этнографии России. Музей имеет мировое значение. Он разделяется на отделы:

Художественный — Инженерная ул., 4 т. 606-10 и 414-66, состоящий из отделений: древне-русского искусства, нового русского искусства (картины и скульптура художников XVIII—XIX—XX в.в.), новейших течений в искусстве, рисунков и гравюр. Откр. по воскр., втори., четв., с 11—3 ч. (зим.) и с 11 ч.—4 ч. (летом), плата за вход 30 к., с экскурсий 15 к. (Тр. 5, 20, 23).

Этнографический—Инженерная ул., 4, т.т. 111-86, 601-31, распадающийся на отделения: этнографии великорусской, финской, украинской, белорусской, зарубежных славян, этнографии Кавказа и Средней Азии, Сибири и Дальн. Востока, секция буддизма. В коллекциях изображены одежда, жилище, искусство, предметы поклонения. Откр. по воскр., сред. и пятн. от 11—3 ч. (зим.) и 11 ч. — 4 ч. (летом) и по понед. с 7—10 ч. в., плата за вход 30 к., с экскурсий 15 к. (Тр. 5, 20, 23).

Историко-бытовой — Инженерная, 2, т. 200-54, состоящий из отделений: а) быт 1-ой половины 18 в., б) быт 2 ой половины 18 в. и 1-ой четверти 19 в. и в) быт 19 в. Жилище и его обстановка, костюмы и ткани, утварь и украшения. Откр. по воскр. от 11—3 ч. (зим.) и от 11 ч.—4 ч. (летом), для экскурс. (Тр. 5, 20, 23),

В состав Русского Музея входят филиалы:

1) *Музей быта* (дом. б. Шереметевых) — Фонтанка, 34, т. 575-17. Единственный в СССР музей вельможного быта с выставкой по труду и быту крепостных XVIII—XIX вв., замечательна коллекция старого оружия, бронзы и серебра. Откр. по воскр. и четв. 11 ч. — 3 ч., (зим.), с 11—4 ч. д. (летом), по вт.—для экскурсий. Плата 30 к., с экскурсий 15 к. (Тр. 4, 7, 12, 13, 24).

2) *Меншиковский музей* — В. О., Университетская наб., 15. Прекрасно сохранившиеся комнаты начала XVIII в. См. «б. 1-ый Кадетский корпус» в «Замечательных постройках». (Тр. 4, 5, 6, 7, 15, 18, 24).

3) *Петровский дворец*—Летний сад, т. 211-27. Хорошо сохранившийся памятник 1-ой четверти XVIII в. См. «Летний дворец» в «Замечательных постройках». Откр. еж. 11 ч.—6 ч. (Тр. 2, 3, 21. 22, 31).

4) *Усадьба „Грузино"*—ст. Чудово, Окт. ж. д., село Грузино. Историческая усадьба времени Александра I, принадлежавшая Аракчееву, художественная архитектура и парк. Открыта по воскр., сред. и субб. с 1—6 ч. в. Плата за вход 30 к., с экскурсантов 15 к.

5) *Усадьба „Марьино"* - ст. Ушаки, Окт. ж. д., село Марьино. Усадьба нач. XIX в., сохранившая обстановку и библиотеку того времени. Откр. по воскр. с 12 — 4 ч. д. Плата за вход 30 к., экскурс.—15 к.

Связи Наркомпочтеля—ул. Союза Связи, 7, т. 228-28. Коллекции по истории почты, телеграфа, телефона и радио, а также филателии в СССР и за границей. Откр. воскр., ср., пятн. и субб. 10—5 ч. Плата за вход 10 к., с участников экскурсий 5 к. (Тр. 4, 8, 24).

Сельско-хоз. музей при Обл. Доме Крестьянина—Смольный, комн. 60, т. 542-43

Состоит из п/отделов: полеводства, сел.-хоз. машин, луговодства, животноводства и молочного хозяйства, ветеринарии, садоводства, пчеловодства, по борьбе с вредителями, лесного, птицеводства; выставка льноводства, и уголки: осоавиахима, антирелигиозный, кооперативный, пожарный и санитарный.

Откр. ежедн. с 9—$3^1/_2$ ч., воскр. для экскурс. Вход беспл. (Тр. 5, 12, 13, 16, 27).

Сравнительной анатомии и зоологии при Научном Ин-туте им. Лесгафта—пр. Маклина, 32, т. 50-63. Научная работа в области сравнительной анатомии позвоночных и экологии беспозвоночных.

Откр. по четв. и воскр. 11—3 ч. Вход беспл. (Тр. 11, 13, 14, 21).

Толстовский музей Академии Наук СССР — В. О., Тучкова наб., 2-а, т. 244-51.

Музей распадается на отделы: а) автографы Л. Н. Толстого и вещи, лично ему принадлежавшие, б) художественный отдел—

Л. Н. Толстой в живописи, скульптуре и гравюре, в) отдел фотографий Л. Н. Толстого, а также лиц и местностей, так или иначе с ним связанных, г) книжный и журнальный отделы, содержащие в себе сочинения Л. Н. Толстого и исследования о нем на русском и иностранных (более 50) языках, д) архив газетных вырезок, содержащий газетные статьи и заметки о Толстом, е) отдел карикатур русских и иностранных журналов на Л. Н. Толстого, ж) отдел торгово-промышленных изделий с изображением Толстого или вообще имеющих к нему какое-либо отношение. Откр. воскр., вт., четв. 12—4 ч. Вход беспл. (Тр. 6, 8, 12, 18, 23, 26).

Торгового мореплавания и портов—наб. Кр. Флота, 8, т. 601-41.

Музей знакомит с планомерным использованием морских путей для всех видов транспорта как в историческом его развитии, так и в современной практике морского торгового судоходства. Откр. воскр., сред. 12—3 ч. Вход беспл. (Тр. 4, 8, 24).

Торговый музей им. Маковецкого при Всесоюзно-Зап. Торговой Палате — В. О., Тучкова наб., 2, т. 178-81.

Музей имеет целью выявить состояние экспорта и импорта и способствовать развитию торговли с заграницей. Имеет отделы: экспортный, импортный, конкурентных товаров, каталогов и информационный. Откр. по вт., четв. и субб. 12—3 ч. Для экскурс. запись предварит. Вход беспл. (Тр. 6, 8, 12, 18, 23, 26).

Транспорта — ул. 3 Июля, 50-а, т. 68-54. Состоит из отделов: железнодор., мостов. водн., архитект. и общего. Открыт четв. и воскр. 12—4 ч. Плата 25 к., для экск. и учащихся 10 к.

Учебно-показат. питомник—Крест. о-в, Александровский пр., 43, т. 613-36.

Опытно-показательное отд-ние музея: огороды, теплицы, пашни, птичник, улей, фермы, рыбный завод. Откр. по воскр., втор., четв. 11—3 ч. Вход беспл. (Тр. 12, 23).

Физкультуры при Ин-те физич. образования им. Лесгафта—ул. Декабристов, 35. (Тр. 6, 7, 8, 15, 18).

Доступ в музей по соглашению с администрацией.

Центр. военно-морской музей—Гл. Адмиралтейство, т. 616-71.

Знакомит с историей развития флота, мореплавания и революционного движения во флоте. Откр. воскр. 11—5 ч. и ср., пятн. 11—4 ч. Плата 20 к., с участников экскурсий и учащ. 10 к. (Тр. 4, 5, 8, 12, 23, 24).

Центр. географический музей—кан. Грибоедова, 166, т. 44-04.

Выставка экспонатов, характеризующих географический ландшафт различных областей СССР и сопредельных стран, а также коллекций по океанографии. Откр. вт., четв. и воскр. 11—3 ч. Плата за вход 20 к., с экскурс. 10 к. (Тр. 11, 13, 14, 18, 21).

Центр. госуд. сельско-хоз. музей—Фонтанка, 10, т. 570-74. Коллекции по сельскому хозяйству, растениеводству и животноводству.

Откр. по воскр., 10—3 ч., втори., четв. от $9^1/_2$—$3^1/_2$ ч. Плата 20 к., с экскурсантов 10 к. (Авт. № 2).

Эрмитаж — ул. Халтурина, 35 и наб. 9 Января, 34, т.т. 171-61, 171-59.

Выдающееся собрание произведений мирового искусства и памятников древностей. Один из первых в мире музеев по количеству и достоинству коллекций. Собрание предметов искусства и культуры за шесть тысяч лет. Состоит из отделов: 1) *древностей*, заключающих памятники, относящиеся к доисторическому периоду, памятники классического Востока (Египет, Греция, Рим. собрания памятников Эллино-скифской культуры), 2) *картинной галлереи* (произведения европейских мастеров всех школ живописи, начиная с эпохи Возрождения, собрания скульптуры, гравюр, рисунков и миниатюр). Особенно богато представлены голландская и французская школы живописи, в отношении собраний которых Эрмитаж занимает одно из первых мест, а в отношении коллекции картин Рембрандта—первое место в мире, 3) *прикладного искусства*, начиная со средних веков (коллекции эмалей, майолик, серебра и фарфора, собрания оружия, стекла, историч. ценностей, собр. Конюшенного музея: палатки, экипажи, сбруя, седельные уборы и др. предм. XVIII в. до наст. врем.), 4) *нумизматики* и *глиптики* (коллекции монет и резных камней), 5) *Востока*, содержащего памятники Кавказа, Ирака и Средней Азии (бронза, керамика, ткани) и отделения Дальнего Востока. Откр. воскр., вт., четв. 11 — 4 ч. Плата для отд.посетителей 20 к., для экскурсий 10 к. (Тр. 4, 5, 8, 12, 23, 24).

В состав Эрмитажа входят:

Филиал (б. музей Штиглица)—Соляной пер. 9, т. 601-20.

Собрание художеств. тканей и мебели.

Откр. по воскр. и сред. 11—4 ч. Плата—20 к., с экскурсий-10 к. (Авт. № 2)

Строгановский дом-музей—пр. 25 Октября, 17, т. 513-93.

Собрание картин итальянских и голландских мастеров, библиотека по истории и искусству. Обстановка жизни царедворцев XVIII в. См. „Замечательные постройки". Откр. по воскр. 11—3 ч. и пятн. 12—3 ч. Плата 20 коп., с экскурсий 10 коп. (Тр. 4, 5, 12, 23, 24).

Художественно-исторические достопримечательности.

Ленинград принадлежит к числу замечательнейших европейских городов, так как: 1) почти с первых лет постройки создавался по определенному плану рядом первоклассных зодчих; 2) в нем доведены до пределов оба возможные течения искусства,

т.-е. *барочное*, состоящее в стремлении к блеску, пышности и богатству украшений и *классическое*, т.-е. стремление к возможной простоте, ясности и строгости.

Строительство и искусство Ленинграда распадается на эпохи: 1) земцовскую от 1716 г. по 1742 г., 2) растреллиевскую от 1742 по 1766 г., 3) фельтено-баженовскую с 1766 по 1782 г., 4) гваренгиеву с 1782 по 1803 г., 5) захарово-воронихинскую с 1803 по 1818 г., 6) эпоху Росси с 1818 по 1835 г., 7) эпоху Штакеншнейдера и Брюллова с 1835 по 1860 г., 8) эпоху мещанского упадка 1860—1900 г., 9) эпоху националистических стремлений 1900—1918 г. и 10) эпоху послереволюционную.

Эпоха Земцова (1703—1742) распадается на пять периодов: а) **Бревенчатых построек** (1703—1706),—единственный памятник—«Домик Петра Великого»; б) **«Фахверковых» построек** (1706—1713), т.-е. из деревянного остова, промежутки которого забраны, кирпичом (памятников не сохранилось); в) **Итальянских и немецких мастеров** (1713—1716)—постройки или очень скромны (напр., одноэтажные домики в Петропавловской крепости), или очень затейливы (напр., Библиотека Академии Наук); г) **А. Леблона**—выдающегося ученика версальского архитектора, гениального Ард. Мансара. Леблон, работавший только в 1716—1718 г.г., наметил план Вас. острова, ряд проектов домов для города, планы Стрельнинского и Петергофского дворцов и принес в Россию стремление к простоте и рациональным строительным формам; д) Собственно **Земцовскую эпоху**—с 1718 (точнее с 1720) по 1742 г., замечательную единственным (в Европе) систематическим стремлением к простоте и грации форм. Памятники этого периода—дворцы-павильоны Марли и Эрмитаж в Петергофе, «Домик Дедушки Русского Флота» в Крепости, церковь Симеония, Летний Дворец и т. д.

Ему, вероятно, принадлежит замысел трех главных перспектив города, сходящихся к «Адмиралтейской игле».

Эпоха Растрелли (1742—1766), попавшего шестнадцати лет в Россию и учившегося сначала на постройках «Санкт Петербурга», потом в Париже у Ард. Мансара и у Ухтомского в Москве, характеризуется развитием усадебных построек для знати, каковы: 1) Аничкова усадьба от Фонтанки до ул. 3 Июля (б. Садовой), 2) Воронцовская усадьба (ул. 3 Июля, № 26) от Фонтанки до Садовой, 3) Летний Третий Дворец на месте Михайловского замка с садом до Инженерной улицы и Мойки (нынешний Михайловский), 4) Строгоновская от Мойки до ул. Плеханова, 5) Шереметевская от Фонтанки до пр. Володарского (б. Литейного), 6) Итальянская, созданная еще Земцовым при Итальянском дворце (Фонтанка, № 46) и т. д. Дворцы этой эпохи очень сложны и эффектны по формам (Дворец Искусств, Строгоновский, Воронцовский, Шереметевский и т. д). Очень эффектны пятиглавые церкви с затей-

лйвыми иконостасами (лучшие образчики—Никольский собор и Владимирская церковь, и особенно монастырь в виде дворцовой усадьбы—Смольный).

Фельтено-Баженовская эпоха (1766—1782 г.г.) характеризуется, с одной стороны, стремлением к простоте форм, напр. произведения Фельтена—«Старый Эрмитаж», Аннинская церковь, особенно гранитная набережная Невы, каналов и решетка Летнего сада. С другой стороны, Баженов, Де-ля-Мотт и Ринальди создают грандиозные сооружения, украшенные колоннадами и сложные по плану, напр.: Старый Арсенал (впоследствии Окружный Суд), Баженово-Фельтеновская часть Смольного, Малый Эрмитаж, Арка Новой Голландии, Мраморный дворец.

Эпоха Гваренги (1782—1803) характеризуется стремлением к применению самых строгих форм, созданных античной древностью. Благодаря гениальности Гваренги, создаются столь стройные и грандиозные сооружения, как Эрмитажный Театр, Государственный Банк, Смольный, Больница Жертв Революции, Музей Города (бывшее здание „Кабинета“) и т. д. Этим было положено начало стиля „Русской Империи“, а сам город начали в Европе называть «Северной Пальмирой».

Захарово-Воронихинская эпоха (1803—1818 г.г.) замечательна переходом к стремлению придать цельность городу, как произведению искусства. Для нее характерно создание центра города в виде Захаровской Адмиралтейской иглы и завершение перспективы Невы портиком Горного Института (Воронихина), достижение наивысшего блеска свободно стоящих колоннад (Казанский собор Воронихина).

Эпоха Росси и Стасова (1818—1835 г.г.) характеризуется перестройкою целых кварталов города для придания им художественной цельности и рациональной планировки (квартал б. Михайловского дворца, квартал б. Театральной ул., Арка Красной Армии). В эту эпоху, благодаря Гонзаго, пейзажный парковый стиль достигает недосягаемого для Западной Европы совершенства (Павловский парк, Елагин остров, Михайловский сад). Постройки Захарова, Воронихина и Росси составляют как бы основные камни города, не имеющие себе равных по грандиозности, стройности и совершенству выполнения; к ним примыкают постройки Стасова, Демидова, Львова и др., менее грандиозные, но не менее строгие. Город получает свой «строгий, стройный вид», воспетый Пушкиным.

Эпоха Штакеншнейдера и Брюллова (1835—1860 г.г.) —эпоха Николаевской реакции—характеризуется беспомощным подражанием XVIII веку (б. Мариинский дворец и т. п.) и началом националистических течений, выразившихся в помеси из московских и романских форм для церковных построек (церковь Екатерины на Екатерингофском пр., Введения на Загородном пр., и т. д.).

Эпоха мещанского упадка (1860—1900 г.г.) характеризуется стремлением строить подешевле, повыгоднее и украшать дома-ящики обильною лепкою; церкви строятся в подражание Москве и Ярославлю XVII в., при чем пестрота и нелогичность форм доводится до безвкусия.

Эпоха националистических и модернистических стремлений (1900—1918 г.г.). Увлечение западными формами „нового стиля" в Ленинграде отозвалось сравнительно слабо. Сильно было увлечение проектами итальянского архитектора XVI в. А. Палладио, стремившегося применить античные формы к современным постройкам, сооружениями эпохи Гваренги—Росси, и для церквей—новгородско-псковским стилем (XII и XV в.).

Послереволюционная эпоха еще не развернула строительства, но в дни революционных празднеств создавала ряд очень интересных украшений. Существенно возрождение садово-паркового дела, заброшенного во второй половине XIX и в начале XX в.в. (убранство Поля Жертв Революции, Казанского, Михайловского и др. скверов) и образование просек с видами на Адмиралтейство от трех главных перспектив города через «Сад Трудящихся».

Замечательные постройки.

А. ДВОРЦЫ.

Б. Аничкин дворец—пр. 25 Октября, 39.

Начат постройкой Земцовым, в 1741 г., окончен Растрелли в 1753 г. для графа Разумовского. Здание бывш. кабинета (колоннада Гваренги) выстроено на дворе дворца вместо деревянной галлереи Растрелли, охватывавшей бассейн, куда можно было в'езжать на лодках с Фонтанки. Внутри дворца лестница сохранила свое расположение от Растрелли. Белый зал и зеленая столовая переделаны Гваренги. Покои Александра III являются наиболее цельным памятником эпохи предреволюционной реакции и мещанского убожества конца XIX в.

Ныне во Дворце помещаются Музей Города и президиум Ленингр. Окрисполкома. (Тр. 4, 7, 12, 13, 24).

Б. Елагиноостровский дворец—Елагин остров.

Построен Росси в 1818 — 1826 г.г., как центр обширной усадьбы, состоящей из целого острова. Очень красиво расположены входные лестницы. Внутренняя отделка чудесна по грации и стройности, особенно красивы залы 1-го этажа. Очень хороши бронзовые люстры, вазы, росписи из цветочных гирлянд. Подле дворца помещается здание кухни с полукруглым фасадом без окон, с 6 нишами, украшенными скульптурами; за кухней великолепные оранжереи с замечательными кариатидами-пилястрами. Прекрасная

Б. Елагиноостровский дворец.

Б. Зимний дворец, ныне Дворец Искусств.

беседка находится на мысу. Остров превращен знаменитым садоводом Бушем под руководством Росси в чудесный пейзажный парк с беседками, прудами и т. п.

В конце острова знаменитая «Стрелка». (Пароходы отходят от Летнего сада к Елагину о-ву—см. рубрику „пароходства“).

Б. Зимний дворец, ныне Дворец Искусств—пл. Урицкого.

Строился в 1754—1762 г.г. Растрелли. Вместе со Смольным собором дворец принадлежит к лучшим творениям гениального зодчего. Этот дворец строгой и серьезной архитектуры. Вместе со Смольным собором дворец принадлежит к лучшим творениям гениального зодчего. Особенно замечательны по богатству украшений боковые выступы, превращенные почти в сплошную колоннаду, и богатая разработка как дворового, так и наружных фасадов. Позднейшая раскраска совершенно скрывает изящество архитектурных деталей. После пожара 1836 г. внутренность дворца значительно изменена. Лучшие украшения дворца — великолепный Иорданский вестибюль и Иорданская лестница, залитая светом с трех сторон. Очень красивы корридоры нижнего этажа, сохранившиеся от Растрелли. Слабая сторона в растянутости этого огромного четырехугольника. Здание б. Зимнего Дворца соединяется переходом с Малым Эрмитажем—со Стар. Эрмитажем и с Эрмитажным театром. Дворец занят частью Эрмитажем, частью музеем Революции. В Малом Эрмитаже—Романовская галлерея с замечательным подбором портретов кисти Левицкого, Боровиковского, Рослена и пр. Дворец, Малый и Старый Эрмитаж теперь вместе с Эрмитажем образуют грандиозный «Дворец Искусств».

Зимний дворец представляет и историко-революционный интерес. 5 февраля 1880 г. во дворце произошел взрыв от динамита, заложенного в подвальном помещении дворца под столовой. Столовая была разрушена, но случайно запоздавший приходом царь не пострадал. Взрыв произвел столяр Степан Халтурин, проникший во дворец в качестве ремонтного рабочего и перенесший в подвальное помещение около трех пудов динамита.

В период Вр. Правительства Керенский устроил во дворце свою резиденцию. В Октябрьские дни «Зимний» был взят штурмом. (Тр. 4, 5, 8, 12, 23, 24).

Б. Летний дворец—Летний сад.

Дворец был начат в 1710—1711 г.г. Трезини и перестроен в 1720-х г.г. Земцовым. Внутри две кухни, выложенные голландскими кафелями. В комнатах кафельные расписные печи. Великолепны резные перила на лестнице, резное изображение Минервы на перегородке и часы-барометр во всю стену. Изящная отделка Зеленой комнаты—один из лучших образцов Мансаровского стиля. Великолепны часы-барометр во всю стену. (Тр. 2, 3, 21, 22, 31).

.Летний дворец.

Б. Мариинский дворец—Мариинская пл.

Лучшая постройка архит. Штакеншнейдера. Двери и паркеты деревянной мозаики; интересны двери наборной работы и великолепная аудитория, б. зал Государственного Совета, построенная в начале XX в. К этому дворцу направлялись первые массовые демонстрации против Врем. правительства в апреле 1917 г. с лозунгом „Долой министров—капиталистов". В первое время после Февральской революции здесь происходили заседания Врем. Правительства. В последний период власти Врем. Правительства во дворце помещался Совет Республики, в просторечии именовавшийся «Предпарламентом», разогнанный в первые дни Октябрьской революции. В настоящее время во дворце помещаются „Дом печати", „Советский турист". (Тр. 4, 8, 24).

Б. Мраморный дворец—ул. Халтурина, 5/1.

Построен Ринальди в 1768—1778 г.г., как подарок Екатерины II графу Орлову, назывался „зданием Благодарности". Здание облицовано финляндским гранитом и сибирскими мраморами. Характерна, при кажущемся по сравнению с Растрелли упрощение форм, грандиозность декорации. Внутри сохранилась Ринальдиевская отделка, лестницы украшены замечательными скульптурами Шубина. Большое зало, отделанное разноцветными мраморами и другими полудрагоценными камнями, является образцом самой изысканной отделки XVIII в. Великолепны наборные паркеты (Ринальди). Плафоны в зале и на лестнице—XVIII в. Главный фасад здания выходит в сад, обнесенный прекрасной при всей простоте решеткой. (Тр. 2, 3, 21, 22, 31).

Б. Ново-Михайловский дворец—наб. 9-го января.

Построен Штакеншнейдером. Типичное здание мещанско-капиталистического упадка, бьющее на эффект и роскошь. (Тр. 5,8, 12, 23).

Домик Петра Великого—Петр. ст., наб. Б. Невы.

Домик Петра Великого — деревянный, построен во время сооружения Петропавловского собора и крепости—образец первых построек в «Санкт-Питербурге». (Тр. 2 3, 21, 2-, 26, 31).

Б. Строгановский дворец—пр. 25 Октября, 17.

Здание построено в 1751—1754 г.г. Растрелли и принадлежит к лучшим частным домам его работы. Замечательны четкость и совершенство композиции фасада. Зало со стороны Мойки отделано по проекту Растрелли и имеет чудесный плафон Валерьяни. Остальные помещения отделаны в начале XIX в. Воронихиным: вестибюль—с тяжелыми дорическими колоннами, минералогический кабинет с изумительными скульптурами. Очень хороши картинная галлерея с красивою расстановкою колонн и «египетская» библиотека.

В настоящее время дворец—один из филиалов Гос. Эрмитажа. (Тр. 4, 5, 12, 23, 24).

Дворец им. Урицкого.

Дворец Труда—пл. Труда.

Построен архит. Штакеншнейдером во второй четверти XIX в. Типичный памятник мещанско-капиталистической эпохи. Эффектна широко раскинутая лестница.

Дворец Труда.

В настоящее время здесь место пребывания профсоюзов. (Тр. 4, 6, 7, 8, 15, 18, 24).

Дворец им. Урицкого—ул. Воинова, 57.

Построен Старовым в 1782 г. Типично растянутый план дворца с зимним садом и колоссальным колонным залом, превращенным в зал заседания, реставрирован в начале XIX века

Эрмитаж со стороны Зимней канавки.

архит. Русска и испорчен в начале XX в., когда приспособлялся под первый русский парламент. Роспись (Скотти), лепка и печи принадлежат к лучшим образцам стиля Русской Империи. Хороши оранжереи дворца конца XVIII в.

Дворец им. Урицкого, бывший дворец «великолепного князя Тавриды», сыграл историческую роль в начале революции. После роспуска Государств. Думы Таврический дворец превратился в центр революционного движения. Здесь заседали Врем. Комитет Гос. Думы, затем Врем. Правительство и Исполком Совета Раб. и Солд. Депутатов. Здесь 4 апреля 1917 г. на об'единенном заседании большевиков и меньшевиков Ленин прочитал свои знаменитые «тезисы», давшие могучий толчок к повороту революционного движения. В январе 1918 г. в Таврическом дворце состоялось единственное заседание и роспуск Учредительного Собрания. В настоящее время во дворце помещается Ленингр. Коммунистический университет. (Тр. 16).

Б. дворец кн. Юсуповых—Мойка, 94.

Дворец построен Гваренги, достроен и перестроен в первой половине XIX в. Михайловым II. Лестница, театр и парадные залы перестроены в конце XIX в. Красивый двор конца XVIII в. Чудесна мебель VIII в., обитая гобеленами, отлична бронза.

Во дворце имел место один из драматических эпизодов последних смутных дней монархии—убийство Распутина. В настоящее время здесь помещается Центральный дом работн. просвещения. (Тр. 6, 7, 8, 15, 18).

Чесменский дворец—Московское шоссе. Дворец построен Фельтепом в 1770-х годах в своеобразном подражании английским замкам. Красива церковь в ложно-готическом стиле тоже Фельтена.

Б. МУЗЕИ.

Музей Академии Наук СССР (Кунсткамера)—В. О., Университетская наб., 3.

Постройка принадлежит к эпохе Петра I. Здание служило прежде Кунсткамерой. Вышка заканчивалась остроконечным куполом. (Тр. 5, 8, 12, 23).

Зоологический музей Академии Наук СССР—В. О., Университетская наб., 1.

Постройка принадлежит архит. Лукини. Вместе с парным флигелем по другую сторону Биржи заканчивает ансамбль, начатый Гваренги, измененный Томоном и законченный Лукини. (Тр. 5, 8, 12, 23).

Русский музей—пл. Лассаля.

Здание — первоклассный образец стиля Русской Империи, построено Росси в 1819—1823 г. на месте болотистой части третьего Летнего сада. Главный фасад богато украшен колоннами

Гос. акад. театр драмы (б. Александринский) и памятник Екатерины II.

и скульптурами, боковые флигеля ниже и скромнее. Парадный двор между флигелями охвачен великолепной решеткой Росси. Внутри великолепно развернута лестница. Садовый фасад постройки имеет вид колоссальной лоджии (балкона с колоннами). Беседка на берегу Мойки—Росси. (Тр. 5, 20, 23).

Эрмитаж—ул. Халтурина, 35.

Построен во второй четверти XIX в. Кленце. Здание является типичным памятником начала упадка под влиянием академической выучки. Замечательны внутри эффектная лестница и отделка античных зал, а также копия лодж Рафаэля. Великолепен портик с грандиозными кариатидами из гранита работы скульптора Теребенева. (Тр. 4, 5, 8, 12, 23, 24).

Старый Эрмитаж—наб. 9-го Января, 34.

Построен Фельтеном в 1771—1775 г.г. в самых скромных, но вместе с тем грациозных формах. (Тр. 4, 5, 8, 12, 23, 24).

Малый Эрмитаж—ул. Халтурина, 35.

Построен Де-ля-Моттом в 1768 г. по заказу Екатерины II для картинных галлерей. Переделан в конце XVIII в. Гваренги и в XIX в. Штакеншнейдером. Из отделки Гваренги сохранился только небольшой кабинет. Фасад на Неву впервые в Европе украшен прямою колоннадою, что является предвестником классицизма конца XVIII в. Скульптуры — XVIII в. Фасад на ул. Халтурина—Ринальди. (Тр. 4, 5, 8, 12, 23, 24).

В. ТЕАТРЫ.

Гос. Академ. театр драмы (б. Александринский) и ул. зодчего Росси—пл. Островского и улица зодч. Росси.

Театр, Публ. Библиотека на площади, здание б. Министерств и б. Театр. Ведомства, вся улица зодчего Росси и почти вся б. Чернышева площадь выполнены по проекту К. Росси (1822 г.).

Здание театра расчитано, несмотря на малые размеры, на грандиозный эффект, достигнутый удачными пропорциями нижнего и главного этажей.

Великолепен фриз из трагических масок и жертвенников, нарисованных Росси. Внутри здания богатство орнаментики и совершенство сочетания мотивов на парапете б. царской и литерных лож—единственные в своем роде.

Театральная улица по цельности архитектурного замысла, совершенству пропорций и смелости об'единения нескольких этажей колоннадами является совершеннейшей в мире. Здание Чернышевой пл. и пл. Островского выдержаны в более скромных формах, но тоже весьма совершенны. В здании Откомхоза красивы белое

Академия Наук.

зало, главная лестница (с пл. Островского) и росписи во многих залах. (Тр. 4, 7, 12, 13, 24).

Гос. Академ. малый оперный театр (б. Михайловский) — пл. Лассаля, 1.

Построен во второй четверти XIX в. Росси и Ал. Брюлловым, как одно из зданий пл. Лассаля, составляющих художественное целое с Русским музеем. (Тр. 5, 20, 23).

Гос. Академ. театр оперы и балета (б. Мариинский театр)— Театральная пл., 2.

Построен в 1860 г. архит. Кавосом. Отделка зала соответствует вкусам того времени. (Тр. 6, 7, 8, 15, 18).

Бывш. Каменноостровский театр—Каменный о-в.

Деревянное здание скромных размеров стиля „Русской Империи". Построено в 1827 г. Шустовым. (Тр. 2, 31).

Эрмитажный театр—наб. 9 Января, 32.

Здание соединено со Старым Эрмитажем переходом над аркой Зимней канавки. Построено в 1783—1785 г.г. Гваренги. Характерной чертой этого здания является рустованный нижний этаж, имеющий значение цоколя и сильно развитый 2-й этаж с прекрасным рядом полуколонн. Театр внутри отличается удивительной простотой, строгостью и музыкальностью форм. (Тр. 4, 5, 8, 12, 23, 24).

Г. НАУЧНЫЕ УЧРЕЖДЕНИЯ И УЧЕБНЫЕ ЗАВЕДЕНИЯ.

Академия наук СССР—В. О., Университетская наб., 5.

Строил Гваренги в 1784—1787 г.г. Здание отличается простотой форм. Великолепен зал с интересным фризом начала XIX в. Флигель сзади здания поздняя постройка Гваренги (1810 г.), парная старому Гостиному Двору. (Тр. 5, 8, 12, 23).

Академия художеств—В. О., Университетская наб., 17.

План здания составлен Кокориновым, учеником Растрелли, фасады и конференц-зал — Валлен Де-ля-Мотта. Великолепен вестибюль с красивыми лестницами во второй этаж, начатый Де-ля-Моттом и законченный Фельтепом. В центре второго этажа над вестибюлем находится гл. конференц-зал, декорированный вновь в конце XIX в. По бокам его—залы Тициановский и Рафаэлевский с копиями картин Тициана и Рафаэля и других итальянских художников. Центром всего сооружения является круглый двор, размерами равный куполу св. Петра в Риме. Вокруг двора тянутся циркульные залы-музеи. В 1-м этаже скульптурный, содержащий копии произведений от древних до средних веков, во 2-м—живописный и в 3-м—роскошный архитектурный музей. Роспись среднего купольного зала принадлежит работе Шебуева,

Публичная библиотека.

является образцом крупно декоративной живописи 19 века. Набережная перед Академией Художеств спроектирована в 30-х годах 19 столетия арх. Тоном для размещения сфинксов, привезенных из древних Фив (полторы тысячи лет до Р. Х). В глубине сада находится павильон (акад. бани) в классическом стиле, работы арх. Михайлова (19 в.). (Тр. 4, 5, 6, 7, 15, 18, 24).

Военно-Медицинская Академия—Нижегородская, 4-а, 6—8.

Построена в конце XVIII в. итальянцем Порто. Интересна отделка конференц-залы со стенной живописью в стиле Гонзаго. (Тр. 6, 9, 14, 17, 19, 20, 21, 23, 25, 26).

Горный Институт—В. О., уг. Набережной и 21 л.

Перестроен из нескольких существовавших построек в 1803 г. Воронихиным. Эффект фасада сосредоточен в грандиозном портике, а края здания отогнуты для усиления впечатления. Портик величественно грузен. Он дополнен для достойного завершения перспективы Невы рельефами Демут-Малиновского и большими группами по бокам лестницы. Внутри великолепное колонное зало с плафоном работы Скотти и замечательный минералогический музей. (Тр. 5. 15, 26).

Советская Филармония (Софил)—ул. Лассаля, 2.

Построена в 1830-х г. Михайловым II. Великолепен концертный зал с грандиозными белыми колоннами. В здании помещается Музыкальный музей. (Тр. 5, 20, 23).

Гос. Университет—В. О., Университетская наб., 7/9.

Относится к эпохе Петра I, построен Доминико Трезини (1722—1732), при участии его сына Пьетро, входит в ряд красивых зданий, составляющих старинный ансамбль Университетской наб. Внутри от первоначальной отделки сохранился один зал с лепкой эпохи Земцова. Во дворе здание для игры в мяч, построенное во времена Павла I. (Тр. 5, 8, 12, 23).

Б. Екатерининский институт—Фонтанка, 36.

Перестроен Гваренги на месте Итальянского дворца, сооруженного Земцовым в 1801 г. Фасад отчасти сходен со Смольным институтом, но проще. Внутри—красивое зало с колоннами. (Тр. 5, 14, 20, 22, 23, 31).

Институт Путей Сообщения—Международный пр., 9.

Постройка 1810 г. Прекрасен актовый зал. (Тр. 3, 11, 15).

Б. 1-й кадетский корпус (б. дворец Меншикова) — В. О., Университетская наб., 15.

Строил архит. Шедель (1710—1716 г.г.). Центральный фасад переделан, сохранились лестницы и вестибюль. От Меншиковских палат осталась комната на Неву с росписным кожаным потолком и красивыми резными деревянными пилястрами и другие комнаты, отделанные кафелями.

Адмиралтейство.

Летом 1917 г. в помещениях корпуса заседал 1-ый Всероссийский С'езд Советов. (Тр. 4, 5, 6, 7, 15, 18, 24).

Б. Пажеский корпус—ул. 3 Июля, 26.

Построен Растрелли для графа Воронцова. Фасад гл. здания богато украшен скульптурами. Двор-сад охвачен замечательной кованной решеткой по проекту Растрелли. (Тр. 2, 3, 7, 13, 14, 21).

Публичная библиотека—пр. 25 Октября, 27.

Гл. фасад здания строил Росси с 1828 по 1832 г. Относится к лучшим произведениям знаменитого зодчего, дополняя общую картину пл. Островского. Скульптура работы Теребенева и Демут-Малиновского. Часть здания, выходящего на пр. 25 Октября и ул. 3 Июля, строил Соколов с 1795 по 1797 г. под влиянием Баженова. (Тр. 2, 3, 4, 7, 12, 13, 14, 21, 24).

Д. ВОЕННЫЕ УЧРЕЖДЕНИЯ.

Адмиралтейство Главное—наб. Рошаля, 2/16.

Является центром города, к которому сходятся радионально главные улицы. Здание начато еще Петром I и, как крепость, окружено было бастионами. Основной план, сохранившийся и доныне, представляет двойную букву П, т. к. между двумя рядами зданий проходил канал для ввода снаряжаемых судов. Строителем деревянного Адмиралтейства был архит. Коробов. В начале XIX в. здание перестроено Захаровым. Центральная башня Адмиралтейства сделана центром города, чем придано впечатление чрезвычайной массивности пьедесталу в виде куба, украшенному статуями четырех великих полководцев работы Ф. Шедрина. Эти статуи одни из самых грандиозных по размерам, подчеркивают форму куба. Нынешняя башня заключает внутри деревянную старую, построенную Коробовым. Красивы наличники окон и скульптурные украшения стен работы Торичелли и Медичи. В боковых портиках очень интересны лепные панно за колоннами и гранитные наличники дверей с головой Медузы. Со стороны Невы замечательны павильоны с арками, через которые суда вводились во внутренний канал Адмиралтейства. Замечательная часть здания—Адмиралтейская игла, воплощающая идею стремления к бесконечному. В феврале 1917 г. здесь некоторое время скрывались царские министры и генералы. В здании находится Морской Музей. (Тр. 4, 5, 8. 12, 23, 24).

Адмиралтейство Новое—наб. Рошаля.

Здания представляют очень живописную группу. Сохранились гауптвахта, решетка и каланча. (Тр. 4, 5, 8, 12, 23, 24).

Б. Гл. Штаб и арка Красной Армии—пл. Урицкого.

План здания дугой намечен Фельтеном в 1760 г.г., как украшение грандиозной площади Урицкого. Центр открывается двойной

аркой с великолепными скульптурами наверху. «Колесница с победой» выполнена скульптором Пименовым-отцом и Демут-Малиновским и интересна смелым развертыванием в двух плоскостях. Здание строил архит. Росси в 1819 г. Арка закончена в 1828 г. Здание замечательно размерами, т. к. имеет самый длинный фасад в Европе. С замечательным тактом Росси ослабляет украшения в промежуточных частях фасада и усиливает их в арке. Фасад б. Министерства Финансов по Мойке, продолжающий это здание, значительно проще, но не менее совершенен. Отличны росписи стен и потолков в комнатах бывш. министерства иностр. дел. Красива лестница Фельтена в б. под'езде военного министра. (Тр. 4, 5, 8, 12, 23, 24).

Домик дедушки русского флота—Петропавловская крепость.

Построен Земцовым в 30-х г.г. XVIII столетия. Несмотря на скромные размеры, одна из чудесных построек начала 18-го века. В нем находится ботик Петра I. (Тр. 2, 3, 21, 22, 26, 31).

Инженерный или Михайловский замок—ул. 3 Июля, 2.

Сооружался с 1796 г. по 1798 г. по желанию Павла I целою группою зодчих, главным образом, по указаниям В. Баженова. Главным производителем работ был В. Бренна. По идее императора замок должен был быть настоящею крепостью, и потому был окружен рвами, через которые перекинуты под'емные мосты. На самом деле архитектура его напоминает стиль итальянских дворцов XVII-XVIII в., особенно на фасаде со стороны Летнего Сада, где между боковыми выступами помещена колоннада, поддерживающая балкон. Южный фасад имеет по образцу Лувра грандиозную колоннаду, прерванную великолепной аркой с обелисками. Боковые фасады имеют выступы и острые шпили.

Очень хорош восьмиугольный двор, из которого эффектная лестница ведет в парадные покои 2-го этажа. Павел был убит в угловой компате второго этажа со стороны «Площади Жертв Революции». Перед замком кленовая аллея с памятником Петру I работы Растрелли-отца. При в'езде на площади стоят 2 павильона, выстроенные по проекту Баженова, по очень сложному плану и с отличными колоннадами. (Тр. 2, 3, 21, 22, 31).

Конногвардейский манеж—ул. дек. Якубовича, 1.

Построен Гваренги в 1803—1804 г.г. в самых строгих и простых формах и тем не менее является едва ли не самой музыкальной по пропорции постройкой во всей истории нового зодчества. Грандиозен портик, по образцу портика римского Пантеона. Отличен барельеф внутри портика. Барельефы во фронтонах и боковые колоннады с пристройкой сзади здания относятся к середине XIX в. (Тр. 4, 8, 24).

Петропавловская крепость.

Нарвские ворота и Моск.-Нарвск. Дом Культуры.

Петропавловская крепость—Петр. ст., около моста Равенства. Началась строиться при Петре Великом под руководством Трезини, облицована гранитом в царствование Екатерины II. Во дворе крепости находится здание Монетного Двора постройки Воронихина начала XIX в., маленькие домики работы Трезини, Петропавловский собор и домик «Дедушки русского флота».

Петропавловская крепость была выстроена для защиты против шведов, но через короткое время стала тюрьмою для «политических преступников», настоящей русской Бастилией. При Екатерине I в нее был заключен Посошков за свою книгу „О скудости и богатстве", при Екатерине II—Радищев за обличение крепостного права. В XIX в. наполнение этой тюрьмы делается массовым: семеновцы, декабристы, петрашевцы, каракозовцы, землевольцы, студенты, писатели. Впоследствие она становится каторжною тюрьмою народовольцев. В 1905 г. в ней были заключены члены Совета Рабочих Депутатов. В этой тюрьме содержались виднейшие представители революционной и общественной мысли: Шестель Сергей Муравьев, Рылеев, Мих. Бестужев, Каховский, Бакунин, Нечаев, Кропоткин, Гершуни, Писарев, Чернышевский, Ткачев, Шелгунов, Каракозов, Вера Фигнер, Н. А. Морозов, Л. Д. Троцкий, Достоевский и многие другие. Чернышевский в крепости написал свой знаменитый роман „Что делать?". В 1917 г. в стенах этой тюрьмы очутились министры царского правительства. Петр. Креп. находится в ведении Музея Революции, открыта еж., кр. четв., 11—4 ч. дня. Вх. плата 30 к. (Тр. 2, 3, 22).

—

Е. РАЗНЫЕ ГРАЖДАНСКИЕ СООРУЖЕНИЯ.

Биржа—В. О., у Республиканского моста.

Сооружена Тома де-Томоном в начале XIX в. (1805—1816 г.г.) на месте здания, начатого Гваренги. Здание это—воплощение в натуре грандиозных архитектурных фантазий французских зодчих эпохи Империи. Громадный зал освещен верхним фонарем и полукруглыми окнами, на фоне которых вырисовываются силуэты скульптурных групп. Снаружи здание охвачено колоннадой, но крыша здания не лежит на последней, чтобы получился внешний контур фасада, напоминающий один из пестумских храмов. В связи с этой постройкой зодчий планировал всю площадь со сходами к реке, заканчивающимися шарами. По бокам площади у спусков сооружены две ростральные колонны, имеющие чисто декоративное значение маяков. Скульптурные украшения колонн изображают морские божества и исполнены Кемберленом из мягкого гатчинского известняка. (Тр. 5, 8, 12, 23).

Большой Гостиный Двор—пр. 25 Октября.

Крупнейший торговый центр города.

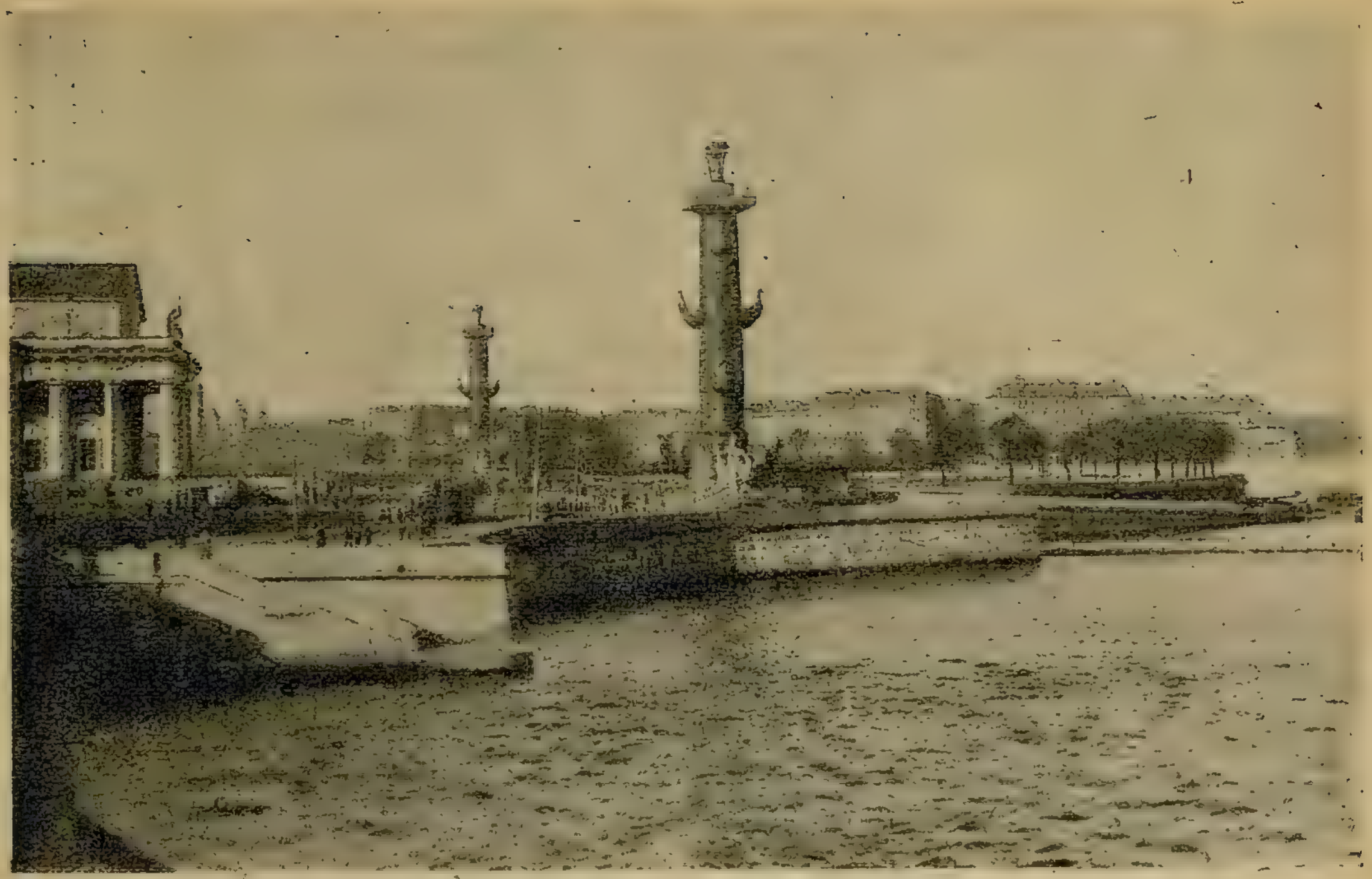

Биржа, Ростральные колонны. вид на Петроградскую сторону.

Проектирован Растрелли на месте бывшего в начале XVIII в. болота, выстроен Де-ля-Моттом в 1761—1785 г.г. Архитектура Де-ля-Мотта сохранилась на ул. 3 Июля, Банковской и Перинной линиях. Фасад на пр. 25 Октября перестроен в конце XIX в. (Тр. 2, 3, 4, 5, 7, 12, 13, 14, 21, 23, 24).

Городские бойни—Международный пр., 67.

Здание относится к началу XIX в. Построено зодчим школы Камерона. У главного флигеля с тройной аркой на пьедесталах стоят грандиозные бронзовые быки. Главный фасад декорирован лепными панно. (Тр. 3, 11, 16, 25).

Б. Гос. банк—ул. 3 Июля и кан. Грибоедова, 30/32.

Принадлежит к числу лучших замыслов Гваренги. Главный флигель двумя низкими галлереями соединен с дугообразной постройкой, охватывающей двор со стороны ул. 3 Июля. По бокам здания помещаются 2 павильона самой строгой формы. Решетка принадлежит к прекрасным образцам литья XIX в. Ограда Гваренги из красивых арок грузна по пропорциям, но очень красива по рисунку. (Тр. 2, 3, 7, 13, 14, 21).

Дом б. гр. Бобринских—Красная, 58/60, т. 591-98.

Является образцом барских усадеб XVIII в. Внутри красивы росписи потолков. Теперь этот дом является помещением Ист.-быт. Отдела Русского Музея. (Тр. 4, 6, 7, 8, 15, 18, 24).

Дом, где скончался Пушкин—Мойка, 12.

Здание конца XVIII века. Во дворе постройки Анненской эпохи.

Дом ученых—наб. 9 Января.

Бывш. Дворец, построен Резановым, характерное смешение ложно-флорентийского фасада с отделкой зал во всех стилях. Столовая в слащавом русском стиле.

Дом книги—пр. 25 Октября, 28.

Образец несгораемой постройки. Ныне помещение Госиздата.

Дом б. гр. Шереметевых—Фонтанка, 34.

Построен С. Чевакинским, одним из учеников Растрелли Внутри отделка новая, кроме залы. Сооружен по проекту Гваренги.

В настоящее время дом Шереметевых—музей дворянского быта. (Тр. 5, 14, 20, 22, 23, 31).

Б. Елизаветинская община—Полюстровская наб., 5.

Одна из эффектных построек Гваренги, б. дача графа Кушелева-Безбородко. Постройка относится к XVIII в., испорчена перестройками. (Тр. 17, 23, 27).

Б. Мариинская больница—пр. Володарского, 56.

Построена Гваренги в строгих классических формах. Особенно хорош грандиозный портик с ионическими колоннами на высоком гранитном цоколе. В здании зал на месте б. церкви с замечательным иконостасом Гваренги. (Тр. 4, 7, 9, 12, 13, 15, 16, 17, 22, 24).

Московские ворота—в конце Международного пр.

Сооружены архит. Стасовым. Лепные орнаменты—Орловского. Они сделаны целиком из чугуна и принадлежат к грандиознейшим сооружениям этого типа. (Тр. 3, 11, 16, 25).

Нарвские ворота—пл. Стачек.

Построены по проекту Гваренги в 1815 г. и перестроены позже архит. Стасовым, Квадрига бар. Клодта. Ворота напоминают римские триумфальные арки, но превосходят их размерами.

Б. Сенат и Синод.

Здесь, у Нарвских ворот, утром 9 января 1905 г. произошел один из наиболее драматических эпизодов «кровавого воскресения»-расстрел Путиловских рабочих, направлявшихся, во главе с Гапоном, к Зимнему Дворцу «искать у царя правды и защиты». (Тр. 9, 11, 13, 19).

Почтамт—ул. Союза Связи, 9.

Построен Львовым в очень скромных и совершенных формах. (Тр. 4, 8, 24).

Б. Сенат и Синод—пл. Декабристов.

Построены К. Росси в 1829—1834 г.г., относятся к последним произведениям знаменитого зодчего. Арка, ведущая на Красную ул.,

является грандиозным увеличением арки Константина в Риме. Скульптура на здании Сената принадлежит к лучшим скульптурам того времени. «Закон и Правосудие», «Бдительность», «Беспристрастность»—Пименову, «Истина», «Мудрость», «Законоведение» и «Твердость»—Ленне и Свинцову. На арке—скульптура Демут-Малиновского «Правосудие» и «Благочестие». На здании Синода «Благочестие», «Богословие», «Духовное Просвещение»—Соколова, «Вера»—Устинова. Большие рельефы—Ренс и Свинцова. Малые рельефы—Устинова. На аттике скульптура Токарева.

Площадь около здания Сената, прославлена выступлением декабристов. Здесь было назначено 14 декабря 1825 г. место сбора восставших войсковых частей. (Имелось в виду захватить Сенат при принесении им присяги Николаю I и при его содействии издать манифест о созыве народного собрания). Здесь к вечеру 14 декабря раздались артиллерийские залпы, покончившие с восстанием. Многочисленные трупы и раненые были спущены под лед в Неву. (Тр. 4, 8, 24)

Смольный—пл. Диктатуры.

Постройка Гваренги 1806–1808 г.г. отличается необычайной строгостью, простотой, грандиозностью классических форм и их умелым концентрированием при чрезвычайной длине фасада. Великолепен белоколонный зал по проекту Гваренги. Здание принадлежит к лучшим образцам классического искусства России начала XIX столетия. Прекрасен въезд в сад, по проекту Щуко (1823 г.).

При Петре I на этом месте находился Смольный Двор, где хранилась смола. С Екатерины II в Смольном помещалось «Воспитательное об-ство благородных девиц».

4 августа 1917 г. Исполн. Комитет рабочих и солдатских депутатов переехал из Таврического Дворца в Смольный.

С переходом сюда Исполн. Комитета Смольный становится центром революционного движения. 13 октября 17 г. здесь организуется Военно-революционный Комитет (комн. 17, теперь 107), сыгравший решительную боевую роль в перевороте 25 октября 1917 г. Здесь состоялся 25 октября Второй Всероссийский с'езд Советов (в б. актовом зале Смольного, во 2-м этаже). На с'езде в первый же день выступил с программною речью Ленин, который в эти исторические дни жил и работал в Смольном. Сохранились в неприкосновенности во 2-м этаже комнаты 72 и 73, из которых одна служила приемной, а другая кабинетом Ленина. В кабинете стояла перегородка, за которой была устроена спальня. На находящемся в кабинете маленьком столике были написаны величайшие документы Октябрьской революции.

В настоящее время в Смольном помещаются Ленинградский Облисполком, Леннигр. Совет и др. важнейшие советские и партийные учреждения области. (Тр. 5, 12, 13, 16, 27).

Смольный.

ЗДАНИЯ РЕЛИГИОЗНОГО КУЛЬТА. ИМЕЮЩИЕ АРХИТ. ХУДОЖ. ЗНАЧЕНИЕ.

Казанский собор—пр. 25 Октября.

Задуман в начале XIX века Павлом I, проект и выполнение его принадлежат А. Воронихину (1759—1814 г.г.). По заданию Павла требовалось создать копию римского собора Петра. Воронихин сумел обойти это требование и вместо двух колоннад, охватывающих площадь, построил одну, вливающуюся в стройный портик собора. Постановка внутри здания гранитной колоннады придала зданию необычайную прозрачность и легкость.

Скульптура и иконы собора принадлежат лучшим русским художникам. Великолепным образцом орнаментики является ограда бывшего «царского места». Собор в целом представляет памятник цветущей эпохи русского искусства начала XIX в. В нем погребен Кутузов, могила которого обнесена красивой решеткой. Против двух проездов колоннады воздвигнуты статуи Кутузова и Барклая де-Толли, изваянные Орловским (1831—1832 г.г.) Через ул. Плеханова находится сквер, охваченный высокой чугунной решеткой, отлитой по рисунку Воронихина. Эта решетка является одним из самых замечательных образцов сложного рисунка в классических формах. Казанский собор с прилегающей к нему площадью, как удобное центральное место города, стал излюбленным местом демонстраций революционно настроенных кругов. 6 декабря 1876 г. на Казанской площади состоялась первая в Петербурге демонстрация, организованная Плехановым.

С тех пор на Казанской пл. демонстрации стали происходить периодически. Всячески старались уменьшить размер площади, сделать ее мало удобной для больших демонстраций и для этой цели развели сквер перед собором, устроили фонтан, цветники. (Тр. 4, 5, 12, 23, 24).

Б. Исаакиевский собор—пл. Воровского.

Здание собора представляет сооружение, возведенное по проекту зодчего Монферрана. Постройка продолжалась с 1817 по 1858 г. Здание сооружено, за исключением некоторых деталей, в формах стиля «русской империи», но, в отличие от гениальных творений Воронихина и Росси, слишком тяжеловесно. Все сооружение завершается величественным куполом, с фонаря которого открывается великолепный вид на Ленинград и ближайшие окрестности. Особенностью этого грандиозного сооружения являются монолитные колонны, выточенные из олонецкого гранита. Скульптуры во фронтонах и на крыше—Виталия и Залемана. Внутри собор содержит в себе живопись знаменитых русских художников К. Брюллова, Басина, Бруни, многие из них заменены мозаиками, исполненными

Казанский собор.

в Академии Художеств. Замечательны колонны из лянис-лазури на иконостасе. В настоящее время б. Исаакиевский собор превращен в музей. (Тр. 4. 8. 24).

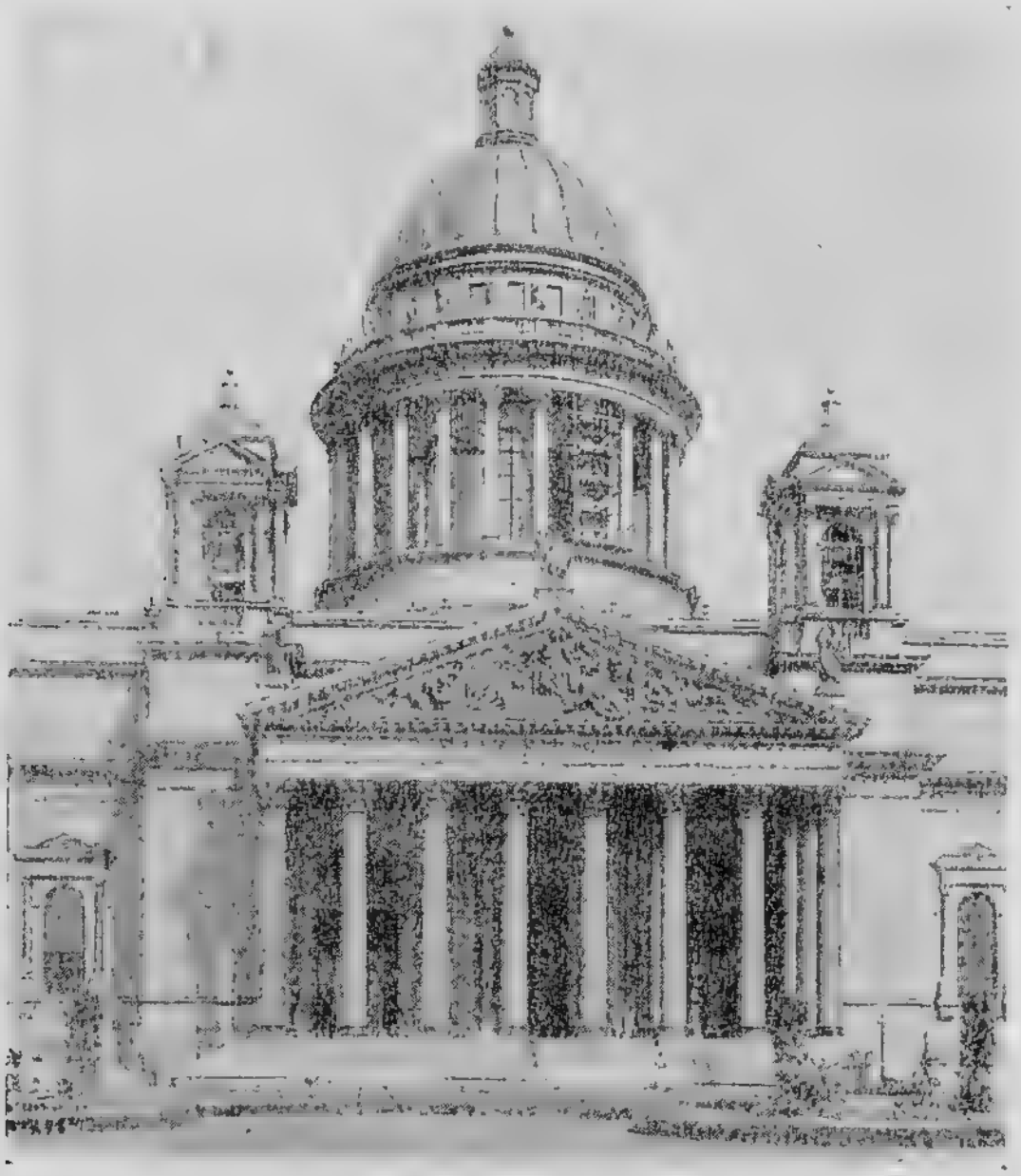

Исаакиевский собор.

Петропавловский собор—Петропавловская крепость у моста Равенства.

Построен с 1716 по 1721 г.г. и возобновлен в 1756 г. Формы плана заимствованы из английских церквей. Создание высокого шпиля вызвано желанием Петра видеть его далеко на море и подражанием приморским городам, создавшим высокие колокольни. Первоначальная форма колокольни изменена Растрелли в 1770-х г.г. Внутри собора великолепный иконостас в стиле итальянских театральных декораций XVIII в. сооружен по проекту зодчего Зарудного. В соборе царские «усыпальницы». (Тр. 2, 3, 21, 22, 26, 31).

Троицкий собор—Петр. ст., пл. Революции.

Выстроен из остатков деревянного собора, построенного в 1756 г. на месте бывшего Петровского собора, архит. Е. И. Катониным. (Тр. 2, 3, 21, 22, 26, 31).

Смольный собор б. Смольного монастыря—Пл. зодчего Растрелли.

Смольный монастырь был задуман, как дворец-монастырь, Елизаветой Петровной, а постройка поручена Растрелли. Последний соорудил собор по плану усложненного греческого креста, благодаря чему получил очень много выступов, и, украсив их колоннами и лепкой, придал зданию необычайно праздничный вид. Вместе с тем, сдвинув пять куполов в одно целое, он соединил требования пятиглавия, пред'являемые духовенством, и требования народа, стремившегося к высоким столпообразным сооружениям.

Собор охвачен с трех сторон зданиями келий с великолепными коридорами-лоджами. С запада эти здания должны были замыкаться колокольнею в 2 раза выше собора. Здания келий по углам украшены куполами небольших церквей, а снаружи охвачены низким забором с эффектными часовенками на углах. Во всем европейском зодчестве это—единственный пример усадьбы, выполненной по органически целому центральному плану, да еще к тому и с исключительным совершенством формы. (Тр. 5, 12, 13, 16, 27).

Храм Воскресения—кан. Грибоедова.

Построен архит. Парландом в конце XIX в., на месте последнего покушения на Александра II 1 марта 1881 г. Замечателен по богатству употребленного для внутренней отделки материала (яшма, мозаика, изразцы). Части мозаик по рисункам Нестерова. (Авт. № 2).

Александро-Невская Лавра—пр. 25 Октября.

Основана в 1710 г. Петром I. Первые постройки начаты Трезини. Лавра привлекала внимание своими драгоценностями и художественными произведениями первоклассных мастеров. Постройка представляет интерес по своему замыслу.

Собор построен по проекту Стасова. Внутри собора—скульптуры работы Шубина, портрет митрополита раб. Козловского, сень над плащаницей из дворца Урицкого. Здания келий выстроены П. Трезини и Растрелли. (Тр. 7, 24, 32).

Никольский Собор—пл. Коммунаров.

Построен в 1750 г.г., при чем проект был составлен С. Чевакинским, дополнен и изменен Растрелли.

По стройности и затейливости форм иконостаса, обилию позолоты, света, эффектной живописи образов, этот собор является самым блестящим образцом Растреллиевской эпохи. Очень стройна высокая колокольня. (Тр. 6, 7, 8, 15).

Андреевский собор—В. О., 6 линия.

Построен архит. Ивановым в 1764 г. По типу своему напоминает постройки П. Трезини. Во всей композиции наблюдается

стремление кверху, характерное для северных русских построек. Красивый, почти растреллиевского типа, иконостас. (Тр. 4, 5, 6, 7, 15, 18).

Измайловский Троицкий собор—пр. Кр. Командиров.

Построен В. Стасовым. Отличительной чертой являются громадные купола, сближенные между собой, и красивый лепной фриз. (Тр. 2, 6, 8, 9, 22).

Князь-Владимирский собор.—Петр. ст., у Тучкова моста.

Начат Пьетро Трезини и закончен в эпоху Екатерины II Ринальди, для которого характерны скромность архитектурных форм и необычайная стройность всего силуэта. (Тр. 6, 18, 26).

Церковь Владимирской божией матери—пр. Нахимсона.

Начата с 1761 г. Растрелли или одним из его учеников и окончена в 1783 г. Ринальди. Внешняя форма куполов с перехватами очень редка и напоминает главку модели Смольнинской колокольни Растрелли. Замечателен иконостас. Колокольня построена Гваренги и надстроена (верхний этаж) Мельниковым. (Тр. 9, 15, 16, 17, 22).

Церковь Вознесения—пр. Майорова.

Построена Ринальди в 1760—1777 г.г., трапезная и купола переделаны в 30-х г.г. XIX в. (Авт.).

Церковь Успения на Сенной—ул. 3 Июля.

Постройка начата Растрелли в 1760-х г.г., несколько раз переделана. Прекрасен иконостас, замечательны скульптуры на престоле и несколько великолепных риз на образах. (Тр. 2, 3, 7, 11, 13, 14, 15, 21).

Лютеранская церковь св. Петра и Павла—пр. 25 Октября, 22.

Строил архит. Ал. Брюллов в 1832 г. Замечательна по рисунку решетка; здание выстроено в условных формах романской архитектуры, благородно, благодаря крайней ограниченности украшений. Это лучшая постройка середины 19 в.

Распятие писано К. Брюлловым. (Тр. 4, 5, 12, 23, 24).

Лютеранская церковь св. Анны—Кирочная ул., 8.

Самая красивая из лютеранских церквей, построенных Фельтеном. Сооружена в 1779 г. (Тр. 16, 19).

Армянская церковь—пр. 25 Октября, 42.

Построена в 1770—72 г.г. Фельтеном в очень скромных и изящных формах, промежуточных между барокко и классицизмом. Прелестно распределены колонны и закруглены стены внутри церкви. (Тр. 4, 5, 12, 23, 24).

Католическая церковь св. Екатерины—пр. 25 Октября, 32/34.

Построена В. Де-ля-Моттом в 1762—64 г.г. Прекрасен портал в виде триумфальной арки, красиво помещение внутри. Отличная капелла слева внутри церкви. (Тр. 4, 5, 12, 23, 24).

Мусульманская мечеть—Петр. ст., около моста Равенства.

Построена в начале XX века по типу Самаркандской мечети Гур-Эмира. (Тр. 2, 3, 21, 22, 26, 31).

Храм будды—Ст. Деревня, Стародеревенская ул. (Тр. 2, 31).

СКУЛЬПТУРНО-АРХИТЕКТУРНЫЕ ПАМЯТНИКИ.

Памятник Ленину—Пл. им. Ленина, у Финляндского вокз.

На этой площади 17 апреля 1917 г. В. И. Ленин, только что вернувшийся из-за границы в Ленинград, произнес с броневика свою первую речь, в которой выступил с лозунгом «вся власть Советам».

На этой площади сооружен ему памятник из бронзы.

Гениальный вождь рабочего класса стоит, словно живой. Пальто у него на распашку, из кармана торчит кепка. Глаза глядят вдаль. Правая рука протянута вперед и вся его фигура воплощает революционный порыв. Строитель памятника академик Щуко. Памятник открыт 7/XI-26 г. (Тр. 6, 14, 26, 27).

Памятник Ленину—В саду перед Смольным.

Со Смольным связаны моменты наиболее напряженной революционной работы Ленина и здесь, в саду перед Смольным, у исторических стен последнего, подходящее место для памятника вождю мирового Октября.

Ленин стоит на гранитном пьедестале-колонке и призывает к восстанию. Правая рука простерта вперед в характерном для него жесте. В левой руке у него скомканная кепка. Фигура его дышит силой. Внешность его—рабочего вождя. На металлическом поясе пьедестала надпись: «Да здравствует диктатура пролетариата», а внизу дата: «1917—1927 г.».

Памятник работы скульптора Козлова. Открыт 6/XI-27 г. (Тр. 5, 12, 13, 16, 27).

Могилы Жертв Революции—Поле Жертв Революции.

В центре поля могилы борцов революции окружает гранитная ограда (по проекту Руднева), которая должна явиться основанием грандиозного будущего памятника. Здесь находятся могилы Володарского, Урицкого, Нахимсона, Сиверса, Толмачева, Лашевича братская могила членов финской коммунистической партии и братские могилы погибших при Февральской и Октябрьской революции 1917 г. (Тр. 2, 3, 21, 22, 31).

Памятник Декабристам—о-в Голодай.

На земле, принадлежавшей купцу Немировскому, в конце XVIII или начале XIX века было устроено кладбище для захоронения павших животных, самоубийц и лиц, лишенных христианских похорон. Существует основательное предположение, что здесь же

Памятник В. И. Ленину у Финляндского вокзала.

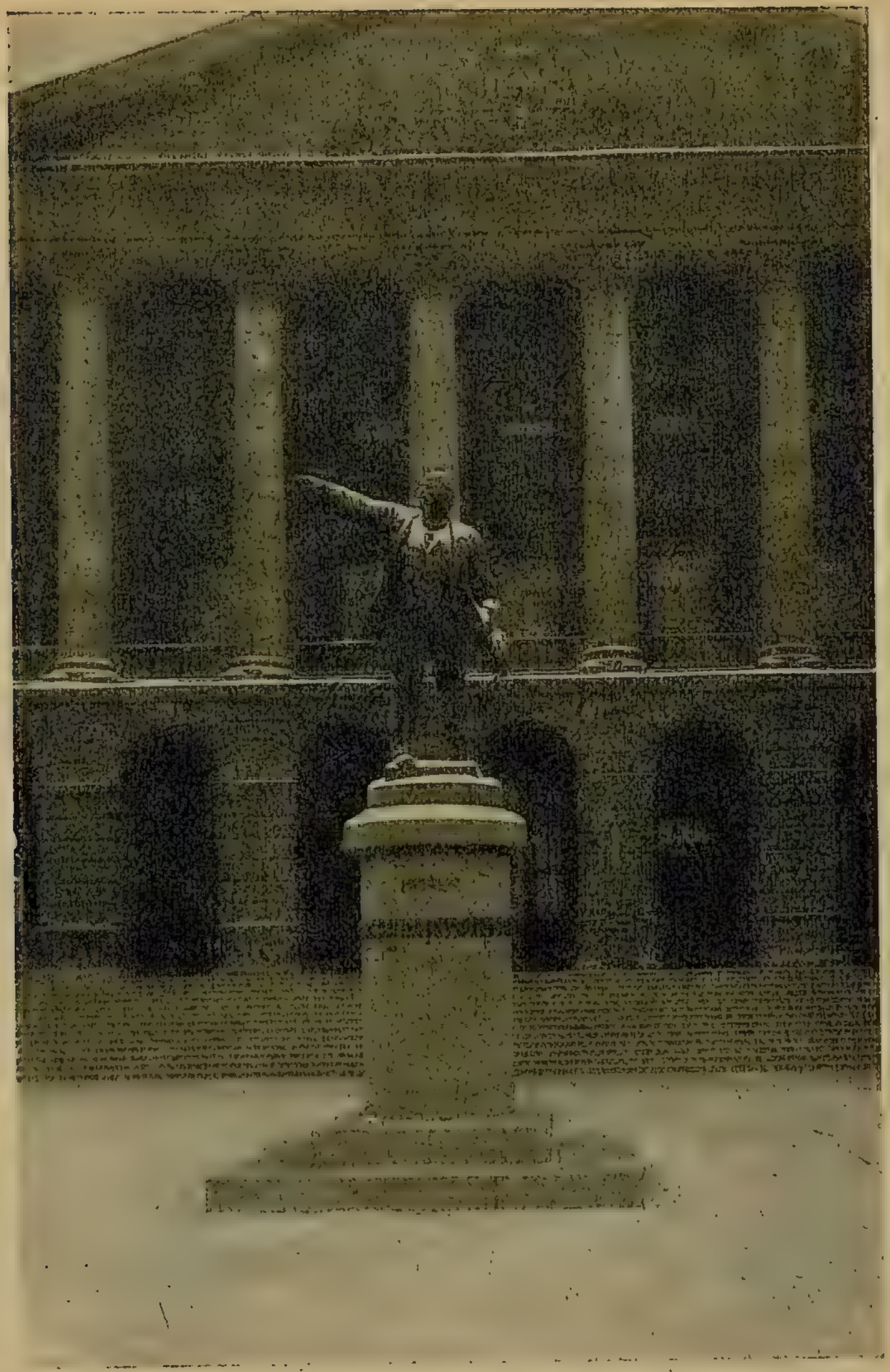

Памятник В. И. Ленину в саду перед Смольным.

были зарыты казнённые декабристы. На этом кладбище впоследствии захоронены повешенные на Смоленском поле Каракозов (1866 г.) и Соловьев (1879 г.) Место это увековечено. В нескольких саженях от кладбища, теперь застроенного, против взморья и ста-

Памятник Володарскому.

диона Кима, на большой площади, заложен в июле 1926 г., в день столетия казни декабристов, памятник декабристам—гранитный обелиск. (Тр. 4).

Памятник Плеханову—пл. Технологического Ин-тута.
Работа скульптора Гинцбурга. (Тр. 3, 9, 11, 15, 16, 17, 22).
Памятник Володарскому—пр. с. Володарского.

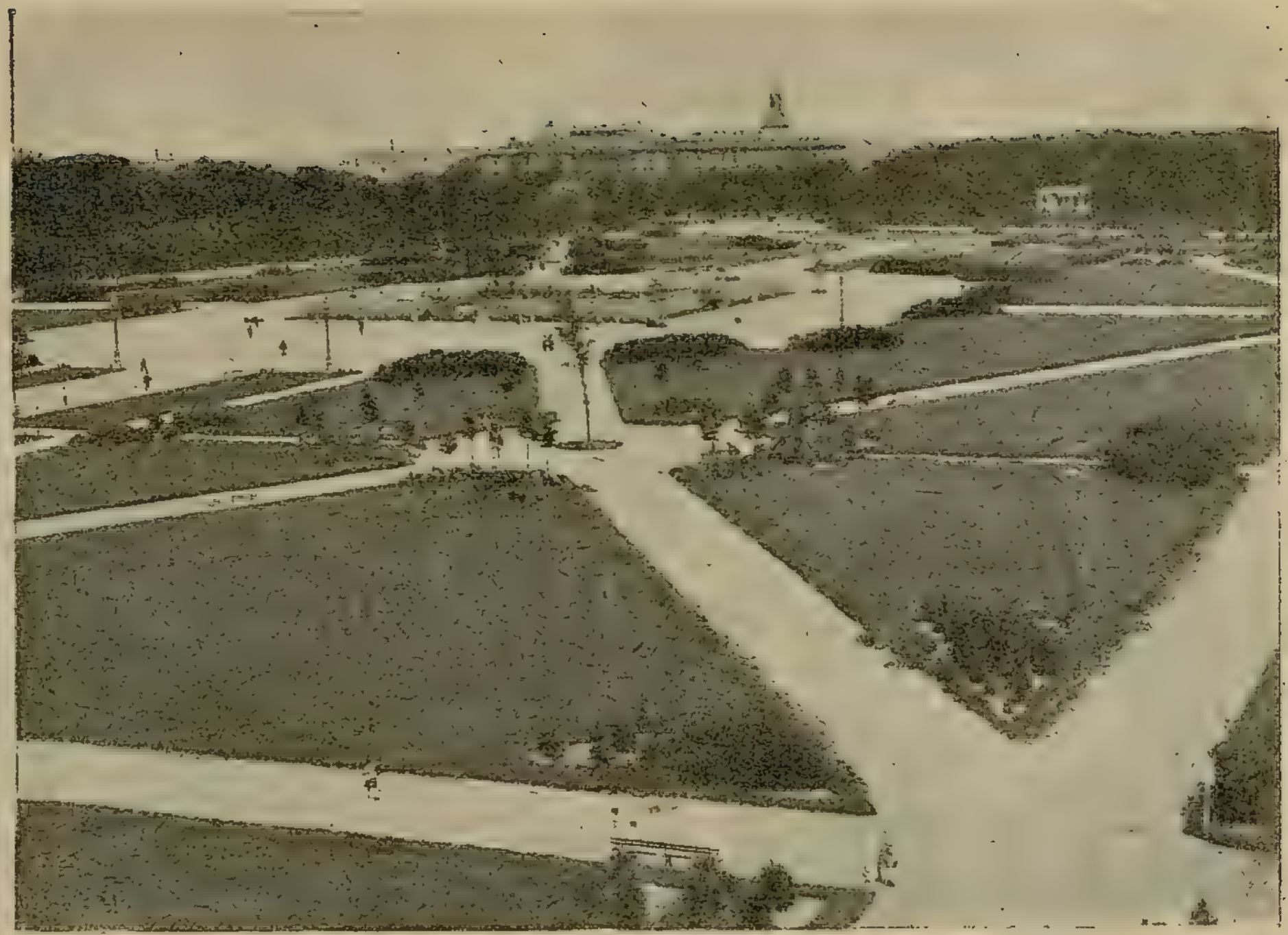

Поле Жертв Революции. Могилы Жертв Революции.

Открыт 20 июня 1925 г. в день седьмой годовщины убийства его на месте, где он был убит. Володарский изображен в тот момент, когда он кончает на трибуне свою речь. Работа скульптора проф. Г. М. Манизера. (Тр. 7, 24, 32).

Памятник Петру I—пл. Декабристов.

Творение французского скульптора Фальконета и его ученицы Марии Колло, которая лепила голову Петра (1765—1770 г.г.). Мощный памятник. Чувствуется напряжение и движение и всадника и лошади под ним. Это—один из лучших памятников Европы. Пьедесталом служит гранитная глыба «Гром-камень», найденная недалеко от Ленинграда. Пьедестал и надпись Фельтена. (Тр. 4, 8, 24).

Памятник Петру I—Кленовая аллея.

Одно из лучших творений знаменитого скульптора Растрелли (отца). Характерно для эпохи и частью для самого Петра, который по преданию задумывал такой памятник. Поставлен на площади во время Павла I. Панно на пьедестале работы Козловского. (Тр. 22, 31).

Памятник Екатерине II—пр. 25 Окт. против б. Александринского театра.

Сооружен в 1873 г. скульптором Микешиным при участии Опекушина и Чижова. Характерное произведение эпохи упадка. (Тр. 4, 7, 12, 13, 24).

Памятник Николаю I—Мариинская площадь.

Работы Клодта при участии Монферрана и Ефимова. Один из лучших образцов реалистической скульптуры средины XIX в. Пьедестал и отличная решетка Ефимова. (Тр. 4, 8, 24).

Памятник Александру III. (Пугало)—пл. Восстания.

Выдающееся монументальное произведение скульптуры П. Трубецкого начала XX в. Ярко отражает мрачную эпоху самодержавия. (Тр. 4, 7, 10, 12, 13, 19, 24, 25, 27, 31, 32).

На памятнике четверостишие Демьяна Бедного:

„Мой сын и мой отец при жизни казнены,
А я пожал удел последнего бесславья,
Торчу здесь пугалом чугунным для страны,
Навеки сбросившей ярмо самодержавья".

Александровская колонна—пл. Урицкого.

Колонна-монолит высечена из гранитной скалы.

Принадлежит к лучшим монументальным сооружениям эпохи начала XIX в. Строил Монферран. Скульптура Лепно и Свинцова. Ангел на колонне работы Орловского. (Тр. 4, 5, 8, 12, 23, 24).

Памятник Суворову—пл. Жертв Революции.

Аллегорическая статуя работы Козловского, одно из лучших произведений XVIII в., характеризующее сказочный поход за Альпы и воплощающее идею непобедимого полководца. (Тр. 2, 3, 21, 22, 31).

Памятник Петру I на пл. Декабристов.

Памятник Крылову—в Летнем саду.

Популярное произведение Клодта. Очень удачны барельефы, изображающие в лицах лучшие басни Крылова. Художник удачно схватил позу писателя, сидящего на пьедестале с головой, склоненной над книгой. (Тр. 2, 3, 21, 22, 31).

Памятник Глинке—Театральная пл.

Работа скульптора Баха. (Тр. 6, 7, 8, 15).

Александровская колонна, б. зд. Гл. Штаба и Арка Красной Армии.

Памятник морякам, погибшим на миноносце «Стерегущий»—ул. Кр. Зорь.

Работа скульптора Изенберга изображает эпизод из русско-японской войны и матросов, открывающих судно, чтобы потопить его и не сдаться врагам. (Тр. 2, 3, 21, 22, 26, 31).

Памятники Кутузову и Барклаю Де-Толли—пл. Плеханова.

Выполнены скульптором Б. Орловским. (Тр. 4, 5, 12, 23, 24).

Памятник Ломоносову—Чернышева пл.

Бюст помещен на пьедестале из серого мрамора, внизу—бронзовый барельеф, изображающий босоногого деревенского мальчика с книжкой в руках. (Тр. 2, 3, 7, 13, 14, 21).

Памятник Пушкину—в сквере на Пушкинской ул.

Памятник исполнен по модели акад. Опекушина, несоразмерно мал. (Тр. 4, 19, 25, 27, 31).

Памятник Крылову в Летнем саду.

Памятники Гоголю, Лермонтову и Жуковскому—сад Трудящихся.

Скромные бюсты поэтов на невысоких пьедесталах с надписями из их произведений. (Тр. 4, 5, 8, 12, 23, 24).

Памятник Пржевальскому—сад Трудящихся.

Бюст знаменитого исследователя Азии работы Бильдерингa на гранитной скале, у подножья которого лежит навьюченный верблюд. (Тр. 4, 5, 8, 12, 23, 24).

Памятник Крузенштерну—В. О., Наб. лейт. Шмидта.

Бронзовая статуя известного мореплавателя, первого из русских, совершившего кругосветное путешествие. (Тр. 24).

Памятник Виллие—Нижегородская, 6.

Расположен у здания Военно-Медицинской Академии. Знаменитый профессор представлен в сидячем положении с книгой в руках. Барельефы на пьедестале изображают операцию, прославившую Виллие, и ученое заседание по обсуждению доклада об уставе Военно-Медицинской Академии. (Тр. 6, 9, 14, 17, 19, 20, 21, 23, 25, 26).

Памятник Лассалю—пр. 25 Октября.

Работа скульптора Синайского из очень твердого камня. Бюст знаменитого социалиста-агитатора. (1923 г.). (Тр. 4, 5, 12, 23, 24).

Четыре группы на Аничковом мосту— пр. 25 Октября.

Работа Клодта, решетка Монферрана. Один из лучших образцов реалистического направления в скульптуре средины XIX в. (Тр. 4, 7, 12, 13, 24).

Грифоны Банковского моста и львы Львиного—кан. Грибоедова.

Работа скульптора Соколова. Превосходные декоративные украшения висячих мостов.

Сфинксы—В. О., Университетская наб.

Скульптура лучшего периода египетского искусства—за 1.500 л. до Р. Х., привезенная из древних Фив. (Тр. 4, 6, 7, 15, 18, 24).

Статуи Летнего сада—Декоративная скульптура первой половины XVIII в., по большей части венецианских мастеров— Бонацца, Торчиа, Гропелло и т. п. Лучшие—в с.-зап. углу. (Тр. 2, 3, 21, 22, 31).

ФОНЕТИЧЕСКАЯ ШКОЛА НОВЫХ ЯЗЫКОВ

АНГЛИЙСКОГО, НЕМЕЦКОГО, ФРАНЦУЗСКОГО, ИТАЛЬЯНСКОГО, ИСПАНСКОГО и СКАНДИНАВСКИХ ЯЗЫКОВ

при Научно-Исследовательском Институте сравнит. изучения литер. и языков Запада и Востока (илязв) при Ленингр. Госуд. Университете.

ОТДЕЛЕНИЯ: 1) языковое (для начин.). 2) Методико-фонетич. (для влад. яз.). 3) Литерат.-перевод. 4) Пром.-технич. Зав. школой проф. Н. С. Державин.

Руководители учебной части: проф. Л. В. ЩЕРБА и проф. С. Н. БОЯНУС.

Запись и справки по будн. от 10 у. до 3 ч. по полудни, от 6 ч. до 9 ч. в.

1) Улица Гоголя, 23, кв. 2, тел. 520-59; 2) В. О., Университетская наб., 10, 204 Трудовая школа; 3) Петроградская ст., улица Красных Зорь, 36.

Одна из четырех групп на Аничковом мосту.

Зеленые насаждения.

Парки.

Екатерингофский—Лифляндская ул.

Устроен при Екатерингофском дворце в 1720 г., расширен Баженовым в 1770-х г.г., украшен постройками Монферрана в 1870-х г.г. (Тр. 31).

Елагиноостровский—Елагин о-в.

Устроен Росси одновременно с дворцом (1818—1820 г.г.) и составляет с последним одно художественное целое. Пруды образованы за счет земли, вынутой для поднятия остальных частей острова. Один из замечательнейших образцов пейзажного стиля, создан под влиянием Гонзаго и при участии знаменитого садовода Буша. Одной частью остров выходит на взморье и отсюда красивый вид на закат солнца. (Тр. 2, 31).

Им. Ленина—Петр. ст., Кронверкский пр.

Устроен в 1870-х г.г. начинается близ моста Равенства (б. Троицкого), огибает Кронверкский пр. и заканчивается недалеко от моста Строителей (б. Биржевого). (Тр. 2, 3, 8, 12, 22, 23, 26, 31).

Каменного о-ва.

Устроен первоначально в 1750-х г.г., переустроен в 1770-х и в 1860-х г.г. Т. де-Томоном.

Каменный остров в годы царского режима был застроен превосходными и обширными дачами-особняками. Эти дачи обращены Ленинградским Советом в «Дома Отдыха», в которых отдыхают трудящиеся. Дома эти прекрасно оборудованы и в них трудящиеся находят все удобства для отдыха и поправки здоровья, столь необходимые каждому после напряженного труда. Таких домов 15. Кроме того, на том же острове устроены 5 здравниц для трудящихся. Дома эти находятся в ведении Ленинградского Облпрофсовета. На острове, в парке, много красивых пейзажей. По набережной Ср. Невки попадаются столетние липы и клены. На Каменном острове сохранился театр, построенный в 1827 г. (Тр. 2, 31).

Крестовского о-ва.

По соседству с Каменным о-вом, отделенный речкой Крестовкой находится Крестовский остров, излюбленное место спортсменов, устраивавших на нем яхт-клубы. (Тр. 2, 31).

Парк в Лесном—Лесное.

Громадный парк, в котором находится Лесной Институт. (Тр. 9, 20, 21, 25).

Петровский—Петровский о-в.

Устроен в 1870-х г.г. (Тр. 22).

При садоводстве б. Дурново—Полюстровск. наб., 17.

Парк устроен в 1810 г., переустроен в последнее время. (Тр. 17, 23, 27).

Сады.

Ботанический—Аптек. о-в, Аптекарский пр., Занимает около 20 десятин. Построен Петром I в 1713 г. под наименованием Аптекарского огорода. См. подробно об'явл. на 103 стр. (Тр. 2, 31).

Василеостровский—В. О., пр. Пролет. Победы и 25 лин. (Тр. 5, 15, 26).

Зоологический — Петр. Ст., Кронверкский пр. Существует с 1865 г. Открыт немцами — супругами Габгардт. См. об'явление на 107 стр. (Тр. 2, 3, 8, 12, 22, 23, 26, 31).

Летний—поле жертв Революции.

Заложен в 1710—11-х г.г. при Летнем дворце. Интересны: «Кофейный Домик», перестроенный Росси из грота, «Чайный Домик» Росси, ряд превосходных статуй, Летний дворец. Великолепна решетка Фельтена, которая, не взирая на ее простоту, производит величественное впечатление. (Тр. 2, 3, 21, 22, 31).

Михайловский—Инженерная ул.

Устроен при Третьем Летнем Дворце в 1740-х г.г., переустроен Росси в 1820-х г.г. (Тр. 2, 3, 21, 22, 31).

Мытнинский—Мытнинская наб. (Тр. 8, 12, 23).

Сад Отдыха—пр. 25 Октября, 39. (Тр. 4, 7, 12, 13, 24).

Сад Трудящихся—пр. Рошаля.

Устроен в 1870-х г.г. Бассейны для фонтана по проекту Захарова. В саду поставлены памятники-бюсты: Гоголю, Жуковскому, Лермонтову и Пржевальскому. В кровавое воскресенье, 9 января 1905 г., здесь пало от выстрелов усмирителей много гуляющих и детей. (Тр. 4, 5, 8, 12, 23, 24).

Юсупов (б.)—ул. 3 Июля, напротив Екатерингофского пр. (Тр. 2, 7, 11, 13, 14, 15, 21).

Таврический—Потемкинская и Крпрочная ул. (Тр. 16).

Устроен при дворце Урицкого (бывш. Таврический). Пруды образованы из воды Лиговки. Разбит по английскому типу.

Скверы.

Биржевой—В. О., Тучкова наб., против зд. Биржи.

Введенский—Загородный пр., против Детскос. вокз.

Им. Воронихина—пр. 25 Октября, против Казанского собора.

Устроен перед собором в 1900-х г.г. Р. Катцером. Другой сквер на ул. Плеханова замечателен решеткою Воронихина.

Им. Островского—пр. 25 Октября, против б. Александринского театра.

Инженерный—у Инженерного замка.

Исаакиевский—Исаакиевская пл.

Караванный—Манежная пл.

Ломоносовский—Чернышева пл.
Михайловский—пл. Лассаля.
Устроен одновременно с дворцом Русского Музея в 1820-х г.г., переустроен в XIX в. и в 1923 г.
Некрасовский—ул. Некрасова, напротив Мальцевского рынка.
Никольский—Екатерингофский пр.
Покровский—пл. Тургенева.
Пушкинский—Пушкинская ул.
Румянцевский—В. О., Университетская наб.
На пл. Революции—Петр. ст., ул. Кр. Зорь.
У Балтийского вокзала—Обводный кан., 120.
У музея Революции—наб. 9 января.
У пам. Володарскому—пр. с. Володарского.
У пам. Плеханова—пл. Технологического ин-та.
У Семеновского моста—Дзержинского ул.
У Смольного—пл. Диктатуры.
Уг. пр. Добролюбова—пр. К. Либкнехта.

Бульвары.

Адмиралтейский, на ул. Веры Слуцкой, Профсоюзов, на 7 лин. В. О., на ул. Перовской, на пр. Пролетарской Победы, на Среднем пр. Петр. ст., Семеновский, на пл. Урицкого.

Кладбища.

Александро-Невское — пр. 25 Октября, Ал.-Невская лавра, т. 612-76.

Состоит из трех кладбищ и коммунистической площадки: 1) **Лазаревского** (представляющего ценный музей нашей скульптуры в виде надгробных памятников XVIII и XIX веков) — с могилами писателей: Ломоносова, Фонвизина, Фета и с великолепными надгробиями XVIII в., раб. Козловского, Турчанинова, Мартоса, Демут-Малиновского, Ф. Толстого, и др. 2) **Тихвинского** — с могилами писателей: Баратынского, Вяземского, Гнедича, Крылова, Жуковского, Карамзина, Достоевского, композиторов: Глинки, Мусоргского, Даргомыжского, Бородина, Чайковского, Аренского, Балакирева, Серова и др. 3) **Никольского**—с могилами: Гончарова, Рубинштейна, Апухтина, Комиссаржевской, Давыдова и др. 4) На **Коммунистической площадке** находятся 9 могил членов штаба ю.-з. фронта, погибших во время борьбы с махновщиной, братская могила жертв Кронштадтского мятежа и отдельные могилы видных партийных работников. (Тр. 7, 24, 32).

Благовещенское—Ст. Деревня, Стародеревенская ул., 3. (Тр. 2, 31).

Богословское (правосл.)—Лабораторное шоссе, 8. (Тр. 19).

Больше-Охтенское (правосл., единоверч.)—Б. Охта, Георгиевская ул., 52. (Тр. 10).

Волково (правосл.)—Расстанная ул., 28, т. 228-97.

Ряд интересных монументов вблизи входа, преимущественно на могилах купцов. Замечательны «Литераторские мостки» с могилами: Белинского, Добролюбова, Писарева, Михайловского, Плеханова, Гл. Успенского. Надсона, Гаршина, Лескова и др. Тут же могилы революционных борцов: Засулич, Лопатина, Новорусского. На «Елизаровской дорожке» похоронены мать и сестра В. И. Ленина. Здесь же памятник 1-му Наркомпути Елизарову. Около собора—могилы Тургенева, Салтыкова-Щедрина, Григоровича, вблизи «Литер. мостков» могила Менделеева. На Лютеранском Волковом кладбище похоронены архитекторы Росси и Русска. (Тр. 4).

Волковское (лютер., старообрядч., единоверч.)—наб. р. Волковки, 1, т. 612-74 (Тр. 4).

Жерт 9 января 1905 г., Преображенское (правосл., лютер., магомет., католич., военное)—Успенское, с. Александровское. (Тр. 24, 32).

Киновийское—Прав. бер. Невы, 62, за М. Охтой.

Красненское—ул. Стачек, 114. (Тр. 9, 11, 13, 19).

Крестьянское—Ст. Деревня,—уг. Кладбищенской дор. и Хабаровской ул. (Тр. 2, 31).

М. Охтенское (старообр.)—М. Охта, Новочеркасский пр. 4. (Тр. 10, 12, 16, 27).

М. Охтенское (правосл.) — М. Охтенский пр., 58 (Тр. 10, 12, 16, 27).

Митрофаниевское (правосл., финско-лютер.)—Б. Митрофаниевская дор., 6, т. 612-75.

Могилы писателей: Апп. Григорьева, Мея, историка Шильдера, артистки Семеновой. (Тр. 2, 6, 8, 9, 19, 22, 27, 31).

Новодевичье—Международный пр., 90, т. 612-72.

Могилы: Некрасова, Майкова, Тютчева, Лядова. Римского-Корсакова, А. Иванова, М. Врубеля. (Тр. 3, 11, 16, 25).

Преображенское (еврейское)—с. Александровское, Преображенская дор., 66, т. 611-06. Художественный памятник над могилой скульптора Антокольского. (Тр. 24, 32).

Серафимовское—Н. Дер., Серафимовская дор. (Тр. 2, 31),

Смоленское—В. О., Камская, 20, т. 612-73.

Могилы арх. Захарова, скульпторов: Мартоса и Козловского Демут-Малиновского, живописцев: Боровиковского, Федотова, Крамского. поэтов: Блока, Голенищева-Кутузова, Измайлова. (Тр. 4).

Смоленское (лютер.)—наб. р. Смоленки, 27. (Тр. 4).

Спасо-Преображенское (правосл.)—пр. с. Володарского, 9. (Тр. 7, 24, 32).

Успенское—ст. Парголово Окт. ж. д. На нем, между прочим, погребен Георгий Гапон.

Лесное—парк Лесного института. Здесь находится братская могила первых жертв октябрьской революции, погибших при взятии Зимнего дворца и отдельные могилы жертв кронштадтского восстания. 6/II—27 г. открыт памятник жертвам революции, изображающий символическую фигуру рабочих. Памятник работы Маннзера. (Тр. 9, 20, 21, 25).

Здания г. Ленинграда, в которых жил Ленин [1]).

Дом № 4 по ул. Достоевского—31 Августа 1893 г. по приезде в Петербург Ленин снял комнату в этом доме и жил в ней до конца декабря 1893 г.

В доме № 7 по М. Казачьему пер. была 2-я квартира (№ 13) Ленина. Здесь он поселился в середине января 1894 г. и жил до от'езда заграницу (25/IV 1895 г.).

Дом № 6/44 по Таирову пер., уг. Международн. пр.—Здесь Ленин жил с середины сентября до 9/XII 95 г., когда был арестован и отправлен в Петербургский дом предварит. заключения на Шпалерной ул.

Дом № 15 по Сергиевской ул. (н. ул. Чайковского) — Здесь жил Ленин у своей сестры, Анны Ильиничны Елизаровой, после освобождения из тюрьмы (с 14/II 1897 г.) до от'езда в ссылку в Минусинский уезд (17/II 1897 г.).

Дом № 11 по Б. Казачьему пер.—В кв. № 6 этого дома Ленин провел ночь с 20 на 21 мая 1900 г. Утром 21 мая он был арестован и через 10 дней отправлен под конвоем в Подольск Моск. губ.

Дом 15/8 по Греческому пр. В кв. № 9 этого дома Ленин жил с 3 по 6/XII 1905 г.; позднее Ленин жил по **Петергофскому шоссе (н. ул. Стачек)** в д. № 21 нелегально.

Дом № 48 на б. Широкой ул. Петр. ст. (н. ул. Ленина).—В квартире № 24 этого дома Ленин жил с 8/IV по 5 июля 1917 г. В ней устроен музей им. Ленина. См. «Музеи».

Дом № 17-а по 10 Советской ул. (б. 10 Рождественской)—В кв. № 20 этого дома Ленин скрывался с утра 6 по 11/VII 1917 г. у тов. С. Я. Аллилуева, узнав об отданном Временным Правительством распоряжении арестовать его.

Дом № 92/1 уг. Сердобольской и Б. Сампсониевского пр. (н. пр. К. Маркса).—Здесь в кв. № 42 жил Ленин по возвращении из Финляндии с конца сентября до 25 октября 1917 г. у Марии Фобановой.

---

[1]) Все даты показаны по старому стилю.

Здания Ленинграда, на которых укреплены памятные доски в память проживавших в них выдающихся людей.

I. Здания, в которых проживали поэты и писатели.

а) *дом № 12 по Мойке.* — В этом доме 29 января 1837 г. скончался **Александр Сергеевич Пушкин.**

б) *дом № 17 по ул. Гоголя.*—В этом доме с 1831 г. по 1835 г. жил **Николай Васильевич Гоголь.**

в) *дом № 2 по ул. Достоевского.*—В этом доме жил и скончался в 1881 году **Федор Михайлович Достоевский.**

г) *дом № 118 по Фонтанке.* — В этом доме жил **Гавриил Романович Державин.** Родился 1743 г. Скончался 1816 г.

д) *дом № 71 по пр. 25 Октября.* — В этом доме жил 26 лет и скончался 4 декабря 1890 г. писатель-романист **Григорий Петрович Данилевский.**

е) *дом № 36 по пр. Володарского.*—В этом доме жил 20 лет и скончался 27 декабря 1877 г. **Николай Алексеевич Некрасов.**

ж) *дом № 60 по пр. Володарского.* — В этом доме жил и 28 апреля 1889 года скончался **Михаил Евграфович Салтыков (Щедрин).**

з) *дом № 3 по Моховой ул.* — В этом доме жил 30 лет и скончался 15 сентября 1891 года **Иван Александрович Гончаров.**

и) *дом № 8 по 1 линии В. О.*—В этом доме жил и скончался 9 ноября 1844 года баснописец **Иван Андреевич Крылов.**

II. Здания, в которых проживали музыканты и композиторы.

а) *дом № 52 по ул. Марата.*—В этом доме жил композитор **Анатолий Константинович Лядов** с 8 января 1884 г. по 4 августа 1914 г.

б) *дом № 13 по ул. Гоголя.* — В этом доме умер 25 октября 1893 года **Петр Ильич Чайковский.**

в) *дом № 6 по Крюкову кан.*—В этом доме жил и скончался композитор **Эдуард Францевич Направник.**

г) *дом № 7 по Коломенской ул.* — В этом доме жил и скончался русский музыкальный деятель и композитор **Милий Алексеевич Балакирев.** (21 дек. 1836 г.—16 мая 1910 г.).

д) *дом № 7 по ул. Чехова.* — В этом доме жил в 1854—1856 г. г. **Михаил Иванович Глинка.**

е) *дом № 3 по Моховой ул.* — В этом доме жил **А. Даргомыжский.**

ж) *дом № 28 по Загородному пр.* — В этом доме с 1893 г. по 1908 год жил **Николай Андреевич Римский-Корсаков.**

III. Здания, в которых проживали полководцы.

а) *дом № 23 по Крюкову кан.*—В этом доме жил и скончался Генералиссимус князь Италийский, граф Александр Васильевич Суворов-Рымникский. Родился 13 ноября 1729 г. и скончался 6 мая 1800 г.

б) *дом № 30 по наб. Кореса.*—В этом доме жил фельдмаршал Русской армии Михаил Илларионович Кутузов перед отправлением его в армию, действовавшую во время отечественной войны против войск Наполеона.

IV. Здания, в которых проживали общественные деятели.

а) *дом № 36 по пр. Володарского.*—В этом доме жил Николай Иванович Пирогов.

б) *дом № 3 по Надеждинской ул.*—В этом доме жил и скончался в 1927 г. академик Анатолий Федорович Кони.

в) *дом № 16 по Ковенскому пер.*—В этом доме жила и скончалась Анна Павловна Философова.

V. Здания, в которых проживали политические деятели.

а) *дом № 25 по ул. Герцена.*—В этом доме жил в 1840—1841 г.г. Александр Иванович Герцен.

б) *дом № 12/4 по ул. П. Лаврова.*—В этом доме жил и был арестован Петр Лаврович Лавров.

VI. Здания, в которых проживали артисты.

а) *дом № 8 по Стремянной ул.*—В этом доме жил и 28 марта 1887 г. скончался драматический артист Василий Васильевич Самойлов.

VII. Здания, в которых проживали историки.

а) *дом № 6 по 1 линии, В. О.*—В этом доме жил и 7 апреля 1885 г. скончался Николай Иванович Костомаров.

VIII. Здания, в которых проживали научные деятели.

а) *дом № 6 по Столярному пер.*—В этом доме жил знаменитый путешественник Н. М. Пржевальский с 1881 г. по 1887 г.

б) *дом № 7 по Цапцынской ул.*—В этом доме жил и умер русский изобретатель электро-магнитного телеграфа, барон Павел Львович Шиллинг-фон-Канштадт. Родился 5 апреля 1786 г., умер 25 июля 1837 г.

Мосты и время их разводки.

Лейт. Шмидта (б. Николаевский)—1 ч. 40 м.—3 ч. 15 м. н., 4 ч. 55 м.—6 ч. 35 м. у., Республиканский (б. Дворцовый)—2 ч. 25 м.—3 ч. 50 м. н., (кроме понед., праздн. и воскр.), 2 ч. 40 м.—3 ч. 50 м. н. (понед.), 4 ч.—5 ч. н., (кроме воскр.), Равенства

(б. Троицкий)—2 ч. 40 м.—4 ч. 25 м. н., Литейный—2 ч. 15 м.—3 ч. 45 м.н.,4 ч.—5 ч. 15 м. н., Большеохтенский (б. Петра Великого)—1 ч. 40 м.—2 ч. 35 м. н., 5 ч. 25 м.—5 ч. 50 м. н., Строителей (б. Биржевой)—2 ч. 45 м.—5 ч. 30 м. н., Тучков—2 ч. 30 м.—5 ч. н., Свободы (б. Сампсониевский)—2 ч. 15 м.—4 ч. 20 м. н. (только в будни), в праздн.—2 ч. 50 м.—4 ч. 25 м. н., Гренадерский—12 ч. 50 м.—2 ч. 10 м. н., 3 ч. 40 м.—4 ч. 40 м. н., Охтенский горбатый им. Воровского—1 ч. 50 м.,—4 ч. н. Мосты, разводящиеся по заявлениям: Каменноостровский—4 ч. 30 м.—6 ч. у., Строганов — 4 ч. — 5 ч. 25 м. н., Крестовский — 3 ч. 05 м.—4 ч. 55 м. н., Б. Петровский — 2 ч. 20 м.—3 ч. 40 м. н., Гутуевский — в будни 4 ч. 20 м. — 5 ч. 30 м. н., в воскр. — 1 ч. 50 м.—3 ч. н., Екатерингофский — в будни 4 ч. 25 м. — 5 ч. 30 м. н., в воскр.—2 ч. 15 м. — 3 ч. н., 1, 2 и 3 Елагинские — 8 ч. 50 м. — 10 ч. у., Храповицкий—9 ч. 40 м.—11 ч. 20 м. у.

Достопримечательности окрестностей Ленинграда [1]).

По Балтийской линии Сев.-Зап. ж. д.

Красный город (б. Красное Село, находится в 26 км от Ленинграда).

Город расположен на Дудергофской возвышенности. Самая благоустроенная часть Кр. города—Коломенская слобода. Ряд небольших дворцов в саду. Парк вокруг театра, два озера, откуда вытекает река Лиговка. Холмы *Дудергоф* с очень интересной флорой и фауной. На Дудергофе *Петровский домик*, построенный в середине XIX века. Дудергофские источники славятся своей водой.

Отправление с Балтийского вокзала.

Село Ропша. (По шоссе от Красного города расположено в 11 км).

Одно из живописнейших мест в окрестностях Ленинграда. Замечателен парк в пейзажном стиле с прудами родниковой воды, бьющей у подножия холма. Дворец конца XVIII века.

В 1762 г. в Ропше был убит Петр III

Ст. Тайцы (находится в 34 км от Ленинграда и 8 км от Кр. города).

---

1) Этот отдел составлен под редакцией проф. В. Я. Курбатова.

Дворец • санатория построен Старовым в конце 18 века, большой парк с руинами, озера ключевой воды, снабжающие водопроводы Детского села, Слуцка и Троцка.

Отправление с Балтийского вокзала.

Гатчина (Красногвардейск) (в 46 км от Ленинграда).

Дворец Гатчины отличается от дворцов остальных загородных резиденций простотой форм, которая благодаря отделке естественным камнем кажется очень строгой и значительной. Дворец начат в 1766 г., закончен в 1781 г. по плану А. Ринальди. Перед дворцом помещена бронзовая статуя Павла I работы Витали 1851 г.

У самого входа во дворец две мраморные статуи «Справедливости» и «Осторожности», раб. Маркиори и Морлейтера. Вход открывается в нижний вестибюль, б. галлерею дворца, отделанный тем же пудожским камнем, украшенный только простыми фонарями 18 века. Через него можно пройти прямо в парк, куда выходит северный фасад дворца. Самое замечательное во дворце—парадные комнаты, во-первых—отделанные Ринальди в 1764—1776 годах, с необычайной изысканностью лепки, исключительными полами наборной работы, во-вторых, отделанные Бренна, Баженовым, очень торжественные и пышные, полные позолоты и сложной мебели, переполненные произведениями искусства. Среди парадных комнат особо интересны: *во II этаже*—Арсенальная галлерея с собранием оружия, (Бренна), Чесменская галлерея, аван-зал с портретом Павла в мальтийском костюме, раб. Тончи. Столовая с мраморными колоннами, Тронная Павла с гобеленами, по рис. Де-Порта и Одрана и с великолепным наборным полом. Гостиная Марии Федоровны с мебелью парижской раб. 18 в., с гобеленами из серии «Дон-Кихот», лучшего периода мануфактуры. Парадная опочивальня с кроватью парижской работы; Овальный будуар с мебелью с цепной деревянной мозаикой, петербургской работы; Уборная с изящными узорами Ринальди и портретом Екатерины II раб. Колло (еще более совершенные узоры в Зеленой угловой комнате); Тронная Марии Фед. отделки Бренна, с хорошими картинами, преимущественно голландцами; Белый Зал с замечательными лепными надверниками и узорами на степах, рядом античных скульптур. Из скульптур Белого Зала необходимо отметить еще «Зиму» Фальконе. Портрет А. Ринальди строителя дворца (барельеф),—помещен в проходе из Белого Зала в Аван-зал.

Верх лестницы украшен видами Гатчины и Павловска—Щедрина и Мартынова. В комнатах III этажа размещена портретная галлерея XVIII века.

Парадные комнаты II этажа соединены с „Арсенальным каре“ Греческой галлерсей с 4-мя большими картинами ГюберРобера.

В «Китайской галлерее» тысячи предметов восточного искусства (фарфор, дерево, бронза, кость, лак). В нижнем этаже

Гатчинский дворец.

«Арсенального каре»—собственные комнаты Николая I, Александра II и Александра III, характерные для каждой из эпох. Среди них интересна «готическая галлерея» времени Николая I.

В нижнем этаже главного корпуса, интересны собственные комнаты Павла I, в «Овальном кабинете» находится часть его вещей, кровать, на которой он был убит, мундир, сапоги, трость и ширма, перевезенные из петербургского Михайловского замка.

Из комнат Павла имеется непосредственный выход в «Собственный садик», с подстриженными деревьями, многими скульптурами и могилами любимых собак. Из «Собственного садика» можно пройти в «Голландский садик» с его простой планировкой, скульптурами и кустами сирени. Между ними в глубине парка стоит статуя Афины, за которой виден «Коннетабль», возвышенная площадка с обелиском из пудожского камня в центре.

В парке, устроенном английскими садовыми мастерами, надо отметить перед дворцом грот «Эхо» на берегу Серебряного пруда, ряд островов и между ними, красивые мосты, особенно интересен Горбатый мост; «Павильон Орла», от которого через озеро видна узкая просека до Колонны Орла; на берегу пруда виден обелиск цветных мраморов. *Павильон Венеры* на одном из островов; за ним, в глубине «Березовый павильон», в виде поленницы дров со сложной триумфальной аркой, в память Чесменского боя. Перед дворцом *Терраса* со скульптурами поднимается из «Белого озера», являющегося основной осью парка. Мимо Террасы можно пройти к восточному концу озера до *Приоратского озера* с небольшим зданием Приората, постройкою Н. Львова в 1797 г.

Между парком и Мариенгофом расположен *Зверинец*, окружностью в 11 верст, место охот еще до Орлова при Меньшикове. В Зверинце водились олени, зубры, зайцы, лисицы и т. д.

Гатчинский дворец-музей (в г. Красногвардейске) открыт по ср., пятн. и воскр. от 11 до 16 ч. (в зимнее время) и с 11 до 17 ч. (в летнее время). За вход для осмотра всего дворца 70 коп., с экскурсантов 15 коп.

Поездка из Ленинграда в Гатчину требует 1 час. 20 м. езды по Варшавской ж. д. линии или 1 ч. 45 мин. по Балтийск.

Трамваи до Варшавского и Балтийского вокз. №№ 2, 6, 8, 9, 19, 22, 27, 31.

Петергофская дорога.

Вдоль Петергофской дороги в XVIII веке были расположены самые богатые усадьбы.—Прогулки по ряду сохранившихся парков и дворцам могут быть совершаемы трамваем до Стрельны, пешком вдоль моря по аллее.

После Путиловского завода представляет интерес:

Автова деревня, с своеобразной планировкой веером.

Большой Петергофский дворец.

Больница им. Фореля (построенная Стасовым в 1840 годах), б. усадьба Потемкина.

Ульяновка, б. усадьба Шереметевых, дворец с куполом и колоннами, возможно, что построен арх. Старовым.

Б. Лигово (поселок **Урицкого**), б. усадьба Кушелева-Безбородко, парк с прудами был устроен самим Гваренги.

Б. Сергиево (поселок **Володарского**), в $1^1/_2$ км от станции ж. д., по берегу моря, б. Сергиева пустынь, основанная в 18 веке, с замечательным собором постройки Растрелли, инвалидным домом начала 19 в. На кладбище имеются выдающиеся надгробные памятники XVIII и XIX в., в том числе по рисункам Ф. Толстого.

Стрельна, в 2 км от Сергиева, соединена с ним хорошей аллеей.

Дворец и парк представляют собой первую грандиозную затею загородной резиденции Петра I. Основная идея—соединение парка с морем, при помощи трех продольных каналов, доходящих до террасы дворца и двух поперечных, разрезающих парк на квадратные рощи. Террасы у дворца отделаны Воронихиным. Внутри дворца сохранились большой и малые залы с превосходной отделкой Воронихина. Голубой зал отделан Русска.

Разрешение на осмотр дворца получается в канцелярии школы, помещающейся во дворце.

Дача Орлова, примыкает к дворцовому парку. Большой парк с остатками редчайших садовых лабиринтов, скромным дворцом и башней-руиной и «конями» работы Клодта у пруда (копия конных групп Аничкова моста). После посещения Стрельны можно сделать отличную прогулку до Петергофа по аллее вдоль моря. При выходе из Стрельны дорога проходит мимо ложно-готической дачи Львова. Дальше расположена

Михайловка, с большим дворцом постройки Боссэ и красивыми службами, построенными в подражание итальянским виллам. Большой парк с красивыми прудами и памятниками.

Ближе еще к Петергофу расположена

Знаменка, с дворцом в стиле ложного барокко (Боссэ) и интересной церковью XVIII века,

Петергоф (в 29 км от Ленинграда по Балтийской ж. д.).

Основан Петром I в 1709 г. Лежит на южном берегу Финского залива. Достопримечательности: Дворцовые постройки, начиная от Петровского времени до Николая II,—прекрасные парки и одни из лучших в мире фонтаны.

Большой дворец, в 3 км от станции Новый Петергоф.

Красиво расположен на высоком уступе, недалеко от берега залива. Начат постройкою при Петре I (1715–17 г.) при участии известного франц. арх. Леблона, закончен арх. Земцовым.

Самсонов ковш.

В 1747 г. Растрелли перестроил центральный корпус и пристроил боковые павильоны с пятиглавой церковью на одном конце и парным ей «Корпусом под гербом» на другом.

Отделку петровского времени сохранил петровский кабинет с замечательной художественной резьбой Нино, отделку растреллиевскую Купеческий зал с прилегающей парадной лестницей, раззолоченный статс-дамский картинный зал. При Екатерины II Фельтеном переделаны залы Пикетный, Петровский и Белый. В портретном зале плафон Вернера, в других—Вишнякова, Тарсия и Валерини, замечательная резьба Ролана, Штальмеера и др. В портретном зале около 300 этюдов итальянского художника XVIII в. Ротари. Половина «Ольги Николаевны» заключает комнаты, отделанные в подражание XVII и XVIII в. Штакеншнейдером для дочери Николая I Ольги.

Дворец стоит между двумя садами—Верхним и Нижним.

В Верхнем саду—цветники, восстановленные в 1926 г. по чертежам 18 века, пруды с фонтанами. В центре сада фонтан *Нептун* с трезубцем в руках, окруженный легендарными существами. Работа Нюренбергских мастеров XVII в.

С другой стороны дворца (в Нижнем саду) под уступом расположена главная гордость Петергофа—его знаменитые

Фонтаны. По бокам *Большого Грота*, построенного Микетти переделанного Земцовым и Растрелли, вода двумя каскадами изливается в круглый бассейн, в центре которого находится фонтан *Самсон*, могучая струя воды бьет на высоту 20 м из пасти льва, которую разрывает Самсон. Эта группа—произведение одного из лучших скульпторов XVIII в., Козловского.

Вокруг «Самсонова ковша» множество фонтанов, в виде ваз, масок статуй, бьют бесчисленными струями воды, создавая волшебную картину. Многие скульптуры сделаны первоклассными русскими ваятелями. Таковы «Актеон»—Мартоса, «Нева» (в образе женщины) — Щедрина, «Волхов» (в виде старика) — Прокофьева, «Персей» и «Нимфа»—Щедрина.

Отработанная вода фонтанов широким прямым каналом выливается в море.

В Нижнем саду рассеяно еще множество фонтанов. Почти все они расположены строго симметрично, как и подобает требованиям регулярного французского сада. На равном расстоянии от канала на главной аллее (параллельной берегу залива) стоят два фонтана *Адам* и *Ева*, самые старые из Петергофских фонтанов.

За Адамом (в восточной части Нижнего сада) расположена вторая, меньшая группа фонтанов, это: каскад *Шахматной горы* и два римских фонтана у его подножия. Тут же неподалеку фонтан *Пирамида* (вода, бьющая из нескольких сот трубочек,

Дворец Монплезир в Петергофе.

образует массу, напоминающую своим видом пирамиду, форму которой можно менять) и потешные фонтаны *Гриб* и *Дубок*.

Прямая аллея, идущая от Шахматной горы, приводит нас к *Монплезиру*, домику из красного кирпича, стоящему на самом берегу залива. С его террасы открывается вид на Кронштадт и Ленинград. Внутри – большой зал, обшитый темным дубом со вставленными в филенки картинами голландских художников XVII в. Пышный потолок с лепкой и с росписью Пильмана. По обоим сторонам зала жилые комнаты Петровского времени— кухня, спальня (с кроватью и халатами Петра), два кабинета и секретарская. Стены *японского кабинета* (по рис. Пино) покрыты японскими лаковыми панно, в капризно изогнутых рамках с консолями для фарфора в изысканнейшем стиле нач. XVIII в.

Позднейшие пристройки: *Ассамблейная зала* (1730 г.) убранная шпалерами русской работы и *Екатерининский флигель*— построен Растрелли в сер. XVIII в., перестроен Гваренги. Внутреннее убранство в стиле ампир. Выставка Гурьевского сервиза (эпоха Александра I).

В нескольких шагах от Монплезира *Вольер* (птичник) с сохранившейся росписью раб. Пильмана.

В западной части парка (за фонтаном «Ева») расположена третья группа фонтанов и построек:

Симметрично Монплезиру расположен *Эрмитаж*—небольшой двухэтажный павильон, окруженный каналом у моря, построен в 1720 г. Тонкая, изысканная постройка. Любопытна внутри, во 2-м этаже, столовая с накрытым овальным столом, куда из 1-го этажа подавались кушанья деревянной машиной, так что прислуга была не видна.

Против Эрмитажа на главной аллее стоит *Львиный каскад*— Штакеншнейдера с *Нимфою* — Ф. Толстого, льющей воду из кувшина, по его бокам 2 мраморных льва, *Золотая гора* (лестница из мраморных ступеней, которые раньше были обиты по отвесам золоченными листами). У ее подножия два *Менажерных* фонтана (1720-х г.г.) Земцова, бьющих чрезвычайно толстым столбом воды. Но толщина их струй обманчива—в середине она пустая; вода бьет через кольцеобразные трубы. Отсюда и их название—ménager, по франц.—беречь.

Ближе к морю, на берегу пруда, находится *Марли*—одна из очаровательных построек начала XVIII в., построена в 1721 г. Земцовым. Там наиболее замечательны кабинет, отделанный натуральным деревом с резьбой Пино. Около дворца пруды, в которых раньше были рыбы, выплывавшие по звонку колокольчика.

Еще дальше к западу *Гранильная фабрика* (основана при Петре). Здесь и в настоящее время производится обработка полудрагоценных уральских камней.

Дворец Марли в Петергофе.

На юго-запад от Большого дворца в так называемом Английском парке расположен:

Английский Дворец (фасадом обращен к пруду) построен Гваренги в 1780-х г.г. Название «Английский» должно было указывать на сходство с английскими дворцами, но на самом деле произведение Гваренги само может служить им образцом. Внутри все залы отделаны Гваренги в прекрасных архитектурных формах—скульптурными панно.

На берегу пруда у ж. д. *Березовый Домик*, построенный Гваренги, очень скромный снаружи (изба из березовых бревен, крытая соломой), и декорированный внутри самым изысканным образом.

К югу от Большого дворца за Верхним садом тянутся *Колонистский* и *Бабигонский* парки с павильонами.

В Колонистском парке: *Павильон на Царицыном о-ве* (построенный Штакеншнейдером в 1844 г.) со множеством статуй и колоссальными фрагментами Римских построек XVII в. и *Ольгин павильон* в стиле неаполитанских домов.

В Бабигонском парке: павильон *Озерки* в помпейском вкусе, *Руина* из колонн старого Исаакиевского собора, *Бабигонский дворец* построенный Штакеншнейдером, ввиде колоннады на высоком постаменте и служивший Бельведером.

Продолжение Нижнего сада на восток называется:

Парк Александрия, английского типа, устроен в 1825—30 г. английским архитект. Менеласом. В нем расположены:

Дворец Коттэдж—небольшая дача, построенная в стиле ложной готики Менеласом в 1826 г. для Николая I. Убранство коттеджа характерно для эпохи романтизма.

Готическая церковь построена в 1832 году по проекту Шинкеля.

Фермерский дворец—построен Менеласом в стиле ложной готики, переделан Штакеншнейдером (1863 г.) для Александра II. с сохранением прежнего плана и стиля.

Нижний дворец—построен Томишко на берегу залива. Дача Николая II (1896 — 1914 г.г.) не представляет художественного интереса. В 1927 г. в ней открыта выставка, заключающая отделы: охраны Николая II и покушения на него в Петергофе, самодержавие и революция 1905 г., миропомазанническая идеология, «божьи люди», болезнь Алексея.

Отдельно от Петергофа в 2½ км к западу от Большого дворца лежит так называемая *Собственная дача* (двухэтажное здание с высоким 2-м этажом—построена в подражании Растрелли Штакеншнейдером для Александра II (1850 г.). Прекрасный сад XVIII века.

Оранienбаумский большой дворец.

Памятник Ленину (Перед Горисполкомом). Памятник изображает Ленина во весь рост. Бронзовая статуя установлена на высоком пьедестале из красного мрамора.

Дворцы, парки и павильоны Петергофа открыты по воскр. и праздн. от 11—7 ч., ср. и пятн. от 11 до 5 ч. д. Фонтаны пускаются в те же дни. Плата за вход: в Большой дворец—30 к. экскурс.—15 к., Монплезир с павильонами Марли и Эрмитаж—40 к., экскурсии—15 к., Екатерининский корпус—35 к., Нижний дворец—40 к., экскурс.—15 к., Коттедж—45 к., экскурс.—15 к., Фермерский дворец—20 к., экскурсии—10 к., в Царицын о-в—20 к., экскурс.—10 к., в Собств. дачу—20 к., экскурс.—10 к.

Поездка в Петергоф или морем от пристани на Васильевском Острове, близь моста лейт. Шмидта.

(Тр. 4, 6, 7, 15,18 и 24).

Или по жел. дор. от Балтийского вокзала.

(Тр. 2, 6, 8, 9, 19, 22, 27, 31).

Ораниенбаум (в 40 км от Ленинграда).

Меншиковский дворец построен арх. Шеделем и закончен др. архитекторами нач. XVIII в. Внешность дворца сохранилась, как и террасы, устроенные по образцу итальянских садов, только изменена главная лестница. От меншиковского времени сохранилась только одна церковь. (Во дворце помещается Лесной Техникум). Направляясь на запад от дворца, проходим мимо острова охваченного прямоугольными каналами и сложных лабиринтов липовых аллей и доходим до *Катальной Горки*, павильону, сохранившемуся от деревянных гор для катания. Она построена Ринальди в 1760 г. по затейливому плану и в очень легких формах. Главная зала и три прилегающих кабинета убраны легкими, нежными узорами раб. бр. Бароцци и росписью Торелли. Убранство «Кабинета обезьян» (название от легких полочек, поддерживаемых обезьянками, вплетенными в орнамент) одно из изысканнейших в Европе. От «Катальной горки» до конца поляны, вдоль которой посажены ели, налево, через липовые рощи, можно выйти на поляну, где стоит одноэтажное белое здание—*Китайский дворец*, построенный Ринальди также в 1760-х годах. Здание сравнительно простое, хотя и одно из самых изысканных в Европе. Особенность его являются окна-двери, открывающиеся прямо на луг, создавая идеальное летнее жилище. Внутренняя отделка Ринальди, братьев Бароцци и Торелли, является чудом изысканности и красоты. Во всех комнатах узорные паркеты, превосходящие красотой ковры, росписные потолки школы Тьеполо и Торелли, при чем в большом зале на потолке помещена одна из лучших картин Тьеполо. Особо следует отметить: стены Стеклярусной комнаты, вышитые стеклярусом и синелью; стены Спальни Павла I, покрытые деревянной резьбой и росписью Бароцци; два маленьких кабинета, в которых, помимо

чудесной отделки стен мраморными досками имеются камины искусственного мрамора, по рисункам Риналъди; Сиреневую гостиную с картинами Торелли, одну из совершеннейших по убранству, несмотря на простоту; Залу муз, сплошь расписанную Торелли и Большой Китайский кабинет, стены которого покрыты деревянной мозаикой. В плафоне его картина Бароцци—«Китайская свадьба», откуда и название дворца. От Китайского дворца можно дойти по прямой аллее до двора Большого дворца, к востоку от него расположены пруды, через которые можно перейти по широкой аллее к *Петровскому дворцу*, ничего не сохранившему от убранства XVIII века, но находящемуся среди остатков потешных фортификаций Петра III.

К югу от Китайского дворца, после Петровского дворца на несколько километров тянется так называемый Дикий Парк—лес, но с благоустроенными дорожками.

Китайский дворец откр. по воскр. и праздн. от 11 ч. до 7 ч., ср. и пятн. от 11 ч. до 5 ч. Плата за вход—20 к., экскурс.—10 к.

Отправление в Ораниенбаум с Балтийского вокзала или с пристани лейт. Шмидта, против 8 л. В. О.

Кронштадт.

Кронштадт — первоклассная морская крепость, защищающая устье Невы и подступы к Ленинграду, основана Петром I в 1703 г.

Достопримечательности: *Андреевский собор* А. Захарова (1806 г.) и *костел*, построенный в 1830-х годах. Кроме того замечательны гранитные форты середины XIX века и ряд сооружений 1830—1850-х годов. Заслуживают внимания: *Док-канал, памятник Петру I раб. Жака, памятник мореплавателю Беллинсгаузену и памятник Макарову.*

Отправление или из Ораниенбаума морем ($7^1/_2$ км) или из Ленинграда с пристани лейт. Шмидта, против 8 лин. Вас. Остр. (31 км).

(Тр. к пристани 6, 7, 15, 18, 24).

По Детскосельской д.

Среднерогатский дворец (у «четырех рук»), на перекрестке двух шоссе в Москву и Детское село. Построен в 1751 г. Растрелли, перестроен в фабрику. У дороги гранитный фонтан по рисунку Томона.

Каменка.

Деревня построена по проекту Стасова. Фонтан Томона.

Село Пулково.

Село Пулково расположено на возвышенности в 12 км от Ленинграда. Внизу горы фонтан Томона (под гранитным навесом очень красивые вазы из серого камня), на склоне горы фонтан-беседка—

Воронихина. Для питания фонтанов вода проведена из Тайц. На горе—знаменитая Пулковская Обсерватория, постр. А. Брюлловым, с замечательными телескопом и рефрактором. При обсерватории существует Музей астрономических приборов. Обсерватория открыта для обозрения по средам и субботам от 1 ч. до 3 ч. дня. Село Пулково было крайним пунктом, к которому в 1919 году продвинулся Юденич в затеянном им наступлении на Ленинград.

Детское Село. (В 23 км от Ленинграда). Отправление с Детскосельского вокзала (по Загородному пр).

Детское Село, бывшее Царское, еще ранее называвшееся Сарским (по фински Саари — высокое место), возвышенное место с сухим, здоровым климатом. Достопримечательности: дворцы и парки 18 и начала 19 века—прекрасные образцы архитектурного и садового искусства.

Большой Екатерининский дворец—Растрелли (1746—59). Огромный трехэтажный дворец убран снаружи лепными украшениями, фигурами, колоннами. Фасад здания растянут на 300 м. в расчете на большее впечатление. Внутри дворца: *церковь* (Растрелли) густой синей окраски с пышными золочеными украшениями, *зеленая столовая* отделанная в «канделяберном» помпейском стиле, *кабинет Александра I.* в самом строгом стиле ампир (Стасов). *Картинная галлерея* со смелыми наддверниками (Расстрелли) и сотнями хороших картин. *Янтарная зала* отделанная Растрелли настоящим янтарем и деревянной резьбой, с плафоном итальянского мастера—одно из самых блестящих убранств XVIII в. *Большая галлерея*, двусветный зал с 52 окнами, сплошь покрытый зеркалами и золоченой резьбой. *Лионская комната* с отделкой из лапислазури и золоченой бронзы; мозаичный пол из драгоценных деревьев; мебель Жакоба старшего. *Китайский зал* с раскрашенными китайскими панно XVI в. *Комнаты Екатерины II*, отделаны Камероном в подражание помпейским росписям, но из стекла, золоченой бронзы и медальонов Веджвуда. Рядом с этими комнатами висячие сады, павильон *Агатовые комнаты* (отделаны внутри яшмой), *Камеронова галлерея* с лестницей, ведущей в парк и пологий спуск «Пандус», построенный Камероном. На противоположном конце дворца, арка (во втором этаже) ведет в здание б. Лицея (где воспитывался Пушкин).

Александровский дворец—строжайшая и совершеннейшая постройка Гваренги (1792—96 гг.). Все стены гладкие, без украшений. У северного фасада свободно стоящая колоннада и перед ней две статуи раб. Пименова и Логановского (юноши, играющие в «Бабки» и «Свайку»), воспетые Пушкиным. Во дворце—«парадные комнаты» (отделаны Гваренги), «аппартаменты Александра III», «Английская запасная половина» и комнаты Николая II и Але-

Екатерининский дворец в Детском селе.

ксандры Федоровны (1905—17 г.г.)—образец рыночно-буржуазного бесвкусия.

Парки.

Екатерининский парк разбит по типу французских садов со стриженными деревьями и широкими аллеями, пересекающимися под прямыми углами. Липовая аллея ведет от центра дворца к *Эрмитажу*, двухэтажному зданию, одному из живописнейших творений Растрелли (1748 — 52 г.г.), являющемуся по сложности и органичности плана и по богатству украшений пределом стремлений барокко. Далее на берегу «Большого озера» паходится *Грот* — Растрелли (1555—62). На озере—«Чесменская колонна». Вдоль по берегу—*Гранитная пристань* и рядом с ней, воспетый Пушкиным, фонтан *Девушка с урной*. Крытый *Сибирский мост* из разноцветных мраморов, *Пирамида* над могилами собак; *Руина* (Фельтен), ввиде колоссальной арки, ушедшей под землю и башни; *Орловские ворота* (Ринальди). *Концертное зало* (Гваренги), построенное в строжайших формах, в пол вделана мозаика I-го века, *Кухня Руина* (Гваренги) из подлинных античных мраморов и *Китайская деревня* из 8 домиков (Камерон).

Александровский парк разбит по типу английского пейзажного парка. В нем достойны внимания три постройки Менеласа в ложноготическом стиле: *Арсенал*, высокое четырехугольное здание. с 4 башнями, *Шапель* ввиде руины готического храма с статуей Христа, работы Деннекера, *Белая башня*, окруженная террасой. В парке находится *Китайский театр*, построенный по проекту Неелова в 1777 г. и отделанный Гваренги с замечательной китайской резьбой и гора *Парнас*.

В этом же парке могила *Жертв Революции*.

Баболовский парк находится к западу от Александровского и Екатерининского парков, разбит также по типу Павловского парка,очень живописен. В парке выстроен архитектором Несловым в 1784 г. в стиле ложной готики *Баболовский дворец*.

Детскосельские дворцы-музеи откр. воскр., ср., пятн. от 11—5 ч. Плата за осмотр нижеследующая: за осмотр всего Екатерининского дв.-музея — 90 к., для экскурсий — 45 к., за отд. части по 30 к., для экскурсий по 15 к. За осмотр всего Александровского дв.-музея — 1 р. 20 к., для экскурс. 30 к., за отд. части по 30 к., для экскурс. по 15 к.

Павловск (Слуцк).

Павловский дворец представляет собой исключительное гнездо искусства, где вырабатывались художники, создававшие архитектуру Пушкинского Петербурга. В создании дворца и отдельных построек в парке участвовали Камерон, первый строитель Павловска, Воронихин, Гваренги, Росси, знаменитый декоратор Гонзаго, крупнейшие скульпторы Козловский, Прокофьев, Мартос, Демут

Александровский дворец в Детском селе.

Малиновский. Павловский парк—превосходнейший образец пейзажного парка, украшенный замечательными архитектурными памятниками, является в целом исключительным по художественности произведением искусства. Если итти от вокзала к садоводству и госпиталю, то налево будет видна колоннада *Храма Аполлона*, построенная Камероном в 1782 г., сложенная из глыб камня, без железных скреплений, со статуей Аполлона в центре, одно из красивейших сооружений 18 века. Вне парка дорога ведет к *Каменному мосту* (Камерона) через р. Славянку, за Мариентальским прудом виден Памятник Основания Павловска (Камерона) 1777 г. К пруду спускается мраморная лестница (Камерона) с площадкой со львами (Воронихина), на верху лестницы стоит беседка *Трельяж*, почти единственный пример подобных легких садовых сооружений садового искусства 17 и 18 веков. Вниз по течению Славянки, на островке у моста *Памятник Елене Павловне* скульпт. Мартоса. За мостом дорога идет между «Трельяжем» и «Собственным Садиком», обнесенным каменной балюстрадой с бюстами римских императоров и *Павильоном трех граций* Камерона (в 1800 г.). Мраморная группа—Трискорни. От «Собственного Садика», вдоль церковного флигеля приходим к Парадному двору перед дворцом, со статуей Павла в центре, поставленной в 1872 г. С северной стороны дворца находится *колоннада Воронихина*, поддерживающая Библиотеку, стены которой украшены по рис. Росси, а в глубине колоннады и на прилегающей стене дворца — колоссальные фрески Гонзаго, единственный образец этой живописи в Северной Европе.

Дворец.

Входим в главный вестибюль (Камерона), со скульптурами Прокофьева, по лестнице с фресками Скотти проходим в центральное *Итальянское зало* с античными скульптурами в нишах, торжественное по впечатлению, освещенное мягким светом фонаря в куполе—к нему примыкают: с запада *Греческое зало*, с колоннадами зеленого искусственного мрамора, французской бронзой и мебелью по рис. Воронихина. К северу от «Греческого зала»: — *Зало Войны* (Камерона и Воронихина), восьмигранная комната, украшенная позолоченными трофеями и скульптурами Александрова; *ковровая* комната с великолепными гобеленами по рис. Буше; *Библиотека Павла*—со спящим Амуром Козловского, одной из лучших скульптур 18 в. и коврами Савоннери по рис. Удри. Из окна соседнего Кабинета Павла видна на стене библиотеки фреска Гонзаго с перспективой колоннады, редчайший образец театральной декорации 18 века. Уборная Павла образец тончайшей архитектурной декорации 18 в. *Библиотека дворца*, вся выполненная по рисункам К. Росси в 1823 г., с обширным собранием книг XVIII века, ценна художественным единством убранства. В *картинной галлерее*

дворца в южном полукруге имеются выдающиеся произведения — (Рембрандт, Рубенс и голландск. мастер.). Второй круглый кабинет известен своим плафоном Гонзаго. *Тронное зало*, с кариатидами Мартоса, служило местом торжественных приемов Павла и местом посвящения новых мальтийских рыцарей.

В церковном зале собрание античных урн и статуй. В церкви, построенной Бренна в 1827 г., вместе с крылом дворца—великолепны фигуры ангелов Козловского. В половине Марии Федоровны симметрично *Залу Войны—Зало Мира* со скульптурами Александрова. Рядом *Библиотека* с тремя превосходными гобеленами по рис. Буше и Одрана, столом знаменитого мебельщика Рэнтгена. Рядом находится *Будуар* с порфировыми колонками на камине и редчайшей мебелью с фарфоровыми досками (Севр. фарф.) и ценнейшим фарфоровым столом нашего фарф. завода. Соседняя с будуаром—*Опочивальня* с росписью (цветы, плоды) по белому шелку стен, (со знаменитым туалетом севрского фарфора—подарком Людовика XVI), бисквитами Фальконэ, с парадной постелью парижской работы (Жакоб старший) и чудесным камином по рис. Воронихина.

В нижнем этаже расположены были жилые комнаты, работы Бренна (1797 г.) и Гваренги, (1800 г.), Воронихина —*Пилястровый кабинет* с желтыми пилястрами, место интимных приемов и чтения Жуковским, Крыловым, Карамзиным своих произведений.

Малый кабинет или *Фонарик* (Воронихина), залитый светом и открывающийся в цветники сада полукруглой колоннадой с кариатидами и меб. по рис. Воронихина. *Уборная* и *Опочивальня*, со стенами искусственного мрамора убраны мебелью лучших мастеров (Томира, Рэнтгена) и фарфором 18 века. Из «Проходного Кабинета» через Мраморный балкон Воронихина (1806 г.) можно спуститься в «Собственный Садик» и перейти к осмотру парка, начатого одновременно с первоначальным устройством дворца, Камероном. Парк постепенно расширялся. К концу 80-х годов к парку присоединена равнина к востоку от р. Славянки, обращенной помощью запруд в ряд прудов.

В конце 1780-х годов присоединяются вдоль правого берега *Старая и Новая Сильвия* и еще позже —*Парадное место*, обширное поле вокруг Белой Березы и *Волшебное поле*. С 1800 г. парк устраивал Гонзаго.

Против дворца, от Парадного двора начинается широкая Липовая аллея, заканчивающаяся „*Парадным Местом*“. С правой стороны от аллеи, перед небольшим прудом со статуей посредине его, здание «*Вольера*», построенного Камероном в 1782 г. В боковых частях его помещался Музей древностей, в большом зале, за сетками жили птицы. (Вольер—здание для мелких птиц).

Налево от аллеи расположены «круги» с террасами, цветниками, статуями «Мира» и «Правосудия» XVIII в. итальянской

работы. От первого круга большая каменная лестница спускается к излучине реки, с *Храмом Дружбы* (Камерон, 1780 г.), ниже чугунный мостик (Росси), дальше, над откосом — *Молочня*, первая ферма парка, вблизи нее к югу остатки воздушного театра 1811 г. Недалеко от Храма Дружбы, по ту сторону Славянки, видны *Старый Каскад* и к югу *Старое Шалэ* (1780 г.). Вниз по реке *Висконтиев мост* с 4-мя вазами; дорога на восток от него приводит к *памятнику Родителям* Камерона (1786 г.) с мрам. скульптурами Мартоса. За Висконтиевым мостом — *памятник Александре Павловне*, лучшее произведение Мартоса, под красивой сенью Росси. К северу от памятника Родителям начинается часть парка *Старая Сильвия*, с 12 прямыми аллеями от круглой площадки, со статуей Аполлона в центре. Большой Каскад отделяет Старую Сильвию от Новой, с ее запутанным узором дорог и антично-строгим и одновременно торжественным сооружением, мавзолеем Павла („Супругу Благодетелю") Тома-де Томона (1805—1808 г.) со скульптурами Мартоса. Долина Славянки, очень красивая, за Пиль-Башней называется *Красной Долиной*. — В откосе левого берега Славянки искусственные *Руины* Воронихина, за ними виден Елизаветинский Павильон, между Красно-долинным прудом и Славянкой (Камерон—1799 г.г., зал с искусственным мрамором и росписями. Одна из дорожек от Липовой аллеи по Парадному месту приводит к *Розовому Павильону*, построенному в 1811—1222 г. Воронихиным, с мебелью по его же рисункам и залом, пристроенным Росси для торжеств 1815 г. Перед Павильоном—пруд, за ним Константин. дворец, недалеко от него *Храм Розы без шипов*. За Розовым Павильоном большие поляны с рощами, расположенные Гонзаго, создают бесконечную смену глубоких перспектив, несмотря на отсутствие скульптур, павильонов и прудов, являются совершеннейшим образцом пейзажного парка, как и отделенное от них рощами *Волшебное Поле*, устроенное тем же Гонзаго.

В Павловском дворце имеется ряд постоянных выставок: 1) *Выставка фарфора*—плата за осмотр—30 к., с экскурс. 15 к., 2) *Старый Павловск*, заключающая в себе подлинные планы, рисунки и эскизы строителей Павловска — плата за осмотр—15 к., для экскурс.—15 к. и 3) *выставка памятных вещей* (ряд предметов домашнего обихода обитателей Павловска).

Большой дворец открыт для отдельных посетителей по воскр., ср. и пятн. от 11—5 ч. Плата за осмотр 1-го этажа дворца 30 к., с экскурс.—15 к., бельэтаж—30 к., экскурс.—15 к.

(Тр. к Детско-Сельскому вокз. в Ленинграде №№ 9, 15, 16, 17, 22 и авт.).

По Финляндской линии Окт. ж. д.

Ст. Ланская, 1 ст., в 5 км от Ленинграда.

Ланское шоссе приводит к Коломяжскому ипподрому на Черной речке, близ которого место дуэли Пушкина (27 января 1837 г.):

На Лесновско-Полюстровском уступе находится Новосильцевская церковь, постройки И. К. Шарлемань 1838 г.

Лесной.

На средней террасе ступеньчатой равнины, на высоте 15—22 м. Лесной Институт (возникший в 1803—1848 г.г., как высшее учебное заведение), владеет хорошим парком в 46 дес., связанный с Ленинградом трамвайным сообщением (№№ 9, 20, 21), доходящим сейчас до Поклонной горы, представляет хорошее место прогулок. На месте Беклешовского парка (б. Кушелевых) сохранились некоторые памятники старины и часть пруда.

Сосновка.

На террассе в 27—30 м. (Поселок возник в начале XX века). Политехнический Институт основан в 1902 г. в сухой местности, покрытой сосновым лесом, теперь сильно вырубленным.—На Яшумовом пер. можно видеть три древних береговых вала.

Село Мурино в 8 км от Сосновки.

Сохранилась каменная церковь 1789 г. на месте мызы Воронцова—Мурино. Вблизи находится немецкая колония.

За Лесным, вдоль гряды холмов, которые прежде образовывали берег Невского пролива, находится ряд красивых местностей: Удельный парк, Поклонная гора, Озерки, Шувалово, Парголово и Левашово.

Удельный парк.

Остаток заповедной местности, сохраняет поляны и рощи, частью искусственного происхождения. К нему непосредственно примыкают Коломяги, с небольшим парком Орловых и несколькими прудами.

Поклонная гора.

Находится в конце Удельной, высокое место с песчаным грунтом, с хорошим видом на Озерки. Место зимнего катания ленинградцев, сейчас соединено с городом трамваем.

Озерки (по Финл. ж. д., 10 км от Ленинграда).

Носят свое название от трех озер: Верхнего, Среднего и Нижнего, соединенных между собой каналами или подземными трубами.

Парголово (по Финл. ж. д., 17 км от Ленинграда).

I, II и III Парголово—в прошлом: Суздальская, Вологодская малая и Вологодская большая—слободы, населенные крепостными одноименных губерний, а также финнами. В 17 км к северу от Ленин-

града тянутся на 4 в. с С. на Ю. Парголовские высоты. Прекрасный вид на панораму Ленинграда, на фигурные пруды Шуваловского парка и его насаждения, открывается с искусственно созданной при Екатерине горы *«Парнас»*. Из памятников архитектуры сохранились: церковь в готическом духе 1831—46 г.г., арх А. П. Брюллова, остатки незаконченного дворца Воронцова-Дашкова. Для естественно-научных экскурсий представляет значительный интерес *шуваловский торфяник*, все строение которого, от начала до основания, можно видеть в его разрезе, на месте разработки торфа.

Левашево (в 20 км от Ленинграда).

Сухая, живописная местность, с обширным старым парком в 84 дес. (б. усадьба Левашевых — Осиновая Роща), с сохранившимся старинным дворцом с колоннами, начала XIX века. Зимой лыжные станции привлекают любителей этого спорта.

Юкки (в $1^1/_2$ км от «Осиновой Рощи»).

Ландшафт составляют песчаные холмы с небольшими озерами между ними, одна из небольших финских деревень, расположенных на гряде Левашово—Токсово и Токколовского озера. Зимой привлекает сюда лыжный спорт.

Токсово (в 29 км от Ленинграда по Рассульской линии Окт. ж. д.)

Возвышенности Токсова составляют одну гряду с возвышенностями Юкков и Левашевскими. Высокие точки Чайная и Крестовая гора. Между холмами, с сосновым и смешанным лесом два больших озера Хепо-Ярви и Колгановское, с красивыми берегами, За живописность местность прозвана «Петербургской Швейцарией».

В $1^1/_2$ км от ст. Токсово — финская деревня Токсово, дачное место.

Отправление поездов с Финл. вокзала. (Тр. 6, 9, 14, 17, 19, 20, 21, 23, 25, 26 и авт.).

Сестрорецк в 33 км от Ленинграда (по кольцевой финл. линии Окт. ж. д.).

Город лежит близ госуд. границы с Финляндией и включает в свой состав с 1925 г., кроме собственно Сестрорецка, также ряд смежных поселений расположенных по побережью, возник после основания ружейного завода Петром I, которым была насаждена известная дубовая роща «Дубки» для получения корабельного леса (сохранилось до 2000 деревьев). Сестрорецкий курорт на берегу Финского залива, защищенный от с.-в. ветров лесами и парком, богато оборудован и прекрасно устроен, обладает прекрасным морским пляжем, рядом санаторий, пансионатов, домов отдыха, курзалом, концертным залом и т. д., является прекрасной приморской климатической станцией.

Для экскурсий образовательного характера интересен осмотр сестрорецких дюн—песчаных холмов, тянущихся вдоль берега.

С юга примыкает к Сестрорецку **ст. Разлив**, у обширного водного бассейна с общей поверхностью около 12 кв. в., образовавшегося в результате устроенной при Петре I запруде р. Сестры, для обеспечения сестрорецкого завода водной силой.

На лугах близ Черной речки сооружен *памятник Ленину*. Памятник из розового гранита представляет четырехгранную гладкую башню, к которой примыкает массивная стена. Между этими массивами сооружен шалаш, перед которым устроена треугольная площадка, обнесенная гранитным парапетом—трибуна для оратора. На лицевой стороне башни вырезано «Ленину». На стене снаружи вычеканена надпись: «*На месте, где в июле и августе 1917 г. в шалаше из ветвей скрывался от преследования буржуазии вождь мирового Октября и писал свою книгу «Государство и Революция». На память об этом поставили мы шалаш из гранита*»...

Рабочие города Ленина 1927 г.

Тр. к Финляндскому вокзалу в Ленинграде №№ 6, 9, 14, 17, 19, 20, 21, 23, 25, 26. До Сестрорецка можно доехать на автоб., отходящ. с пл. Островского, у Сада Отдыха.

По реке Неве.

(Отправление от Смольнинской пристани, ниже Охтенского моста).

Ряд усадеб «вельмож» екатерининского времени раскинут на живописных берегах Невы, впоследствии ближе к Ленинграду застроенных большими заводами (металлостроительным и прядильными).

После Александровской мануфактуры (б. дачи Вяземских), *села Рыбацкого*, заселенного Петром I в 1716 г., с памятником рыбакам, участвовавшим в шведской войне при Екатерине, исторического села *Усть Ижора*, одного из погостов пятин новгородских XVII в., места битвы А. Невского по преданию, с монументом крестьянам-участникам шведской войны, на правом берегу Невы расположены:

Зиновьево.

Типичная усадьба первой половины 19 века. Дом с бельведером, пристань, украшенная прежде бюстами римских императоров.

К дому примыкает обширный парк с беседкой в ложно-готическом духе.

На половине пути между Ленинградом и Шлиссельбургом

Медное.

Прежде имение писателя Лейкина, с хорошо сохранившимися фресками на стенах (русские деревенские сцены) работы крепост-

ных. *Мыза Пелла* или Пороги, прежде усадьба Нелидова, купленная Екатериной. От грандиозного дворца, проектированного, но недостроенного Старовым для Екатерины II до 1794 г., сохранился павильон с портиком и часть служебных построек.

Островки.

Усадьба Потемкина, красиво расположенная на островах с великолепным парком. Ложно-готический дворец обратился в руину.

С. Анненское или *Мойка.* Основана в 1800 г., в 20 верстах от него памятник по преданию Марфы Собакиной, одной из жен Иоанна Грозного, напротив—Пески.

В 12 верстах от Шлиссельбурга—местность «Красные Сосны», по преданию место языческой священной рощи (часть сосен посажены при Петре).

Шлиссельбург—61 км от Ленинграда, у истоков Невы.

Достопримечательность: крепость, музей предреволюционной эпохи. Была государственной тюрьмой (первым политзаключенным был писатель Новиков Н. И. за его статьи), с 80-х годов стала тюрьмой «народовольцев». Здесь были заключены: В. Н. Фигнер, Л. А. Волькенштейн, М. Н. Тригони, Н. А. Морозов, М. К. Новорусский и др. В 1905 г. Шлиссельбургская крепость обращена в тюрьму каторжную, в которой помещались как политические, так и уголовные узники. В марте 1917 г. после пожара она превратилась в крепость-музей. За воротами крепости сооружен в 1918 году памятник (работы Гинзбурга) на месте, где хоронили казненных.

Шлиссельбург прорезается двумя каналами: первым вдоль берега озера (выкопан при Петре I), вторым в городе (устроен при Александре II), со шлюзами, облицован гранитом.

На Ладожском озере видны иногда стада тюленей.

Мурманская ж. д.

Волховстрой.

Отправление с Октябрьского вокзала (на пл. Восстания).

За ст. Званка в 131 км от Ленинграда расположена на р. Волхове гос. Волховская Гидроэлектрическая станция имени Ленина (6-ая Гэс.), вступившая в эксплоатацию в декабре 1926 г., самая мощная в нашем союзе (56 тыс. киловатт). Оборудована 8 турбинами системы Френсиса и 2 вспомогательными турбинами. Она снабжает Ленинград электрической энергией через понижающие подстанции. Электрическая ст. вырабатывает ежегодно 250—300 миллионов киловатт-часов.

Длина плотины Волховстроя 210 м., высота 13,5. Ледозащитная стенка, длиною 257 м., высотою 17 м. на 17 каменных быках. Длина силовой ст. 193 м., ширина 39 м., высота 54 м. Для прохода судов по В. устроены шлюз и подходные каналы.

(Тр. к Окт. вокзалу в Ленинграде 4, 7, 10, 12, 13, 19, 24, 25, 31 и 32).

Аптеки Облздравотдела.

Больше-Охтенская—Б. Охтенский пр., 66, т. 554-25.
Василеостровская 1-я—В. О., 8 л., 41/2, т. 152-26.
Василеостровская 2-я—В. О., Средний пр., 18, т. 173-51
Везенбергская—Обводный кан., 124-а, т. 489-05.
Володарского им.—с. Александровское, 30, т. 604-33.
На ул. Восстания—ул. Восстания, 30, т. 168-87.
Гаванская — В. О., Гаванская ул., 44-а, т. 598-81.
Глазовская—Раз'езжая ул., 43, т. 538-99.
На пл. Глинки—ул. Декабристов, 27, т. 172-36.
Желябова им.—ул. Желябова, 14, т. 541-34.
Зака им.—Международный пр., 118, т. 162-86.
Загородная—Загородный пр., 21, т. 166-02.
Заставская—пр. с. Володарского, 65, т. 598-82.
Иоффе им.—пр. К. Маркса, 12, т. 565-47.
На ул. 3 Июля—ул. 3 Июля, 48, т. 219-76.
Каменноостровская—ул. Кр. Зорь, 18, т. 178-36.
Коломенская—ул. 3 Июля, 105, т. 569-45.
Колтовская—Б. Зеленина, 44, т. 445-27.
Комиссаровская—ул. Дзержинского, 36, т. 219-78.
Кравкова им.—пр. К. Либкнехта, 27, т. 219-77.
Красноармейская—пр. Кр. Командиров, 19, т. 161-80.
Красно-Выборгская—Кондратьевский пр., 21, т. 584-31.
Красно-Финляндская—ул. Комсомола, 41/9, т. 599-67.
Курская—Лиговская ул., 193, т. 139-55.
Ленина им.—Советский пр., 11, т. 598-83.
Ленинградская—пр. К. Либкнехта, 96, т. 155-45.
Либкнехта К. им.—пр. К. Либкнехта, 43, т. 146-09.
Майорова им.—пр. Майорова, 33, т. 558-69.
Максимилиановская—пр. Майорова, 11, т. 478-61.
Малоохтенская—Малоохтенский пр., 45, т. 580-84.
Марата им.—ул. Марата, 49, т. 172-40.
Международная—Международный пр., 40, т. 134-36.
Менделеева им.—пр. 25 Октября, 83, т. 512-71.
Мытнинская—Мытнинская ул., 27, т. 107-85.
На пр. Нахимсона—пр. Нахимсона, 19, т. 235-52.
Ново-Лесная—2 Муринский пр., 61, т. лесн. 20.
Октябрьская—пр. 25 Октября, 111, т. 173-75.
Олицкого им.—Строгановская наб., 17, т. 139-54.
Перовской С. им.—Международный пр., 16, т. 143-80.
Петровская—пр. К. Либкнехта, 2, т. 160-17.
Плеханова им.—ул. Дзержинского, 24, т. 561-31.
При лечебнице „Самопомощь"—Геслеровский пер., 15-а, т. 583-34.
При ф-ке „Рабочий"—пр. с. Смоленского, 67, т. 604-32.

Пролетарская—пр. Юн. Пролетария, 16, т. 558-70.
Против Технолог. Института—Загородный пр., 70, т. 629-99.
Семашко им.—пр. 25 Октября, 50, т.т. 217-11, 454-46.
Слуцкой В. им.—В. О., ул. В. Слуцкой, 66, т. 577-89.
Смольнинская—Советский пр., 48, т. 164-16.
Советская—8 Советская ул., 17, т. 531-62.
На ул. Стачек—ул. Стачек, 11, т. 622-18.
Тува им.—ул. Шестеля, 14, т. 134-48.
Удельнинская—ст. Удельная, ул. Энгельса, 45, 1, т. Лесн. 108.
Урицкого им.—пр. 25 Октября, 66, т. 167-51.
Центральная—пр. Володарского, 47, т. 537-98.
Шмидта лейт. им.—В. О., 7 л., 16/18, т. 166-14.
Энгельса им.—Лесной, 2 Муринский пр., 15, т. Лесн. 240.

Аптеки разные.

Ветеринарная—Черниговская ул., 5, т. 589-65.
Ветеринарная—4 Советская, 5, т. 57-13.
Водников—Университетская наб., 25, т. 37-86.
Гомеопатическая—пр. 25 Октября, 82, т. 538-91.
Гомеопатическая—пр. 25 Октября, 54, т. 565-18.
Гомеопатическая центр.—Мойка, 71.
Портовая—Гапсальская ул., 3, т. 227-91.
При б-це им. Чудновского—Фонтанка, 154, т. 531-25.

Лечебные заведения.

Скорая помощь и санитарный транспорт Облздравотдела—ул. Пролеткульта, 1, комм. Скорой помощи. (Тр. 2, 3, 4, 5, 7, 12, 13, 14, 20, 21, 23, 24, 31).

Пункты неотложной помощи.

При станции № 1—наб. р. Карповки, 3/2; при станции № 2—Лиговская ул., 41; при станции № 4—Дровяная ул., 7-б; при станции № 5—В. О., 17 лин., 14.

Вызывается при всех несчастных случаях и при заболеваниях, требующих неотложной помощи больным.

Пункты квартирной помощи.

Вызов врачей на квартиру к трудовым группам населения, не имеющим возможности по болезни пользоваться амбулаторным лечением.

Центр. р-н; № 1—ул. Рылеева, 18, т. 603-42; № 2—Чебоксарский пер., 1, т. 196-65; № 3—ул. 3 Июля, 66, т. 637-90; при Дворце Труда—бульв. Профсоюзов, 21, т. 583-89; при амбул. № 3—

Очаковская ул., 8, т. 174-01; при б-це в память жертв революции — пр. Володарского, 56, т. 516-94.

Волод. р-н: № 4 — Мытнинская, 11, т. 599-33; при амбул. № 4—М. Охтенский пр., 23, т. 595-54; при амбул. № 5—Лиговская ул., 130, т. 239-67; при амбул. № 6—пр. с. Смоленского, 67, т. 557-48; филиальн. отд. п. кварт. помощи в Стеклянном городке—Глазурная ул., 42/44, т. 634-95; при б-це „Большевик"—пр. с. Александровского, 52, т. 605-97; при центр. поликлинике Мурм. ж. д.—Лиговская, 44, т. 104-38.

Выб. р-н: при Охтенск. леч. профил. об'един.—Б. Охта, Георгиевская ул., 48, т. 593-15; при б-це им. К. Маркса—Оренбургская ул., 4, т. 47-61; при б-це на Пороховых — Пороховые, шоссе Революции, 6-а, т. 557-45; при Выборгской поликлинике—Тимофеевская ул., 24/29, т. 572-38; при амбул. № 7—пр. К. Маркса, 78, т. 558-73; при амбулатории № 9—Лесной, 2 Муринский, 54, т. 42 Лесн.; при амбул. № 11—Пороховые, Капсюльное шоссе, 40.

Петр. р-н: п. № 6, при амбул. № 13—уг. Б. Пушкарской ул. и ул. Р. Люксембург, 24/4, т. 591-40; при поликлинике Петр. р.—М Зеленина ул., 6, т. 558-11; при амбул. № 12 - Геслеровский пер., 15-а, т. 630—16; при амбул. № 15 — Нов. Дер., Гусева ул., 57, т. 586-28; при б-це им. Эрисмана—ул. Л. Толстого, 4, т. 110-41; при поликлинике киш.-желуд. заболев. — 1 ул. Дер. Бедн., 1/3, т. 142-35.

Вас. р-н: при амбул. № 16—В. О., 8 л., 41, т. 523-17; при амбул. № 19—Гаванская ул., 30, т. 588-31; при амбул. ф-ки им. Желябова—В. О., Пятигорская, 15, т. 642-53; при Гаванской б-це—пр. Пролет. Победы, 77, т. 139-69; при поликлинике б-цы им. В. Слуцкой—В. О., 3 л., 50, т. 497-17.

Моск.-Нарвск. р-н: при поликлинике им. Пирогова — ул. Правды, 18, т. 505-35; при амбул. № 22—Таракановка, 14, т. 122-68; при амбул. № 23—Смоленская, ул., 1, т. 559-89; при амбул. № 26—Ново-Сивковская, 16-а, т. 643-79; при амбул. № 27—Резвый о-в, наб. Екатерингофки, 29, т. 471-96; п. № 5—Дровяная ул., 7-б, т. 159-40; при б-це им. Володарского—ул. Стачек, 67, т. 643-19; при б-це им. Коняшина—Международный пр., 96, т. 556-33; при б-це им. Фореля — ул. Стачек, 140, т. 556-22; при б-це им. Энгельса — Бронницкая, 9, т. 75-68.

Амбулатории, поликлиники и лечебно-профилактические об'единения.

Прием беспл. для застрахованных и членов их семей, для лиц, состоящих на соц. обеспечении, для семей красноармейцев, учащихся, состоящих на госстипендии, и платно по таксе Облздрава для проч. категорий граждан.

Центр. р-н: 1-я Амбулатория Дв. Труда—бульв. Профсоюзов, 21, т. 497-06; **2-я**—Пр. 25 Окт., 83/41, т. 244-33; **3-я**—Очаковская ул., 8, т. 587-89; **Центр. коммун. поликлиника**—пр. Майорова, 27, т. 557-47; **научно-практическ. стоматологический ин-тут**—пр. 25 Окт., 46, т. 205-55; **лечебно-профилакт. об'един. Центр. р-на**—ул. П. Лаврова, 24, т. 557-81; **лечебно-профилактич. об'един. № 2**—Кузнечный пер., 2, т. 223-18.

1-я платная коммунальная поликлиника (б. Максимилиановская б-ца)—Максимилиановский пер. 2, т. 550-50. **Авт. № 2**). См. об'явл. п/т стр. 3 обл.

Волод. р-н: 4-я амбулатория—Малоохтенский пр., 23, т. 595-54; **5-я**—Лиговская ул., 130, т. 593-46; **6-я**—пр. с. Смоленского, 67, т. 557-48; **зубоврачебн. амбулат.**—пр. с. Смоленского, 85, т. 245-49.

Выб. р-н: 7-я амбулатория—ул. Батенина, 1, т. 558-73; **9-я**—Лесной, 2 Муринский пр., 54, т. 42 Лесн.; **10-я**—ст. Удельная, Фермское шоссе, 3, т. 47 Лесн.; **11-я**—Пороховые, Капсюльное шоссе, 40; **1-я Выборгская поликлиника**—Тимофеевская ул., 24/29, т. 86-19; **Лечебнопрофилакт. об'един. им. К. Либкнехта**—Полюстровская наб., 5-б, т. 557-78; **Охтенское лечебно-профилактич. об'единен.**(б. амбулатория № 8)—Б. Охта, Георгиевская ул., 48, т. 593-15.

Петр. р-н: 12-я амбулатория—Геслеровский пер., 15-а, т. 558-13; **13-я**—Б. Пушкарская ул., 24, т. 557-49; **14-я**—Аптекарский пр., 7, т. 585-21; **Поликлиника Петр. р-на**—М. Зеленина ул., 6, т. 558-11; **Зубополиклиника при б-це им. Первухина**—пр. К. Либкнехта, 100, т. 222-66; **поликлиника по желуд.-кишеч. болезн.**—Кронверкский, 1/3, т. 452-12; **Новодеревенское лечебно-профилакт. об'един.**—Нов. Дер., Гусева ул., 57, т. 586-28.

Вас. р-н: 16-я амбулатория им. Маклина—В. О., 8 л., 41/2, т. 555-03; **19-я**—В. О., Гаванская ул., 30, т. 588-31; **поликлиники Вас. р-на**—В. О., 3 л., 50, т. 497-17 и пр. Пролет. Победы, 77, т. 97-88; **зубоврачебн. амбулатория**—пр. Пролет. Победы, 59, т. 125-19; **Василеостр. лечебно-профилакт. об'един.**—В. Слуцкой, 4/6, т. 557-12.

Моск.-Нарвск. р-н: 21-я им. Чудновского—Фонтанка, 154, т. 586-27; **23-я**—Смоленская ул., 1, т. 559-89; **24-я**—ул. Калинина, 29, т. 607-53; **26-я**—Новосивковская, 16-а, т. 443-07; **72-я**—Б. Резвый о-в, наб. р. Екатерингофки, 29, т. 471-96; **зубоврачебная амбулатория**—ул. Стачек, 67, т. 61-49; **поликлиника им. Пирогова**—ул. Правды, д. 18, т. 568-36.

Кроме того, амбулатории имеются почти при всех больницах и крупнейших заводах и предприятиях.

Больницы.

1. Общие больницы.

Центр. р-н: В память Жертв Революции—пр. Володарского, 56, т.т. 588-37, 565-96. (Тр. 4, 7, 9, 12, 13, 15, 16, 17, 22, 24); **им. С. Перовской** — Чебоксаровский пер., 1/6, т.т. 140-70, 612-55. (Тр. 4, 5, 12, 23, 24).

1-я платная коммунальная больница (б. Максимилиановская), Максимилиановский пер., 2, т. 591-68. (Авт. № 1). См. об'явл. после текста 3 стр. обл.

Волод. р-н: В память пятилетия Октябрьской революции—2 Советская ул., 16, т.т. 38-13, 173-26. (Тр. 10, 12, 13, 27); **Имени д-ра В. В. Цимбалина** — Невск. Заст.. Железнодорожная ул., 75, т.т. 550-20, 556-27. (Тр. 24, 32); **им. Свердлова**—Старорусская ул., 3, т.т. 138-26, 221-19. (Тр. 10); **им. К. Николаевой при ф-ке «Кр. Ткач»**—пр. бер. Невы, 96, т. 637-01. (Тр. 24, 32); **при з-де „Большевик"**—пр. с. Александровского, 50, т. 605-97. (Тр. 24, 32).

Выборгск. р-н: Пороховская им. т. Красина—шоссе Революции, 6-а, т. 557-45; **им. К. Маркса**—Оренбургская ул., 4, т.т. 556-56, 565-41. (Тр. 6, 21, 26); **им. Мечникова**—Полюстрово, ул. Куракина, 1, комм. т.т. 190-35, 441-30, 551-29. (Тр. 17); **узловая им. Дзержинского Сев.-Зап. ж. д.**—Полюстрово, Николаевский пр., 27, т.т. 599-69, 145-94. (Тр. 17).

Петр. р-н: им. Эрисмана (б. Петропавловская)—ул. Л. Толстого, 4, т.т. 534-73, 549-46. (Тр. 2, 3, 6, 8, 18, 31); **им. Первухина**—(б. госпиталь Ск. Помощи)—пр. К. Либкнехта, 100, т.т. 214-40, 151-65. (Тр. 2, 3, 6, 8, 18, 31).

Вас. р-н: им. В. Слуцкой—В. О., 1 л., 58, т.т. 506-40, 556-31. (Тр. 6, 18, 26); **Гаванская** — пр. Пролет. Победы, 77, т.т. 97-88, 440-44. (Тр. 5, 15, 26).

Моск.-Нарвск. р-н: им. Володарского—Ушаковск. отд.—ул. Стачек, 54/1, т. 219-20 (Авт. № 2); Путил. отд. — ул. Стачек, 67, т. 556-25 (Авт. № 2); ; **Обуховская в память 9 Января 1905 г. им. проф. Нечаева** — Фонтанка, д. 106, т.т. 494-08, 174-31, 178-66. (Тр. 3, 9, 11, 15, 16, 17, 22), **В память 25 Октября** (б. Александровская) — Фонтанка, 132, т.т. 535-13, 566-98. (Тр. 2, 6, 8, 9, 22); **им. Урицкого** (б. Кауфманская община) — Фонтанка, 148, т.т. 562-20, 136-86. (Тр. 11, 13, 14, 17, 21); **им. Коняшина** Международный пр., 96, т.т. комм. 556-33, 481-74. (Тр. 3, 11, 16, 25); **им. Энгельса** (б. Российского Кр. Креста) — Бронницкая ул., 9, т.т. 76-68, 237-52. (Тр. 3, 9, 11, 15, 16, 17, 22); **им. Чудновского Севзапводздравотдела**—Фонтанка, 154, т.т. 164-10. 531-25. (Тр. 11, 13, 17, 18).

2. Больницы специального назначения.

Барачная им. Боткина — Миргородская ул., 3, т.т. 143-36, 557-84. (Тр. 7, 24, 32).

Глазная им. Гиршмана—Моховая ул., 38, т. 556-61. (Тр. 5, 14, 20, 22, 23, 31).

Им. Воскова для туберкулезных больных—Лиговская ул., 2/4, т.т. комм. 539-02, 35-84. (Тр. 5, 15, 19, 25).

Им. проф. Тарновского (для больн. кожн. и венер. бол.)—Фонтанка, 166, т.т. 451-06, 556-28. (Тр. 11, 13, 17, 18).

Клиническая для нервно-больных им. Бехтерева—Медицинский Городок, Казачья ул., 3, т.т. 220-91, 556-23. (Тр. 7, 24, 32).

Санаторно-хирургическая клинич. б-ца—Лесной, 1 отд.—Ново-Спасская ул., 5, т. Лесп. 59. (Тр. 20, 21); 2 отд. — Политехническая ул., 6/8, т. 612-91 и Лесп. 58. (Тр. 9, 21).

Центр. психиатр. им. Фореля — ул. Стачек, 140, т. 556-22. (Авт. № 2); 2-я психиатр.—Мойка, 126, т.т. 556-05, 112-38; 3-я психиатр.— ст. Удельная, Фермское шоссе, 2 3, т. 239-09; им. Балинского—В. О., 5 л., 58/60, т.т. 472-71, 602-10. (Тр. 6, 18, 26).

Психотерапевтическая б-ца—ул. Писарева, 5, т.т. 499-27, 539-56. (Тр. 18).

3. Детские больницы.

Им. Пастера клинич.—Фонтанка, 152, т. 574-46. (Тр. 11, 13, 17, 18); им. д-ра Раухфуса—Лиговская ул., 8, т.т. 184-68, 598-87. (Тр. 10, 12, 13, 19, 25, 27. 31); им. Филатова—Аптек. о-в, Вологодск. ул., 13, т.т. 573-50, 556-50. (Тр. 2, 31); инфекционная Васил. р-на—пр. Пролет. Победы, 71/17, т.т. 50-20, 466-37. (Тр. 5, 15, 26).

Госпитали.

Клинический военный госпиталь Военно-Медицинской Академии—Пироговская наб., 3, т.т. 547-05, 224-43, 550-35. (Тр. 9, 14, 17, 19, 20, 23, 25).

При нем клиники: акуш.-гинекол.—Клиническая, 4/6, т. 587-02, инфекц. бол.—Нижегородская, 37-а, т. 539-88, душевн. бол.—Боткинская, 9, т. 539-87, нервн. бол.—Лесной пр., 2, т. 107-64, госпит.-хирург., глазн., кожно-венерич., урологич. — Пироговская наб., 3, т. 550-35, академ. хирург., терапевт. и детск. бол. (б. Виллие)—пр. К. Маркса, 5, т. 584—90, бол. уха, горла, носа—Клиническая, 5, т. 107-63, ортопедич.—Боткинская, 1, т. 225-30.

Центр. красноармейский им. Зам. НКЗ т. Соловьева военный госпиталь—Советский пр., 63, т.т. 158-10, 205-35. (Тр. 12, 13, 16, 27).

Военно-Морской госпиталь—пр. Юн. Пролетария, 2, т.т. 144-77, 597-93. (Тр. 11, 13, 17, 18).

Лечебные институты.

Акушерско-гинекологический - В. О., л. им. Менделеева, 3, т.т. 170-20, 434-27. (Тр. 5, 8, 12, 23).

Бактериологический им. Пастера — ул. Мира, 12-а, т. 607-52. (Тр. 2, 3, 31).

Детский обследовательский им. Грибоедова гос. психоневрологическ. академии—Фонтанка, 5, т.т. 606-99, 631-87. (Тр. 5, 14, 20, 22, 23, 31).

Ин-тут нервно-психической экспертизы им. Ленина—Песочная ул., 9, т.т. 170-52, 443-60. (Тр. 2, 31).

Ин-тут охраны материнства и младенч.—пр. К. Маркса, 69, т.т. 220-06, 556-30. (Тр. 9, 20, 21, 25).

Ин-тут по изучению профессион. забол.—2 Советская ул., 4, т. 619-79. (Тр. 10, 12, 13, 27).

Ин-тут протезирования — пр. К. Маркса, 9/12, т.т. 566-20, 451-09. (Тр. 6, 21, 26).

Ин-тут эксперимент. медиц.—Лопухинская ул., 12, т.т. 164-33, 236-51. (Тр. 2, 31).

Клинический для усовершенств. врачей - Кирочная, 41, тт. 130-52, 618-46. (Тр. 5, 12, 13, 16, 19, 27).

Клиника педологии и невро-патологии младенчества гос. рефлексолог. ин-тута по изучению мозга — П. С., Петровская, 3-а, т. 238-78. (Тр. 2, 3, 21, 22, 26, 31).

Научно-практич. по охране здоровья детей и подростков—ул. Кр. Зорь, 5, т.т. 510-51, 581-63. (Тр. 2, 3, 31).

Оспопрививательный им. Дженнера—Раз'езжая ул., 9, т. 182-92. (Тр. 9, 15, 16, 17, 22).

Патолого-рефлексологич. им. Бехтерева—Медицинский городок, Казачья ул., 3,т.т. 220-91, 556-23. (Тр. 7, 24, 32).

Психотерапевтический—ул. Писарева, 5, т. 539-56. (Тр. 18).

Рентгенологический и радиологический—ул. Рентгена, 6, т. 559-61. (Тр. 2, 3, 6, 31).

Травматологический — парк им. Ленина, 5, т. 171-94. (Тр. 2, 3, 21, 22, 26, 31).

Туберкулезный научно-практич. — Лиговская, 2/4, т. т. 35-94, 539-02. (Тр. 5, 15, 19, 25, 31).

Физиотерапевтический—5 Советская ул., 4, т.т. 176-05, 517-97. (Тр. 12, 13, 16, 27).

Хирургической невропатологии—пр. Володарского, 56, т. 78-44. (Тр. 4, 7, 9, 12, 13, 15, 16, 17, 22, 24).

Родильные дома и приюты.

Центр. р-н: им. проф. Снегирева—Надеждинская ул., 5, т.т. 579-58, 586-45. (Тр. 4, 7, 12, 13, 24, 25, 31); **12-й** — Демидов пер., 11/13, т. 172-46. (Тр. 2, 3, 7, 11, 13, 14, 15, 21); **Центр. р-на**—Кузнечный пер., 2, т. 223-20. (Тр. 4, 9, 15, 16, 17, 19, 22, 25, 27, 31); **Коломенский**—Крюков кан., 25, т. 557-86. (Тр. 11, 13, 14, 21).

Волод. р-н: Смоленский—Школьный пер., 4, т. 142-44. (Тр. 7, 24, 32); **при б-це им. К. Николаевой** – пр. бер. Невы, 96, т. 637-01. (Тр. 24, 32).

Выб. р-н:—Б. Охта, Георгиевская ул., 48, т. 593-15. (Тр. 10, 27). **род. приют**—Полюстровская наб., 5-б, т. 557-78. (Тр. 17, 23, 27).

Петр. р-н: им. Шредера—П. С., Малый пр., 13, т. 168-29. (Тр. 6, 8, 18, 22, 26); **2-й Петровский**—Лахтинская ул., 32, т. 611-83. (Тр. 6, 8, 18); **род. дом при 15-й амбулатории**—Нов. Дер., Гусева ул., 57, т. 586-28. (Тр. 2, 31).

Вас. р-н: им. д-ра Видемана —пр. Пролет. Победы, 49, т. 572-70. (Тр. 5, 15, 26); **Гос. акушерско-гинекол. ин-тут**—В. О., л. им. Менделеева, 3, т. 170-20. (Тр. 5, 8, 12, 23).

Моск.-Нарвск. р-н: 1-й Нарвский — 6 Красноармейская ул., 19, т. 559-37. (Тр. 2, 6, 8, 9, 22); **при ф-ке «Гознак»**—Фонтанка, 142, т. 218-12. (Тр. 11, 13, 14, 17, 21). **Моск.-Заставский**—Международный, 90, т 558-99. (Тр. 3, 11, 16, 25).

Диспансеры.

1. Туберкулезные.

Ул. П. Лаврова, 24, т. 557-81; 2 Советская ул., 4, т. 557-80; фил. отд-ние — пр. с. Смоленского, 63, т. 204-86; Полюстровская наб., 5-б, т. 557-78; ул. Кр. Зорь, 37-а, т. 557-79; ночная туберк. первомайская санатория для взрослых—Песочная наб., 10, т. 588-32; В. О., 14 л., 61, т. 557-68; Бронницкая ул., 9, т. 237-52.

2. По венерическим болезням.

Цент. р-на — Б. Под'яческая ул., 30, т. 216-11. № 2—В. О., 8 линия 41-б, т. 592-07.

Лечебницы.

«Армедтруд»—ул. 3 Июля, 11, т. 111-98.
Венерологическая 1-ая—пр. 25 Октября, 66, т. 534-11.
Ветеринарная центр.—4 Советская, 5, т. 581-33.
Ветеринарный лазарет гор.—Конюшенная пл., 1, т. 85-20.
Водо-свето-грязе-электро-лечебница 1-й платной коммун. б-ицы—Демидов пер., 5, т. 162-92. об'явл. п/т 3 стр. обл.

Водо - свето - электро - лечебница Севзапводздравотдела—В. О., С'ездовская, 15, т, 602-77.

Водо-электролечебн. д-ра Лозинской—ул. Восстания, 5, т. 212-31.

Гинекологическая частная—ул. Марата, 2, т. 134-77.

Гомеопатическая –пр. 25 Окт., 82, т. 538-91.

Женская—Лиговская ул., 91, кв. 6, т. 556-11.

Забалканская—Международный пр., 37, т. 596-98.

Знаменская—пр. 25 Окт., 116, т. 152-07.

Зубная—пр. 25 Октября, 72.

Лечебница для животных—В. О., 1 л., 14, т. 221-32.

Лечебница комитета помощи бедным евреям — ул. Дзержинского, 10, т. 53-18.

Лечебница по болезням лица и волос—Пр. 25 Окт., 52, т. 212-08.

Лечебница по всем специальностям—Лиговская ул., 84, т. 599-66.

Лиговская—Лиговская ул., 107, т. 177-57.

Литейная—пр. Володарского, 43, т. 597-86.

Невская—пр. 25 Октября, 45/2, т. 225-95.

Пантелеймоновская—ул. Пестеля, 25/23, т. 155-55.

Севзапсоюза кооперат.—Максимилиановский пер., 2, т.т. 39-26, 65-65, 412-43.

Спасская—ул. 3 Июля, 42, т. 163-31.

Центр. коммун. клинич. и диагностич. лечебница № 2 Облздрава—пр. 25 Окт., 83/41, т.т. 244-33, 572-62.

Частная лечебница врачей специалистов — амбулатория — пр. 25 Октября, 78, кв. 13, т. 180-52 и стационар. — Кузнечный пер., 7, кв. 12, т. 491-29.

Электро-свето-водолечебница Окт. ж. д.—Троицкая, 26, т. 537-52.

Курортное лечение.

СССР обладает разнообразными и хорошо оборудованными курортами. На курортах применяются все виды курортного лечения: 1) **бальнеологическое**—минеральные источники, применяемые внутрь или в виде минеральных ванн, 2) **грязевое**—целебные грязи и рассолы, 3) **климатическое**—южное солнце, морской воздух, морские и озерные купанья, виноградное лечение, горные станции, кумысолечебные районы.

Особенно богат курортами наш юг—Кавказ и Крым.

В Ленинградск. обл. известностью пользуется Сестрорецкий Курорт (бальнеологич., грязевое леч., светолечение и водолечение).

Правом пользоваться курортным лечением имеют все, независимо от их социального положения. Льготные условия созданы для рабочих и служащих. Больные, едущие на курорты в санатории, должны быть освидетельствованы Районными Врачебно-Контрольными Комиссиями, а туберкулезные—диспансерами при здравотделах, и получить три санаторно-курортных карты. Места в са-

наториях бронируются в Курортных Бюро за счет посылающих больных учреждений или за личный счет больных.

Сев.-Зап. Курортное Бюро Гл. Курортного Управления Н.К.З. помещается по пр. 25 Октября, 33, т. 622-90. (Тр. 4, 5, 12, 23, 24). Это Бюро сдает места в санаториях в аренду учреждениям и частным лицам и обеспечивает местами в поездах лиц, едущих на курорты.

Курортное Бюро Н.К.З. выдает курортную книжку с наклеенными на ней курортными марками, дающую право на место в санатории, при чем санатория указывается местным Курортным Бюро. Расценка мест зависит от категории больных. Таких категорий три. **По ценам 1-й категории** места предоставляются: а) учреждениям и организациям по договорам аренды, б) рабочим от станка и членам ВКП; б) одиночкам, не получающим партмаксимума, едущим на свой счет. **По ценам 2-й категории** места предоставляются: членам профсоюзов и лицам, приравненным к ним, крестьянам от сохи, военно-служащим, а также членам семей перечисленных категорий, находящихся на их иждивении. **По ценам 3-й категории**—прочим гражданам.

Места в санаториях предоставляются в общей комнате, с постельным бельем, питанием, процедурами и лечением по назначению врача санатории. При наличии свободных комнат больным за особую плату могут быть сданы и отдельные комнаты.

Кроме санаторий, на Кавказских Минеральных Водах и др. курортах, с целью создания доступных условий проживания и лечения трудящихся, организованы **курортные общежития**, удешевленное питание, а также выпуск специальных абонементов на курсы амбулаторного лечения. Продажа мест в общежитиях производится также С.-З. курортным бюро Гл. Курортн. Упр. (Ленинград — пр. 25 Окт., 33).

Похоронные к-ры (Гороткомхоза).

Василеостров. р-на—В. О., Средний пр., 31/29, т. 610-83, при б-це им. В. Слуцкой—В. О., 1 л., 58.

Володарского р-на — пр. 25 Окт., 147, т. 610-82, при б-це им. Боткина—Мигородская ул., 3.

Выборгского р-на — I отд. — ул. Комсомола, 27/6, т. 142-83, II отд.—Ленина, 17/1.

Моск.-Нарвск. р-на—7 Красноармейская ул., 30/16, т. 610-84, при б-це им. Нечаева—Фонтанка, 106, т. 75-43, при б-це 25 Октября—Фонтанка, 132.

Петроградского р-на—пр. К. Либкнехта, 50, т. 584-65, при б-це им. Эрисмана—ул. Л. Толстого, 4, т. 112-49.

Центрального р-на: I отд.—пр. Нахимсона, 9, т. 564-48, II отд.—Советский пр., 46, т. 568-28, III отд.—улица 3 Июля, 94, т. 628-97, при б-це Жертв Революции—пр. Володарского, 56, т. 84-23.

Список переименованных улиц, площадей, садов и парков.

Новое название.	Старое название.
Бакунина пр.	Калашниковский пр.
Белинского ул.	Симеоновская ул.
Блохина ул.	Церковная ул.
Братства ул.	М. Сампсониевский пр
Васинского пер.	Зимин пер.
Веры Слуцкой ул.	В. О., 15 линия.
Возрождения ул.	Богомоловская ул.
Воинова ул.	Шпалерная ул.
Войтика ул.	Витебская ул.
Володарского пр.	Литейный пр.
Воровского пл.	Исаакиевская пл.
Воронихина сквер.	Казанский сквер.
Воскова им. ул.	Б. Белозерская ул.
Восстания пл.	Знаменская пл.
Восстания ул.	Знаменская ул.
2-я ул. Дер. Бедноты.	Дворянская М. ул.
Гваренги пер.	Долгоруковский пер.
Герцена ул.	Морская ул.
Гражданская ул.	Мещанская ул.
Грибоедова кан.	Екатерининский кан.
25 Октября пр.	Невский пр.
9 Января (1905 г.) наб.	Дворцовая наб.
Декабристов пл.	Сенатская пл.
Декабристов ул.	Офицерская ул.
Детская ул.	Княгининская ул.
Детскосельский пер.	Царскосельский пер.
Детскосельский пр.	Мало-Царскосельский пр.
Дзержинского им. ул.	Комиссаровская ул.
Диктатуры пл.	Лафонская пл.
Добролюбова пр.	Александровский пр.
Дойникова ул.	Богородская ул.
Домбаля ул.	Пальменбахская ул.
Достоевского ул.	Ямская ул.
Егорова ул.	Тарасов пер.

Новое название.	Старое название.
Железнодорожный пер.	Графский пер. Выб. р.
Желябова ул.	Б. Конюшенная ул.
Жертв Революции пл.	Марсово поле.
Жореса наб.	Французская наб.
Забытая ул.	Серафимовская ул.
Иркутская ул.	Тургеневская ул.
Исполкомская ул.	Консисторская ул
Калинина ул. Петр. ст.	Матвеевская ул.
Калинина ул.	Дер. Волынкина.
Каляева ул.	Захарьевская ул.
Карла Либкнехта пр.	Большой пр. Петр. ст.
Карла Маркса пр.	Б. Самсониевский пр.
Ключевая ул.	Грязная ул. Выб. ст.
Коммунаров пл.	Никольская пл.
Коммуны ул.	Пороховское шоссе.
Комсомола ул.	Симбирская ул.
Кондратьевский пр.	Безбородкинский пр.
Корпеева ул.	Елизаветинская ул
Короленко ул.	Баскова ул.
Красная пл.	Александро-Невская пл.
Красная ул.	Галерная ул.
Красноармейские ул.	Роты от 1 до 12 вкл.
Красноармейский пер.	Княжеский пер.
Кр. Курсанта ул.	Б. Спасская ул. Петр. ст.
Кр. Текстильщика ул.	М. Болотная ул.
Кр. Флота наб.	Английская наб.
Кр. Конницы ул.	Кавалергардская ул.
Кр. Связи ул.	Виленский пер.
Кр. Электрика ул.	Атаманская ул.
Кр. Зорь ул.	Каменноостровский пр.
Кр. Командиров пл.	Троицкая пл. Моск.-Н. р.
Кр. Командиров пр.	Измайловский пр.
Крестьянский пер.	Дункин пер.
Кропоткина им. ул.	М. Белозерская ул.
Крунштейна кан.	Адмиралтейский кан.
Курсанта пер.	Юнкерский пер.
Лассаля пл.	Михайловская пл.
Лассаля ул.	Михайловская ул.
Лейтенанта Шмидта наб.	Николаевская наб.
Ленина им. парк.	Александровский парк.
Ленина им. пл. перед Финл. вокз.	Пл. перед Финлянд. вокз.
Ленина ул. Выб. ст.	Петра Великого пр.
Ленина ул. Петр. ст.	Широкая ул.

Новое название.	Старое название.
Лесной пр.	Нюстадтская ул.
Льва Толстого ул.	Архиерейская ул.
Майорова пр.	Вознесенский пр.
Маклина пр.	Английский пр.
Марата ул.	Николаевская ул.
Матвеева пер.	Тюремный пер.
Международный пр.	Забалканский пр.
Менделеева лин.	Университетская лин.
Мира ул.	Ружейная ул.
Моисеенко ул.	Б. Болотная ул.
Москвиной пер.	Троицкий пер.
Нахимсона пл.	Владимирская пл.
Нахимсона пр.	Владимирский пр.
Некрасова ул.	Бассейная ул.
Некрасовский сквер.	Скобелевский сквер.
Огородникова пр.	Рижский пр.
Островского пл.	Александринская пл.
Островский сквер.	Екатерининский сквер.
1-я ул. Дер. Бедноты.	Б. Дворянская ул.
Перовской ул.	М. Конюшенная ул.
Песочный пер.	Иоанновский пер.
Пестеля ул.	Пантелеймоновская ул.
П. Алексеева ул.	Спасский пер.
П. Лаврова ул.	Фурштадтская ул.
Писарева ул.	Алексеевская ул.
Плеханова пл.	Казанская пл.
Плеханова ул.	Казанская ул.
Подбельского пер.	Почтамтский пер.
Подковырова ул.	Покровская ул.
Правды ул.	Кабинетская ул.
Пролетарский пер.	Графский пер. Центр. р.
Пролетарской Победы пр.	Большой пр. Вас. Остр.
Пролеткульта ул.	Екатерининская ул.
Профсоюзов бульв.	Конногвардейский бульв.
Пулковская ул.	Некрасовск. ул. за Моск. заставой.
Рабочий пер.	Княжеский пер. Центр. р
Радищев пер.	Церковный пер.
Радищева пл.	Преображенская пл.
Ракова ул.	Итальянская ул.
Растрелли пл.	Екатерининская пл.
Революции пл.	Троицкая пл. Петр. р.
Революции шоссе.	Колтушское шоссе.

Новое название.	Старое название.
Рентгена ул.	Лицейская ул.
Робеспьера наб.	Воскресенская наб.
Розенштейна ул.	Лейхтенбергская ул.
Розы Люксембург ул.	Введенская ул.
Росси ул.	Театральная ул.
Рошаля наб.	Адмиралтейская наб.
Рошаля пр.	Адмиралтейский пр.
Рылеева ул.	Спасская ул.
Самодеятельная ул.	Опекунская ул.
Самойловой ул.	Нобелевская ул.
Сахалинская ул.	Чеховская ул.
С'ездовская ул.	Кадетская лин., В. О.
С'ездовский пер.	Кадетский пер.
Села Володарского пр.	Шлиссельбургский пр.
Скороходова ул.	Б. Монетная ул.
Слуцкого ул.	Таврическая ул.
Советские улицы.	Рождественские ул. от 1 до 10 вкл.
Советский пер.	Гарновский пер.
Советский пр.	Суворовский пр.
Социалистическая ул.	Ивановская ул.
Союза Связи ул.	Почтамтская ул.
Союза Печатников ул	Торговая ул. Центр. р.
Стародеревенская ул.	Благовещенск. ул. Петр. ст.
Стачек ул.	Петергофское шоссе.
Стачечная ул.	Путиловского завода ул.
Стеньки Разина ул.	Эстляндская ул.
Толмачева ул.	Караванная ул.
3-го Июля ул.	Садовая ул.
Труда пл.	Благовещенская пл.
Труда ул.	Благовещенск. ул. Центр. р.
Трудовой пер.	Герцогский пер.
Трудящихся сад.	Александровский сад.
Тургенева пл.	Покровская пл.
Тюмина ул.	Воздвиженская ул.
Ульянова ул.	Траурная ул.
Урицкого пл.	Дворцовая пл.
Урюпин пер.	Тургеневский пер.
Халтурина ул.	Миллионная ул.
Чайковского ул.	Сергиевская ул.
Чернышевского пр	Воскресенский пр.
Чехова ул.	Эртелев пер.
Швецова ул,	Некрасовск. ул. за Нарвск. заст.

Новое название.	Старое название.
Шкапина ул.	Везенбергская ул.
Эдиссона ул.	Грязная ул. Петр. ст.
Энгельса ул.	Выборгское шоссе.
Юн. Пролетария пр.	Старо-Петергофский пр.
Якубениса ул.	Царскосельская ул.
Якубовича ул.	Ново-Исаакиевская ул.

Список переименованных мостов и арок.

Новое название.	Старое название.
Арка Кр. Армии.	Арка Главн. Штаба.
Белинского мост.	Симеоновский мост.
Декабристов мост.	Офицерский мост.
Лейтенанта Шмидта мост.	Николаевский мост.
Народный мост.	Полицейский мост.
Охтенский мост.	Мост Петра Великого.
Пестеля мост.	Пантелеймоновскиймост.
Равенства мост.	Троицкий мост.
Республиканский мост.	Дворцовый мост.
Садовый мост.	Михайловский мост.
Свободы мост.	Сампсониевский мост.
Стеньки Разина мост.	Эстляндский мост.
Строителей мост.	Биржевой мост.

АЛФАВИТНЫЙ УКАЗАТЕЛЬ УЛИЦ

(с обозначением их городских районов и места на плане). Сокращение обозначения гор. районов: Вас.—Василеостр. р., Вол.—Волод. р., Выб.—Выборгск. р., М.-Н.—Моск.-Нарвск. р., П.—Петрогр. р., Ц.—Центр. р.

Цифры и буквы обозначают клетки на плане.

А.

Адмиралтейский проезд Ц., 8—Д.
Азовский пер. Ц., 8—Д.
Академический пер. Вас., 8—Г.
Александровская ул. Выб., 6—К.
Александровский переул., Выб., 1—И.
Александровский просп. П., 5—В.
Александро-Невская ул. Вол., 10—И.
Алексеева Ш. ул. Ц., 9—Е.
Алексеевская ул., Выб., 3—З.
Алексеевская ул. Вол., 13—К.
Алексеевский пр. Выб., 2—З.
Альбуминная ул. М.-Н., 12—Д.
Амбарная ул. М.-Н., 10—И.
Американская ул., П., 5—В.
Английский пр. Выб., 2—Ж.
Андреева ул. Выб., 2—Ж.
Андреевская ул. (Крест. о-в) П., 5—В.
Андреевская ул. Вол., 12—З.
Андреевский пер., М.-Н., 12—Б.
Анненская ул. Выб., 4—З.
Апраксин пер. Ц., 9—Е.
Аптекарская наб. П., 4, 5—Е.
Аптекарский пр. П., 4, 5 - Е.
Аптекарский пер. Ц., 8 - Е.
Арсенальная наб. Выб., 7—З.
Арсенальная ул. Выб., 6—З.
Арсеньевский пер., М.-Н., 13—В.
Артиллерийская ул. Ц., 8—Ж.
Артиллерийский пер., Ц. 8—Ж
Артурская ул. М.-Н., 13 - Ж.
Астраханская ул. Выб., 6 - Ж.
Ашурковская ул. Выб., 3—З.

Б.

Бабурин пер. Выб., 5—Ж.
Бакунина пр., Вол., 9—И.
Балтийская ул., М.-Н., 12—Г.
Банковский пер. Ц., 9—Е.
Бармалеева ул. П., 5—Д.
Барочная ул., П., 5—Д.
Басков пер. Ц., 8—Ж.
Бастеденов пер. Выб., 5—Ж.
Батальонный пер. Выб., 5—Ж.
Батарейная дорога П., 5—Б.
Батенина ул. Выб., 4—Е.
Бежецкая ул. Выб., 2—Е.
Безыменная ул. Вол., 13—З.
Безыменный пер. Вас., 9—Б.
Беклешовская ул. Выб., 2—И.
Белинского пис. ул. Ц., 8—Ж.
Белозерская ул. Выб., 2—З.

Белозерская Б. (н. ул. Воскова). П., 6—Д.
Белозерская М. (н. ул. Кропоткина). П., 6—Д.
Белосельская Выб., 2—Ж.
Белосельский пр., П., 4, 5—Б.
Березин пер. М.-Н., 13—Б.
Березовая 1-ая аллея П., 4—Г.
Березовая 2-ая аллея П., 4—Г.
Биржевая лин. Вас., 7, 8—Г.
Биржевой пер. Вас., 7—Г.
Благовещенская ул. Выб., 3—К.
Блохина ул. П., 7—Г.
Богословская ул. Выб., 2—И.
Болдырев пер. М.-Н., 12—В.
Болотная ул. Выб., 2—Ж.
Больничная ул. Вол., 12—И.
Боровая ул. М.-Н., 10, 11, 12—Ж.
Боровичская Вол., 9—И.
Бородинская ул. М.-Н., 10—Е.
Воткинская ул. Выб., 6—Ж.
Братства ул. Выб., 5—Ж.
Бронницкая ул. М.-Н., 11—Е.
Бугский пер. Вас., 8—Г.
Бумажная ул. М.-Н., 12—В.

В.

Вазаский пер. Выб., 3—Е.
Валаамская ул. Выб., 4—Ж.
Ваганикова ул. Выб., 2—И.
Варваринская ул. Выб., 5—И.
Васинского пер. М.-Н., 14—В, 9—Е.
Ватный о-в П., 7—Д.
Введенская пл. М.-Н., 10—Е.
Введенского кан. набер. М.-Н., 10—Е.
Верейская ул. М.-Н. 10—Е.
Веры Слуцкой ул. Вас., 8—В.
Весельная ул. Вас., 9—Б.
Викторская ул. П., 5—В.
Вильманстрандская ул. Выб., 6—К.
Виндавская ул. М.-Н., 11—Б.
Виндавская ул. Вол., 12—Ж.
Владимирская ул. П., 5—В.
Владимирская ул. Выб., 2—И.
Водопроводная ул., Выб., 2—З.
Водопроводный пер., Ц., 7—И.
Воздухоплавательная ул. М.-Н., 12—Ж.
Вознесенский пер., Ц., 9—Д.
Возрождения ул. М.-Н., 14—В.
Воинова ул. Ц., 7—Ж, З, П.
Войтика ул. Ц., 10—В.
Волков пер. П., 3—Б.
Волкова дер. Вол., 13—З и И.
Волкова набер. Вол., 11, 12, 13—З.
Волковская ул., М.-Н., 14—Е.
Волковский пр. Вол., 13—З.
Вологодская ул. П., 4—Д.
Володарского пр., Ц., 8—Ж.
Волоколамская ул., М.-Н., 10—Ж.
Волховской пер. Вас., 7—Г.
Волынкина дер. М.-Н., 13 Б.
Волынский пер. Ц., 8—Е.
Воровского пл., Ц., 9—Д.
Воронежская ул. Вол. и М.-Н., 10—Ж, 11—Ж.
Воскова им. ул. (б. Белозерская Б.) П., 6—Д.
Воскресенская пл., Ц., 10—В.
Восстания пл. Вол., 9—З.
Восстания ул., Ц., 9—З.
Вульфова Б. ул. П., 6—Е.
Вульфова М. ул. П., 6—Е.
Выборгская наб. Выб., 4—Е.
Выборгская ул. Выб., 5—Ж.
Вяземский пер. П., 4—Д.
Вязова ул. П., 5—В.
Вятская ул. П., 4—Д.

Г.

Гаваньская ул. Вас., 9—А.
Гагаринская ул. Ц., 7—Ж.
Газовая ул. П., 5—Г.
Гангеская ул. Выб., 5—К.
Ганорина ул. Вол., 13—Ж.
Галерный о-в Ц., 10—В.

Гапсальская ул., М.-Н., 11—Б.
Гатчинская ул. П., 6—Д.
Гваренги пер. Ц., 7—К.
Гдовская ул. П., 5—В.
Гельсингфорская ул. Выб., 4—Ж.
Герцена ул. Ц., 9—Д.
Геслеровский пер. П. 6 - Г.
Гимпазический пер. П., 6—Г.
Глазовская ул. М.-Н., 10—Ж.
Глебовская ул. Выб., 3—З.
Глинки ул. Ц., 9—Г.
Глинская ул. Вол., 10—И.
Глухоозерская ул. Вол., 11—К.
Гоголя ул. Ц. 8—Д.
Головинская ул. Выб., 3—Д.
Голодаевский о-в Вас., 7—Б.
Голодаевский пер. Вас., 7—Б.
Гончарная ул. Вол., 9—З.
Гороховая ул. П., 3—Б.
Горсткина ул. Ц., 9 Е.
Госпитальная ул. Ц. и Вол., 8—И.
Гостиный Двор Ц., 9—Е.
Гражданская ул. Ц. 9—Д.
Гребецкая Б. ул. П., 6—Г.
Гребецкая М. ул. П., 6—Г.
Греческий пр. Ц. и Вол., 8—З.
Грибоедова кан. Ц., 8—Е.
Григорьев пер. М.-Н., 12—Б.
Григоровская ул. М.-Н., 13 -В.
Гродненский пер. Ц., 8—З.
Громов пер. П., 6—Г.
Грота ул. П., 5 - Г.
Грязный о-в М.-Н., 12, 13—Б.
Гулярная ул. П., 6—Д.
Гусев пер., Ц. 9—З.
Гусева ул. П., 3—В.
Гутуевский о-в М.-Н., 11, 12—А и Б.

Д.

Даля ул. П., 5 - Г.
25 Октября пр. Ц. и Вол., 8—Е и 9—И.
Двинский пер. Вас., 8—Г.
Девятого Января наб. Ц., 8—Д.
Дегтярная ул. Вол., 9—З.
Дегтярный пер. Ц., 8—И.
Декабристов пл. Ц., 8—Д.
Декабристов ул. Ц. 10—Г.
Демидов пер. Ц., 9—Д.
Дервиза ул. Выб., 2—З.
Деревенской Бедноты 1-ая ул. П., 6—Е.
Деревенской Бедноты 2-ая ул. П., 6—Е.
Детская ул. Вас., 9—Б.
Детскосельский пр. М.-Н., 11—Е.
Дзержинского ул. Ц. 8—Д, 9—Е.
Дивенская ул. П., 6—Е.
Диктатуры пл. Ц., 7—И.
Дмитровский пер. Ц., 9—Ж.
Днепровский пер. Вас., 8—Г.
Добролюбова пр. П., 5—В.
Домбаля ул. Ц., 7—К.
Донская ул. Вас., 8—В.
Дорога в Сосновку Выб., 1—З.
Достоевского улица Ц. и М.-Н., 10—Ж.
Дровяная ул. М.-Н., 11—Г.
Дровяной пер. Ц., 10—Г.
Думская ул. Ц., 9—Е.
Дунайская ул. Вол., 13—Ж.

Е.

Евгеньевская ул. Вол., 9—И.
Европейская ул. Выб., 3—З.
Егорова ул. М.-Н., 11—Д.
Екатерингоф. р. набер. М.-Н., 12 Б.
Екатерингофский просп. Ц., 10—Г, Д.
Екатеринославская улица Вол., 11—З.
Елагин о-в П., 4—А, Б, В.
Еленинская ул. П., 5—В.
Еленинский пер. М.-Н., 13—Г.
Ельнинская ул. М.-Н., 13—Ж.

Ж.

Жановская М.-Н., 14 - В.
Ждановки р. наб. П., 6—В.
Ждановская ул. П., 6—Г.
Железноводская ул. Вас., 7—Б.
Железнодорожная ул. Выб., 2—Е.
Желябова ул. Ц., 8—Е.
Жертв революции пл. Ц., 8—Е.
Жореса наб. Ц., 7—Ж.
Жуковского ул. Ц., 8—З.

З.

Заводская ул., Ц., 10 В.
Заводская ул. Вол., 12, 13—К.
Заводская ул. Вол., 11—К.
Загородный просп. Ц. и М.-Н., 10—Е и Ж.
Задворная ул. Вол., 12—З.
Задняя ул. П., 3—Г.
Замковая ул. Ц., 8—Ж.
Замшина ул. Выб., 4—К.
Замятин пер. Ц., 9—Г.
Заставская ул. М.-Н., 13—Е.
Заусадебная ул. П., 3—В.
Заячий пер. Ц., 8—И.
Заячья ул. Ц., 8—И.
Звенигородская ул. М.-Н., 10—Ж.
Зверинская ул. П., 7 - Г.
Зеленина ул. П., 5—Г.
Зеленина Б. ул. П., 6—Г.
Зеленина М. ул. П., 5—Г.
Зеленина Глухая ул. П., 5—Г.
Зеленков пер. Выб., 5—Ж.
Земледельческий пер. Выб., 3—Ж.
Земская ул. М.-Н., 13—Б, В.
Земский пер. П., 3 - В.
Зимин пер. Ц., 9—Е.
Зимняя канавка Ц., 8—Е.
Золотоношская ул. Вол., 10—И.
Зоологический пер. П., 7—Д.
Зубцовская ул. Выб., 3—Д.

И.

Ивановская ул. Вол., 13—З.
Ивановская ул. Выб., 3—К.
Ивановская ул. Выб., 2—И.
Ивовая ул. П., 6—Б.
Ижорская ул. П., 6—Г.
Извозчичья ул. Вол., 11—З.
Ильинская ул. Выб., 2—И, К.
Инженерная ул. Ц., 8—Е.
Иностранный пер. Вас., 9—В.
Институтский пер. Выб., 2—Е.
Институтский пр. Выб., 2—Ж.
Инструментальная ул., П., 4—Е.
Ипподром Удельный П., 2 Д.
Иркутская М.-Н., 14—Е, Ж.
Исполкомская ул. Вол., 9—И.

К.

Казарменный пер. П., 5—Е.
Казачий Б. пер. М.-Н., 10—Е.
Казачий М. пер. М.-Н., 10—Е.
Казачья ул. Вол., 12—К.
Казначейская ул. Ц., 9—Д.
Калашниковская наб. Вол. и Ц., 8, 9—К.
Калинина ул. П., 6—Д. Г.
Калинин пер. Ц., 10—Г.
Калинкинская пл. Ц., 10—Г.
Калужский пер. Ц., 7—И.
Каляева ул. Ц., 7—З.
Каменная ул. П., 4—Г.
Каменный о-в П., 4—Г.
Камская ул. Вас., 7—Б.
Камчатская ул. Вол., 12—Ж.
Канареечная ул. Вас., 9—Б.
Канонерская ул. Ц., 10—Г.
Канонерский пер. Ц. 10—Г.
Каргопольская ул. П., 6—Г.
Каретная ул. Вол., 11—Ж.
Карла Либкнехта ул. П., 6—Г, Д.
Карла Маркса пр. Выб., 4, 5, 6—Ж.
Карповка р. наб. П., 5—Г.

Карповский пер. П., 5—Д.
Карташихина ул. Вас., 8—А.
Касимовская ул. Вол., 13—Ж.
Катовская ул. П., 5—В.
Кашеваровка Вас., 6—Б.
Кемская ул. П., 4—Б.
Керченский пер., Ц., 8—Д.
Киевская ул. М.-Н., 12—Е.
Кимрская ул. Выб., 2—Д.
Кирилловская ул. Вол., 9—И.
Кирочная ул. Ц., 8—Ж, З, И.
Кирпичный пер. Ц., 8—Д.
Кисловодская ул. Вас., 6—Б.
Кленовая ул. Ц., 8—Ж.
Климов пер. Ц., 10—Г.
Клиническая ул. Выб., 6—Ж.
Клинский пр. М.-Н., 11—Е.
Ковенский пер. Ц., 8—З.
Кожевенная ул. Вас., 10—Б.
Козловская ул. Выб., 4—Ж.
Козловский пер. М.-Н. 12—Г.
Козьмо-Демьянский переул. Ц., 7—З.
Кокушкин пер. Ц., 9—Д.
Колмовская ул. М.-Н., 14—Д, Е.
Колокольная ул. Ц., 9—Ж.
Коломенская ул. Ц. и М.-Н., 10—Ж.
Коломяжская ул. П., 3—Г.
Колпинская ул. П., 6—Г.
Колтовская Б. ул. П., 5—В.
Колтовская М. ул. П., 5—В.
Колтовская Ср. ул. П., 5—В.
Колтовская наб. П., 5—В.
Комаровская ул. П., 3—В.
Коммунаров пл. Ц., 10—Д.
Комсомола ул. Выб., 6—З.
Кондратенко ул. М.-Н., 14—Ж.
Кондратьевский пр. Выб., 5—И.
Конная ул. Вол., 9—И.
Конный пер. П., 6—Е.
Конногвардейский пер., Ц., 9—Г.
Константиновский пер. П., 5—В.
Константиновский пр. П., 4—В.
Константиноградская ул. Вол., 10—И.
Конюшенная пл. Ц., 8—Е.
Конюшенный пер. Ц., 8—Е.
Корабельная наб. Ц., 10—В.
Корнеева ул. М.-Н., 14—В.
Короленко ул. Ц., 8—Ж.
Корпусное шоссе М.-Н., 14—Д.
Косая линия Вас., 10—Б.
Косой пер. Ц., 7—Ж.
Костромская ул. Ц., 8—И.
Кохановская ул. Вол., 13—Ж.
Крапивный пер. Выб., 5—Ж.
Красильный пер. М.-Н., 11—Б.
Красная пл. Вол., 10—И.
Красная ул. Ц., 9—Г.
Красноармейская ул., М.-Н., 11—Д.
Красноармейская ул. 1-я, 2-я, 3-я, 4-я, 5-я, 6-я, 7-я, 8-я, 9-я, 10-я, 11-я, 12-я М.-Н., 11—Д.
Красногвардейский пер.—Выб., 3—Е.
Кр. Командиров пл. М.-Н., 10—Д.
Кр. Командиров пр. М.-Н., 10—Д.
Кр. Конницы ул. Вол., 7—И.
Кр. Курсанта ул. П., 6—Г.
Кр. Связи ул. Ц., 8—З.
Кр. Текстильщика ул. Ц., 8—К.
Кр. Флота наб. Ц., 9—Г.
Красносельская ул. П., 6—Г.
Красных Зорь ул. П., 4—Д, 6—Е.
Кременчугская ул. Вол., 10—И.
Крестовки р. наб. П., 4—В.
Крестовский о-в П., 4—А, Б, В.
Крестовский пр. П., 5—Б.
Крещенская ул. Выб., 3—З.
Кронверкская ул. П., 6—Д.
Кронверкский пр. П., 6—Д.
Кронштадтская ул. П., 5—В.
Кропоткина ул. (б. М. Белозерская) П., 6—Д.
Круглый пер. Ц., 8—Е.
Крупштейна кан. Ц., 9—Г.

Крупновская ул. П., 3—В.
Крылов пер. М.-Н., 12—Г.
Крюков кан. Ц., 9—Г.
Кубанский пер. Вас., 8—Г.
Кузнечный пер. П., 3—Г.
Кузнечный пер. Ц., 9—Ж.
Кукушкин пер. Ц., 10—Д.
Куликовская ул. Выб., 5—З.
Курляндская ул. М.-Н., 11—В.
Курсанта пер. П., 6—Г.
Курская ул. Вол., 11—Ж, З.
Кустарный пер., Ц., 10—Д.
Кушелевская ул. Выб., 6—К.
Кушелевский пер. Выб., 3—Ж.

Л.

Лабораторная ул. Выб., 4—И.
Лабораторное шоссе Выб., 4—З, И.
Лаврова П. ул. Ц., 7—Ж.
Лазаретный пер. М.-Н., 10—Е.
Ланская ул. П., 2—Е.
Ланское шоссе Выб., 2—Е.
Лассаля пл. Ц., 8—Е.
Лассаля ул. Ц., 8—Е.
Лафонская ул. Ц., 7—И.
Лахтинская ул. П., 5—Д.
Лебедева ул. П., 3—Г.
Лебяжьего кан. наб. Ц., 7—Е.
Левашевский пр. П., 5—Г.
Ленина (б. Широкая) ул. П., 5—Г, Д, 6—Д.
Леонтьевская ул. Ц., 7—К.
Лермонтовский пер. М.-Н., 13—Г.
Лермонтовский пр. Ц., 10, 11—Г.
Лесной пр. Выб., 3, 4, 5—Ж.
Лештуков пер. М.-Н., 9—Е.
Либавский пер. М.-Н., 11—В.
Либкнехта К. пр. П., 6—Г, Д.
Ливенская ул. Ц., 7—К.
Лиговская ул., ул. Вол. и М.-Н. 13—Е, 11, 12—Ж, 9, 10—З.
Лиговский пер. Ц., 9—З.
Линия Вас. О-ва Вас., 1-я, 2-я, 3-я, 4-я, 5-я, 6-я, 7-я, 8-я и 9-я, 8—Г, 9-я, 10-я, 11-я, 12-я, 13-я, 14-я, 16-я, 17-я, 18-я, 19-я, 8—В, 20-я, 21-я, 22-я, 23-я, 24-я, 25-я, 26-я, 27-я, 9—В.
Линия 3-я, 4-я (Ст. Деревня) П., 3—Б.
Линия 5-я (Ст. Деревня) П., 3—В.
Линия Перпная Ц., 9—Е.
Литераторов ул. П., 5—Д.
Литовская ул. Выб., 4—Е, Ж.
Лифляндская ул. М.-Н., 12—Б.
Ловизский пер. Выб., 5—Ж.
Лодейнопольская ул. П., 5—Г.
Ломанная ул. М.-Н., 13—Е.
Ломанский пер. Выб., 6—Ж.
Ломовая ул. Вол., 10—З.
Лопухинская ул. П., 4—Д.
Лоцманская ул. Ц., 10—В.
Лоцманский о-в М.-Н., 11—В.
Лубенская ул. М.-Н., 12—Е.
Луганская ул. М.-Н., 14—Г.
Лугская ул. П., 6—В.
Льва Толстого ул. П., 5—Д, Е.
Львиный пер. Ц., 9—Д.
Любанский пер. П., 7—Д.
Любашинский пр. Выб., 4—К.
Люблинский пер. Ц., 10—Г.
Люботинский пр. М.-Н., 14—Ж.

М.

Магазинный пер. П., 6—Е.
Магдалинский пер. Вас., 7—Г.
Майков пер. М.-Н., 13—Г.
Майорова пр. Ц., 9, 10—Д.
Маклина пр. Ц., 9—Г.
Максимилиановский переул. Ц., 9—Д.
Малков пер. Ц., 10—Д.
Малый пр. В. О. Вас., 8—Б и 7—В.

Малый пр. (в Гавани) Вас., 9 – А, Б.
Малый пр. (Петр. ст.) П., 6—Г, 5—Д.
Манежная пл. Ц., 8—Ж.
Манежный пер. Ц., 8—З.
Марата ул. Ц. и М.-Н., 10—Ж, 9—З.
Марзавина ул. Выб., 5—И, К.
Мариинская пл. Ц., 10—Д.
Мариинская ул. (Крестовск. о-в) П., 4, 5 – В.
Марковская ул. Выб., 2 - З.
Масляного кан. наб. Вас., 9—В.
Масляный пер. Вас., 9—В.
Мастерская ул. Ц., 10—Г.
Матвеева пер. Ц., 9—Г.
Матвеевский пер. П., 6—Д.
Матисов пер. Ц., 10—Г.
Матятин пер. М.-Н., 11 - Е.
Международный пр. Ц. и М.-Н., 10, 11 и 12—Е.
Межевая ул. Выб., 3—Ж.
Межевой кан М.-Н., 11—Б.
Мезенская ул. П., 5 Б.
Менделеева лин. Вас., 8—Д.
Менделеевская ул. Выб., 4—З.
Мигуновская ул. П., 3—В.
Милосердная ул. П., 5 – Д.
Минеральная ул. Выб., 5—И.
Минский пер. Ц., 10—Г.
Мира ул. П., 6—Е.
Миргородская ул. Вол., 10—И.
Митавский пер. Ц., 8—З.
Митровская ул. Вол., 13—Ж.
Митрофанневская Б. дор. М.-Н., 12, 13—Д.
Митрофаниевская площ. М.-Н., 13—Д.
Михайловская ул. (с. Мих. Архангела). Вол., 12—З.
Можайская ул. М.-Н., 10—Е.
Мойки р. наб. Ц., 8—Е, 9—Г, Д.
Моисеенкс ул. Вол., Ц., 8—И.
Молвинская ул. М.-Н., 12—В.
Монастырки реки набер., Вол., 10—И.
Монетная М. П., 6—Е.
Морской пр. П., 5—В.
Москательный пер. Ц., 9—Е.
Москвиной ул. М.-Н., 11—Д.
Московская ул. (Н. Деревня) П., 3—В.
Московская Б. ул. Ц., 9 – Ж.
Московская М. ул. Ц., 9—Ж.
Московский пер. П., 3—Г.
Московских ворот пл. М.-Н., 13—Е.
Московское шоссе М.-Н., 14—Е.
Моховая ул. Ц., 8 - Ж.
Мошков пер. Ц., 8—Е.
Мраморный пер. Ц., 7—Е.
Мстинский пер. Вас., 8—А.
Музыкантский пер. П., 6—Г.
Муринский пер. Выб., 3—Ж.
Муринский 1-й просп. Выб., 3 –Ж.
Муринский 2-й проспект. Выб., 1—Ж.
Мучной пер. Ц., 9—Е.
Мытнинская наб. П., 7—Д.
Мытнинская ул. Вол., 9—И.
Мытнинский пер. П., 7—Д.
Мясная ул. Ц., 10—В.

Н.

Набережная ул. П., 3—В.
Наб. т. Фокина Выб., 5, 6—Ж.
Надеждинская Ц., 8—З.
Надеждинский пер. М.-Н., 12 —Г.
Нарвский пр. М.-Н., 12—В.
Нарымский пр., М.-Н., 12—В.
Нахимсона пл. Ц., 9—Ж.
Нахимсона пр. Ц., 9—Ж.
Невки Б. р. наб. П., 4—Г.
Невки М. р. наб. П., 4—Г.
Невки Ср. р. наб. П., 4—Б, В.
Невская ул. М.-Н., 14—Е.

Нейшлотский пер. Выб., 5—Ж.
Некрасова ул. Ц., 8—Ж, З.
Неманский пер. Вас., 8—В.
Нижегородская ул. Выб., 6—Ж.
Николаевская ул. П., 4—В
Николаевский пер. (б. Кушелевка) Выб., 2—И.
Николаевский пер. М.-Н., 12—Г.
Никольский пер. (Гражданка). Выб., 1—И.
Никольский пер. Ц., 10—Д.
Новая Голландия Ц., 9—Г.
Новгородская ул. Вол., 9—И.
Ново-адмиралтейский кан. Ц., 9—Г.
Ново-Деревенская наб. П., 3—Г.
Ново-Ладожская ул. П., 6—В.
Ново-Овсянниковская ул. М.-Н., 13 –Б.
Новороссийская ул., П., 5—В.
Ново-Рыбинская улица. М.-Н., 12—Ж.
Ново-Сивковская улица. М.-Н., 12—Г.
Новосильцевская ул. Выб., 2—Ж.
Ново-Спасская ул. Выб., 1—Ж.
Новый пер. Ц., 9—Д.
Новый Порт. М.-Н., 11—Б.
Нодендальская ул. П., 3—Д.
Носков пер. П., 3—Е.

О.

Обводного кан. наб. Вол. и М.-Н., 11—В, Г, Д, Е, Ж, З.
Обводный пер. М.-Н., 10—Ж.
Об'ездная Б. ул. Выб., 2—Ж.
Об'ездная М. ул. Выб., 1—Ж.
Обуховская пл. Ц., 10—Е.
Огородная ул. М.-Н., 12—Ж.
Огородникова проспект, М.-Н., 11—В, Г.
Огородный пер. М.-Н., 14—В.
Одесская ул. Ц., 7—И.
Одинцов пер. П., 3—В.
Озерной пер. Ц., 8—З.
Олонецкая ул. П., 6—Д.
Ольгина ул. П, 4—В.
Ольховая ул. П., 6—В.
Ольховки реки наб. М.-Н., 12—Б.
Ораниенбаумская ул, П., 6—Г.
Ординарная ул. П., 5—Д.
Оренбургская ул. Выб., 6—Ж.
Орловская ул. Ц., 7—И.
Орловский пер. Вол., 9 З.
Осташковская ул. Выб., 2—Д.
Островского пл. Ц., 9—Ж.
Остоумова ул. Вас., 8—А.
Офицерский пер. П., 6—Г.
Очаковская ул. Ц., 7—И.

П.

Павловская ул. (Крест. о-в) П., 4—В.
Павловская ул. П., 6—Г.
Павлоградский пер. Вол., 10—З.
Парадная ул. Ц., 8—З.
Парголовская ул. Выб., 3—Ж.
Парковская ул. М.-Н., 13—Ж.
Певческий пер. П., 6—Е.
Пекезский пер. М-Н., 12—Б.
Пекезы р. наб. М.-Н., 12—Б.
Пеньковская ул. П., 6—Е.
Пеньковый Буян, П., 7—Г.
Перевозная ул. Ц., 10—В.
Перекупной пер. Вол., 9—И.
Переяславская ул. Вол., 10—И.
Перинная ул. Ц., 9—Е.
Пермская ул. П., 4—Д.
Перовской С. ул. Ц., 8—Е.
Перфильева ул. Выб., 2—Е.
Песочная наб. П., 4—Г.
Песочная ул. (Лесной) Выб., 2—Ж.
Песочная ул. П., 5—Д.
Пестеля ул. Ц., 8—Ж.
Петергофская ул. (б. Тентелева) М.-Н., 13—В.
Петергофская ул. П., 6—В.

Петра Алексеева ул. Ц., 9—Е.
Петра Великого наб. р. Невы. П., 7—Е, 6—Ж.
Петра 1-го пл. Ц., 8—Д.
Петровская ул. (Б. Кушелевка) Выб., 1—И.
Петровская ул. П., 7—Е.
Петровский о-в П., 6—В.
Петровский пер., П., 6—Г.
Петровский пер. Вол., 12—З.
Петровский просп. П., 6—В
Петроградская наб П., 5—Е.
Петроградская ул. П., 5—В.
Петрозаводская ул. П., 5—Г.
Петропавловская ул. П., 5—Д.
Пироговская наб. Выб., 6—Ж.
Писарева ул. Ц., 9—Г.
Платоновская ул. Выб., 2—И.
Плеханова пл. Ц., 9—Е.
Плеханова ул. Ц., 9—Д, Е.
Плуталова ул. П., 5—Д.
Поварской пер. Ц., 9—Ж.
Повенецкая ул. П., 5—Г.
Подбельского пер. Ц., 9—Д.
Подгорная ул. Ц., 7—И.
Под'ездной пер. М.-Н., 10—И.
Подзорная наб. М.-Н., 11—В.
Подзорный о-в. М.-Н., 11—В.
Подковырова ул. П., 5—Д.
Подольская ул. М.-Н., 10—Е.
Подрезова ул. П., 5—Д.
Под'яческая Б. ул. Ц., 10—Д.
Под'яческая Ср. ул. Ц., 9—Д.
Под'яческая М. ул. Ц., 9—Д.
Покровская ул. Выб., 4—И.
Полевая ул. (Ст. Деревня) П., 3—А.
Полевая Сабировская улица. П., 3—В.
Политехнический просп. Выб., 3, 4—З.
Полозова ул. П., 5—Д.
Полтавская ул. Вол., 9—З.
Полюстровская наб. Выб., 6—И.
Полюстровский пр. Выб., 5—И.
Пороховская ул. П., 6—Г.
Посадская Б. ул. П., 6—Е.
Посадская М. ул. П., 6—Е.
Потемкинская ул., Ц., 7—З.
Правды ул. М.-Н., 10—Ж.
Прачечный пер. Ц., 9—Д.
Предтеченская ул. Вол., 10—З.
Преображенская ул. Ц., 8—З.
Прибытковская ул. Выб., 2—З.
Прилукская ул. Вол., 11—Ж.
Приютская ул. М.-Н., 11—Г.
Прогонная ул. Вол., 13—З.
Проездная ул., Вол., 12—К.
Прозоров пер. П., 3—Г.
Пролетарский пер. Ц., 9—Ж.
Пролет. Победы пр. Вас., 8—Г.
Пролеткульта ул. Ц., 9—Ж.
Профессион. Союзов Бульвар. Ц., 9—Г.
Проходная ул. Вол., 8—К.
Прудковский пер. Вол., 8—З
Прядильная ул. Ц., 10—Г.
Прядильный пер. Ц., 10—Г.
Пряжки р. наб. Ц., 10—В.
Псковская ул. Ц., 10—Г.
Пудожская ул., П., 5—Г.
Пулковская ул., М.-Н., 14—Ж.
Пустая ул. Вол., 8—К.
Пустой пер. П., 7—Г.
Путиловская ул. Выб., 2—З.
Пушкарская Б. ул. П., 6—Д.
Пушкарская М. ул. П., 6—Д.
Пушкинская ул. Ц., 9—З.
Пятая ул. П., 3—В.
Пятигорская ул. Вас., 6—Б.

Р.

Рабочий пер. Ц., 9—Г.
Радищев пер. Ц., 8—Ж.
Радищева пл. Ц., 8—Ж.
Раз'езжая ул. Ц. и М.-Н., 10—Ж.
Разночинная Б. ул. П., 6—Г.
Разночинная М. ул. П., 6—Г.
Ракова ул. Ц., 8—Е.

Расстанная ул. Вол., 11, 12—Ж.
Расстанный пер. Вол., 12—З.
Растрелли пл. Ц., 7—И.
Ревельский пер. М.-Н., 11—Г.
Революции пл. П., 7—Е.
Резвая ул. М.-Н., 12—Б.
Резвый о-в М.-Н., 12—Б.
Резная ул. П., 5—Г.
Резной пер. П., 5—Г.
Реймеровский пр. Выб., 2, 3—З.
Рентгена ул. П., 5—Е.
Ржевская ул. Выб., 2—Е.
Робеспьера наб., Ц., 7—З.
Рождественский пер. Вол., 9—И
Розенштейна ул. М.-Н., 12—Г.
Розы Люксембург ул. П., 6—Д
Романовская ул. Вол., 13—К.
Роменская ул. Вол., 10—З.
Ропшинская ул. П., 6—Г.
Росси ул. Ц., 9—Ж.
Роченсальмский пер. Выб., 5—Ж.
Рошаля наб. Ц., 8—Д.
Рощинская ул. М.-Н., 14—Д, Е.
Рузовская ул. М.-Н., 10—Е.
Румянцевская пл. Вас., 8—Г.
Рыбацкая ул. П., 6—Г.
Рыбинская ул. М.-Н., 11—Е.
Рылеева ул. Ц., 8—З.
Рыночная ул. Ц., 7—Ж.
Рязанский пер. М.-Н., 10—Ж.

С.

Сабировская ул. П., 3—Г.
Саблинская ул. П., 6—Д.
Сайкин пер. М.-Н., 10—Ж.
Самбургский пер. Ц., 7—Ж.
Самодеятельная ул., П., 5—В.
Самойловой ул. Вол., 12—З.
Саперный пер. Ц., 8—З.
Саратовская ул. Выб., 6—Ж.
Сахарный пер. Выб., 6—Ж.
Сборная ул. Вол., 8—К.
Свечной пер. Ц., 10—Ж.
Северная ул., Выб., 3, 4—З.
Сʻездовская ул. Вас., 8—Г.
Сʻезжинская ул. П., 6—Д.
Сʻезжинский пер. П., 6—Г.
Сельдяная ул. М.-Н., 11—Б.
Сельдяного кан. набер. М.-Н., 11—Б.
Семеновский плац М.-Н., 10—Ж.
Сенатский пер. Ц., 8—Д.
Сенная пл. Ц., 9—Е.
Сепина ул., Вол., 14—Ж.
Сергиевская ул. П., 4—В.
Сергиевский пер. М.-Н., 12—Г.
Сердобольская ул. Выб., 3—Д.
Серебряков пер. П., 3—В.
Серпуховская ул. М.-Н., 11—Е.
Симанская ул. Вас., 9—Б.
Симеоновская пл. Ц., 8—Ж.
Скорняков пер. М.-Н., 10—Ж.
Скороходова ул. П., 6—Е.
Слободская ул. М.-Н., 13—Ж.
Слуцкого ул. (б. Таврическая) Ц., 7—И.
Слуцкой В. ул. Вас., 8—В.
Смоленки реки набережн. Вас., 7—Б, В.
Смоленская ул. М.-Н., 12—Е.
Смольный пр. Ц., 7—К.
Соборная ул. П., 7—Г.
Советский пер. М.-Н., 11—Д.
Советский пр. Вол., 9—З, 8—И.
Советская 1-я, 2-я, 3-я, 4-я, 5-я, 6-я. Вол., 9—З.
Советская 7-я, 8-я 9-я, 10-я. Вол., 8—И.
Солдатский пер. Ц., 8—З.
Солнечный пер. П., 4—В.
Соловьев пер. М.-Н., 13—В.
Соловьева ул. М.-Н., 13—В.
Соловьевский пер. Вас., 8—Г.
Соляной пер. Ц., 8—Ж.
Сосновка Выб., 1—З.
Сосновская ул. Выб., 1—З.
Социалистическая ул. (б. Ивановская) М.-Н., 10—Ж.

Софийская ул. М.-Н., 11—Е.
Союза Печатников. Ц., 10—Г.
Союза Связи ул. Ц., 9—Д.
Спасо-Преображенская площ. Ц., 8—Ж.
Спасская Б. ул. Выб., 2—З, И.
Спассская М. ул. Выб., 2—Ж, З.
Средний пр. В. О. Вас., 8, 6—В.
Средняя ул. Вол., 12, 13—З.
Средняя ул. П., 3—Г.
Ставропольская пл. Ц., 7—И.
Ставропольская ул. Ц., 7—И.
Старецкая ул. Выб., 3—Д.
Стародеревенская ул. П., 3—Б.
Старо-Муринская улица. Выб., 2—И.
Старообрядческая улица. М.-Н., 13—Д.
Старо-Парголовский пр. Выб., 1, 2—З.
Старорусская ул. Вол., 9—И.
Старцева ул. Выб., 2—И.
Стачек площадь (б. Нарвская) М.-Н., 12—В.
Стачек ул. М.-Н. 13, 14—В.
Стеклянная ул. Вол., 11—К.
Стеньки Разина ул. М.-Н., 11—В.
Столярный пер. Ц., 9—Д.
Стрельбищенская улица. Вол., 13—З.
Стрельнинская ул. П., 6—Д.
Стремянная ул. П., 9—Ж.
Строгановская наб. П., 3 Д.
Строгановская ул. П., 3—Д.
Суворовская пл. Ц., 7—Е.
Сурский пер. П., 5—Г.
Сутугина ул. М.-Н., 12—В.
Сухопутный пер. Ц., 8—И.
Сытнинская ул. П., 6—Д.

Т.

Тавастгустская ул. Выб., 3—Д.
Таиров пер, Ц., 10—Д.
Тамбовская ул. Вол., 11—Ж.
Таможенная наб. М.-Н., 11—Б.
Таможенный пер. Вас., 8—Д.
Таракановки реки наб. М.-Н., 12—Б, В.
Таракановская ул., М.-Н., 11—Г.
Татарский пер. П., 7—Д.
Тверская ул. Ц., 7—И.
Театральная пл. Ц., 9—Г.
Тележная ул. Вол., 9—И.
Тележный пер. Вол., 9—И.
Тентелева дер. М.-Н., 13—В.
Теряева ул. П., 5—Д.
Технический пер. Ц., 7—Ж.
Технологическая площ. М.-Н., 10—Е.
Тимофеевская ул. Выб., 5—И.
Титова ул. Выб., 1—Е.
Тифлисская ул. Вас., 8—Д.
Тихвинская ул. Выб., 6—З.
Тихомировская ул. М.-Н., 13—В.
Тобольская ул. Выб., 4—Ж.
Толмазов пер. Ц., 9—Е.
Толмачева ул. Ц., 8—Ж.
Толстого Льва ул. П., 5—Д, Е.
Топольная ул. П., 6—Б.
Торговая пл. Вол., 12—Г.
Торговый пер. Ц., 9—Е.
Торжковская ул. Выб., 3—Д.
Торфяная ул. П., 3—Б.
Тосина ул. Вол., 12—Ж.
Третьего Июля ул. Ц., 8—Ж, 9—Е, 10—Г, Д.
Троицкая ул. Ц., 9—Ж.
Труда пл. Ц., 9—Г.
Тульская ул. Ц., 7—И.
Тургеневская пл. Ц.. 10—Г.
Тучкова наб. Вас., 7—Г.
Тучков пер. Вас., 7—Г.
Тюмина ул. М.-Н., 10—Ж.

У.

Удельный ипподром. П., 2—Д.
Улеаборгская ул. П., 3—Г.

Университетская набер. Вас., 8—Г.
Упраздненный пер. Ц., 10—Г.
Уральская ул. Вас., 7 В.
Урицкого пл. Ц., 8—Д.
Уртьева ул. Выб., 2—Ж.
Усачев пер. Ц., 10—Д.
Успенская ул. Выб., 5—З.
Уфимская ул. П., 4—Д.
Ушаковская ул. М.-Н., 13—Б, В.

Ф.

Федосеевская ул. Выб., 2—И.
Ферзин пер., П., 3—Г.
Фермское шоссе. П., 1, 2—Д.
Филологический пер. Вас., 8—Г.
Финляндский пер. Выб., 6—Ж.
Финский пер. Выб., 6—З.
Финского залива набер. М.-Н., 14—Б.
Флюгов пер. Выб., 3—Ж.
Фокин пер. П., 6—Е.
Фокина наб. Выб., 5—Ж.
Фонарный пер. Ц., 9—Д.
Фонтанки реки наб. Ц. и М.-Н., 7, 8, 9—Ж, 10—Д, 11—В.
Фонтанная ул. Ц., 8—З.
Форбесов пер. Выб., 4—Ж.
Фридрихсгамская ул. Выб., 3—Д.
Фризов пер. Выб., 4—Ж.
Фуражный пер. Вол., 8—И.

Х.

Хабаровская ул. П., 3—В.
Халтурина ул. Ц., 8—Е.
Харьковская ул. Вол., 9—З.
Херсонская ул. Вол., 9—И.
Химический пер., М.-Н., 13—В.
Храмовая ул., П., 7—Г.

Ц.

Царицынская ул. Ц., 8—Е.
Цветочная ул. М.-Н., 14—Е.
Церковная пл. П., 4—Е.

Ч.

Чайковского ул. Ц., 7—Ж.
Чебоксарский пер. Ц., 8—Е.
Чекушская наб. Вас., 10—Б, В.
Черниговская ул. М.-Н., 13—Е.
Черной р. наб. П. и Выб., 3—Д.
Черноморская ул. Вол., 13—Ж.
Черноморский пер. Ц., 8—Д.
Черноречкий пер. Вол., 10—И.
Чернореченская ул. Выб., 3—Д.
Чернышев пер. Ц., 9—Е.
Чернышевская пл. Ц., 9—Е.
Чернышевский проезд Ц., 9—Е.
Чернышевского пр. Ц., 7—З.
Чесменская ул. Ц., 7—И.
Чехова ул. Ц., 8—Ж.
Чубаров пер. Вол., 10—З.
Чугунная ул., Выб., 5—З.
Чугунный пер. М.-Н., 14—В.

Ш.

Шамшева ул. П., 6—Д.
Шведский пер. Ц., 8—Е.
Швецова ул. М.-Н., 13—Г.
Шикановская ул., Выб., 2—И.
Широкий пер., Выб., 1—З.
Шишмаревская ул. П., 3—В.
Шишмаревский пер. П., 3—Г.
Шкапина ул. М.-Н., 12—Г.
Школьный пер. М.-Н., 14—В.
Шлиссельбургская ул. П., 5—В.
Шмидта лейт. наб. Вас., 9—В.
Штурманская ул. М.-Н., 11—В.

Щ.

Щепяной пер. Ц., 10—Д.
Щербаков пер. Ц., 9—Ж.
Щербакова ул. Выб., 3—К.

Э.

Эдиссона ул. П., 7—Д.
Электрика Кр. ул. Вол., 10—И.
Энгельса ул. Выб., 1, 2—Е.
Эскадронный пер. П., 6—Г.
Эсперов пр. П., 4—В.
Эсперова ул. П., 4—В.

Ю.

Южная ул. Вол., 12—К.
Юлиановская ул. М.-Н., 14—В.
Юного Пролетария пр. М.-Н. 12—В.
Юризанская ул. П., 5—В.

Я.

Языков пер. Выб., 3—Д.
Якобштадтский пер. М.-Н., 11—Д.
Яковлевский пер. М.-Н., 12—Г.
Якубениса ул. П., 6—В.
Якубовича ул. Ц., 9—Г.
Ялтинская ул. М.-Н., 14—Г.
Ямбургская ул. П., 6—В.
Янковская ул. Выб., 2—З.
Яновская ул. М.-Н., 13—Е.
Ярославская ул. Ц, 8—И.

ЦИНКОГРАФИЯ
ЭЛЕКУАЙТ
Ул. Ракова 10
ТЕЛЕФОН: 2-17-28.

МУРМАНСКИЙ ТОРГОВЫЙ ПОРТ

НЕ ЗАМЕРЗАЕТ, доступен круглый год для самых больших океанских судов, оборудован 9-ю глубоководными причалами и складами для хранения грузов.

Для ряда грузов, ввозимых и вывозимых через Мурманский порт, установлен пониженный ж.-д. тариф.

На многие грузы таможенная пошлина отменена, на другие значительно снижена (См. № 8 Собрания законов и распоряжений СССР, от 19 февраля 1927 г.).

Порт обслуживается:

1. ТАМОЖЕННЫМ АГЕНТСТВОМ МУРМАНСК. Ж. Д., выполняющим таможенные обрядности и очистку грузов от пошлины, прием, выкуп и отправление грузов и их страхование в пути и на складах.

(Текущий счет в Мурманском Отделении Госбанка № 493).

2. КОММЕРЧЕСКИМ АГЕНТСТВОМ МУРМАНСК. Ж. Д., выполняющим погрузочно-разгрузочные работы и принимающим грузы на хранение в складах.

(Текущий счет в Мурманском Отделении Госбанка № 469).

ПЕРЕГОВОРЫ ПО ПРИНЯТИЮ УКАЗАННЫХ ПОРУЧЕНИЙ ВЕДУТСЯ: В ЛЕНИНГРАДЕ—КОММЕРЧЕСК. ОТДЕЛОМ ПРАВЛЕНИЯ МУРМАНСК. Ж. Д.
Фонтанка, № 117. Телеф. 579-54, 463-46.

ГОСТИНИЦА „МУРМАНСК", гор. Мурманск у вокзала.
Для обслуживания приезжающих в г. Мурманск имеются хорошо оборуд. комнаты от 1 р. 50 к. до 3 р. в сутки. Ванны. Электрическое освещение.

При гостинице — столовая.

ГРАВЕР **А. ШАЛГУНОВ**

Ул. Плеханова, № 18. *Тел. 605-56.*

ШТЕМПЕЛЯ, ПЕЧАТИ

ГРАВЕРНО-МЕХАНИЧЕСКОЕ и ШТАМПОВОЧНОЕ ПРОИЗВОДСТВО

Ленинградское Управление Театрально-
ПОДВЕДОМСТВЕННЫЕ

ТЕАТРЫ:

„ТРАМ“

(Театр рабочей молодежи).

Пр. Володарского, 51. Тел. 619-67.

Заявки на целевые спектакли, на коллективные хождения, принимаются в театре с 2 до 9 час. веч. по тел. 619-67, 435-80.

„ТЮЗ“

(Театр юных зрителей).

Моховая, 35. Тел. 69-58 и 574-85.

Заявки на выездные спектакли театра „Петрушки“ и специальные группы Тюза принимаются по тел. 574-85.

КУКОЛЬНЫЙ ТЕАТР МАРИОНЕТКИ

Выездные спектакли в клубы, дом-просветы, красные уголки, школы, детские дома **по льготной цене.**

ЗАЯВКИ ПРИНИМАЮТСЯ:
в УГЗП-Облоно тел. 433-44.
Кукольн. театр тел. 123-06.

АГИТТЕАТР

(Дом деревенского театра).

Стремянная ул., д. 10. Тел. 569-38.

Обслуживание области выездными спектаклями, методическое руководство и инструктирование деревенских теа-кружков и пр.

НАРОДНЫЙ ДОМ

им. К. ЛИБКНЕХТА и РОЗЫ ЛЮКСЕМБУРГ, т. 611-38, 515-21.

КИНО, ОПЕРА и ДРАМА.

ЦЕНТРАЛЬНЫЙ КОСТЮМЕРНЫЙ СКЛАД

Ул. Толмачева, № 22. Телеф. 563-44 и 61-94.

Обслуживание театров, кружков, культкомиссий и обществ. организаций **костюмами, бутафорией** и пр. Принимаются заказы на изготовление костюмов, бутафории и реквизита по специальным эскизам художников.

Большой выбор маскарадных костюмов.

зрелищных предприятий Обл. О. Н. О.

ПРЕДПРИЯТИЯ

КИНО:

КИНО ГОСНАРДОМА Тел. 611-38.

ГРАНД-ПАЛАС Ул. Ракова, № 13. Тел. 37-57.

ПИКАДИЛЛИ Пр. 25 Октября, № 60. Тел. 152-54.

ПАРИЗИАНА Пр. 25 Октября, № 80. Тел. 552-63.

КОЛИЗЕЙ Пр. 25 Октября, № 100. Тел. 573-50.

СПЛЕНДИД-ПАЛАС Ул. Толмач., 12. Тел. 1с5-23.

СВЕТЛАЯ ЛЕНТА Пр. 25 Окт., 15. Тел. 620-37.

КУЛЬТУР-ФИЛЬМ Пр. 25 Окт., 48. Тел. 131-26.

НЬЮ-СТАР Ул. 3-го Июля, № 75. Тел. 138-97.

МОЛНИЯ Пр. К. Либкнехта, № 35/4. Тел. 552-62

ТЕРЕМОК Разъезжая ул. 43. Тел. 531-73.

ФОРУМ В. О., 7 линия, № 34. Тел. 167-15.

УНИОН Пр. 25 Октября, № 88. Тел. 154-39.

АМИНА Ул. 3-го Июля, № 27. Тел. 582-44.

АСТАРТЭ Советский пр., 18. Тел. 159-75.

ДВЕ МАСКИ Загородн. пр., № 27. Тел. 131-59.

Охтен. ДОМПРОСВЕТ Б. Охтен. пр., 81. Тел. 5-10.

ЛУЧ Ул. 3-го Июля, № 42. Тел. 444-82.

САТУРН Лиговская ул., № 65. Тел. 614-57.

ИДЕАЛ Междунар. пр., № 32. Тел. 151-05.

ПРОБУЖДЕНИЕ Пр. Юн. Прол., № 37. Тел. 572-89.

ПЧЕЛКА Лиговка, № 153. Тел. 619-38.

ЮПИТЕР Советский пр., 30. Тел. 135-24.

ЭДИССОН Пр. К. Либкнехта, № 30. Тел. 500-07.

ЭЛИТ Ул. Красных Зорь, № 35. Тел. 460-58.

РАМПА Ул. Восстания, № 41. Тел. 594-00.

ЛЮКС Пр. К. Любкнехта, № 74. Тел 567-49.

АРС Пр. 25 Октября, № 108. Тел. 435-96.

МАЯК Гаванская ул., № 43. Тел. 514-74.

Детский кино-театр **СМЕНА** Ул. 3 Июля, 64. Тел. 121-58.

Детский кино-театр **ИСКРЫ** Гулярная ул., 2. Тел. 638-68.

МИНИАТЮР Лесной. 2-й Муринский пр., № 61. Тел. 185, через Лесной.

ЗВЕЗДОЧКА (Пороховые). Улица Коммуны, № 44/2. Тел. 499 88.

ОХТЕНСКИЙ Б. Охтен. пр., № 51. Тел. 5-09.

УДЕЛЬНЫЙ Ст. Удельная, Ярославский просп., № 55. Тел. Лесная ст. 70.

САДЫ:

Сад НАРДОМА Кронверкский проспект.

ТАВРИЧЕСКИЙ Уг. Кирочной и Потемкин.

САД ОТДЫХА Пр. 25 Октября.

ОХТЕНСКИЙ Б. Охтенский пр., № 120.

ЕЖЕДНЕВНО
НАЧАЛО
в будни в 5 ч. д.

САД БАБУШКИНА
Пр. села Смоленского.

На открытой эстраде исключительный концерт при участии лучших артистов цирка и эстрады

ГУЛЯНЬЯ
В праздники с 3 час. дня.

ВНИМАНИЕ! *ОТКРЫТЫ·*

1. БЕЛОЗЕРСКИЕ БАНИ

М. Белозерская ул., д. 1.
Телефон № 592-36.

Открыты ЧЕТВЕРГ и СУББОТА с 10 ч. утра до 10 ч. веч.

Высший класс . . 60 к.
1 „ . . 40 „
2 класс . . . . . 30 к.
3 „ . . . . . 15 „

2. ВУЛЬФОВСКИЕ БАНИ

Б. Вульфова ул., д. 9.
Телефон № 497-04.

Открыты с 10 ч. у. до 10 ч. в. ВТОРН., ЧЕТВЕРГ и СУББОТА

1 класс—50 коп.
2 класс—20 коп.

3. КАРПОВСКИЕ БАНИ

Карповка, дом № 35.
Телефон № 592-37.

Открыты от 10 ч. утра до 10 ч. веч. ЧЕТВЕРГ и СУББОТА

1 класс . . . . . 50 к.
2 „ . . . . . 30 к.
3 „ . . . . . 15 к.
Номера . . . 1 р. —
. . . 1 „ 25 к.
„ . . . 1 „ 50 „
„ . . . 2 „ —
„ . . . 2 „ 50 „

4. ПЕТРОЗАВОДСКИЕ БАНИ

Петрозаводск. ул., 7/9.
Телефон № 508-46.

Открыты с 10 ч. у. до 10 ч. в. по ВТОРНИК., ПЯТНИЦ. и СУББОТАМ

1 класс . . . . . 50 к.
2 „ . . . . . 30 „
3 „ . . . . . 15 „
Номера . . . 1 р. —
„ . . . 1 „ 50 к.
„ . . . 2 „ —
„ . . . 2 „ 50 „

5. ПУШКАРСКИЕ БАНИ

Б. Пушкарская ул., 26.
Телефон № 592-38.

Открыты с 10 ч. утра до 10 ч. веч. ЧЕТВЕРГ и СУББОТА

Высший класс . . 60 к.
1 „ . . 40 „
2 „ . . 30 „
3 „ . . 15 „
Номера . . . 1 р. —
„ . . . 1 „ 50 к
„ . . . 2 „ —
„ . . . 2 „ 50 „
„ . . . 3 „ —

6. НОВОДЕРЕВЕНСКИЕ БАНИ

Нов. Дер., Набережн. ул., дом 34. Телефон 624-82.

Открыты с 10 ч. утра до 10 ч. веч. ЧЕТВЕРГ и СУББОТА

2 класс . . . . . 30 к.
3 „ . . . . . 15 „
Номера . . . 1 р. 50 к.
„ . . . 2 „ —

Большие, светлые, уютно оборудованные классы мужские и женские, души, ванны, парикмахерские.

Бани находятся в ведении Петроградского Районного Совета.

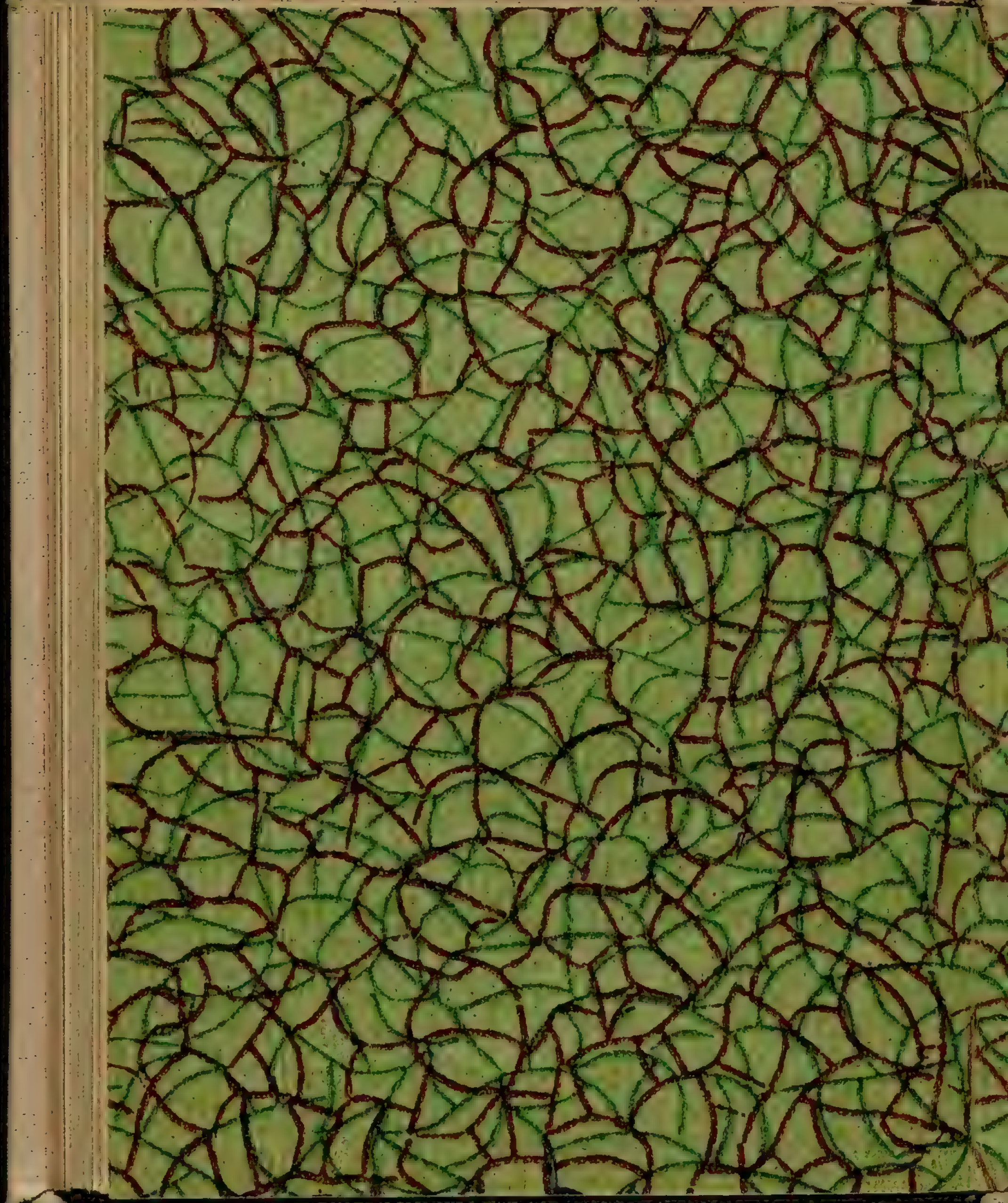

НАИМЕНОВАНИЕ ПУНКТОВ ОТМЕЧЕННЫХ НА ПЛАНЕ ЦИФРАМИ.

ВЫБОРГСКИЙ РАЙОН. 1. Военно-Медицинская Академия. 2. Клиника Виллие. 3. Военно-Клинические госпиталя. 4. Пироговский музей. 5. Анатомический ин-т. 6. Памятник Ленину у Финляндского вокзала.

ПЕТРОГРАДСКИЙ РАЙОН. 7. Зоологический сад. 8. Народный дом. 9 Городской водопровод. 10. Институт Пастера. 11. Электротехнический ин-т. 12. Газовый завод. 13. Доки.

ВАСИЛЕ-ОСТРОВСКИЙ РАЙОН. 14. Всесоюзн. Академия Наук. 15. Зоологический музей. 16. Гинекологическ ин-т. 17. Университет. 18. Геологический комитет. 19. Академия художеств. 20. Морское училище. 21. Горный ин-т. 22. Физическая обсерватория.

ЦЕНТРАЛЬНЫЙ РАЙОН 23. Судостроительный завод им. Марти. 24. Новое Адмиралтейство. 25. Нов. Голландия. 26. Памятник Петру I. 27. Исакиевский собор. 28. Адмиралтейство. 29. Дворец Искусств (Зимний). 30 Эрмитаж. 31. Площадь памяти жертв Революции. 32. Сел.-хоз. музей. 33. Инженерный замок. 34. Музей Русской живоп. и Этнографический. 35. Гостинный двор. 36. Публичная библиотека. 37. Музей города (Аничков дворец). 38. Гос. Драматич. театр (б. Александринский). 39. Гос. Оперный театр. 40. Консерватория. 41. Ин-т Инженеров путей Сообщения. 42. Палата мер и весов. 43. Технологический институт.

ВОЛОДАРСКИЙ РАЙОН. 44. Гл. маст Октябрьск. ж.-д. 45. Ин-т медицинских знаний. 46. Фарфоровый завод.

„ГЕОКАРТПРОМ"